

نشرة إصدار أسهم شركة عبدالعزيز ومنصور ابراهيم البابطين

شركة مساهمة مغلقة بموجب القرار الوزاري رقم (204) وتاريخ 06/18/1442هـ (الموافق 03/01/2021م)، والقرار الوزاري رقم (239) وتاريخ بتاريخ 07/17/1442هـ (الموافق 03/01/2021م)، والسجل التجاري رقم (1010173607) وتاريخ 11/14/1422هـ (الموافق 2002/01/28م) الصادر بمدينة الرياض.

طرح عدد خمسمائة وأربعة وأربعون ألف (544,000) سهم عادي تمثل نسبة ستة عشر بالمائة (16.00%) من إجمالي رأس مال الشركة من خلال طرحها في السوق الموازية على المستثمرين المؤهلين بسعر قدره (××) ريال سعودي للسهم الواحد.

فترة الطرح من يوم الأحد 29/02/1444هـ (الموافق 25/09/2022م) إلى يوم الأربعاء 02/03/1444هـ (الموافق 28/09/2022م)

تأسست شركة عبدالعزيز ومنصور ابراهيم البابطين ("الشركة" أو "المصدر") في البداية كمؤسسة فردية باسم "مؤسسة عبدالعزيز ابراهيم البابطين للنجارة" بموجب السجل التجاري رقم (1010173607) وتاريخ 11/14/1422هـ (الموافق 2002/01/28م) الصادر في مدينة الرياض ورأس مال يبلغ خمسة وعشرون ألف (25,000) ريال سعودي وهي مملوكة بالكامل للسيد/ عبدالعزيز ابراهيم عبدالله البابطين، وقد قام الملك بتحويل الكيان القانوني للمؤسسة إلى شركة ذات مسؤولية محدودة ومشاركة الشريك السيد/ منصور ابراهيم عبدالله البابطين بنسبة ملكية (50%) وذلك بموجب عقد التأسيس وتاريخ 07/01/1430هـ (الموافق 01/04/2009م) والسجل التجاري رقم (1010173607) وتاريخ 11/14/1422هـ (الموافق 2002/01/28م) الصادر بمدينة الرياض، وقد تم تقسيم صافي الأصول المؤسسية وفروعها بمبلغ مائة ألف (100,000) ريال سعودي تم تحديده كإسـ مال للشركة مقسم إلى ألف (1,000) حصة نقدية متساوية القيمة، قيمة كل حصة منها مئة (100) ريال سعودي، وتاريخ 06/01/1436هـ (الموافق 21/03/2015م) قرر الشركة زيادة رأس مال الشركة من مائة ألف (100,000) ريال سعودي إلى اثنا عشر مليون وستمائة ألف (12,600,000) ريال سعودي مقسم إلى مائة وستة وعشرين ألف (126,000) حصة نقدية متساوية القيمة وقيمة كل حصة منها مائة (100) ريال سعودي، وقد تم الوفاء بالزيادة البالغة اثنا عشر مليون وخمسمائة ألف (12,600,000) ريال سعودي عن طريق رسملة الحسابات الجارية الدائنة للشركة بقيمة اثني عشر مليون ومائة واثنين وعشرين ألف (12,122,000) ريال سعودي، ورسملة حساب المصاريف المستحقة للشرك الجديد (السيد/ سعود عبدالرحمن ابراهيم البدقي) بقيمة ثلاثمائة وستة وستين ألف (378,000) ريال سعودي والتي تشكل ما نسبته (3%) من رأس المال بعد الزيادة وتاريخ 06/07/1442هـ (الموافق 01/01/2021م) قرر الشركاء بتحويل الشركة من ذات مسؤولية محدودة إلى مساهمة مغلقة، كما صدر بتاريخ 06/18/1442هـ (الموافق 31/01/2021م) القرار الوزاري رقم (204) بالموافقة على الترخيص بتحويل الشركة من ذات مسؤولية محدودة إلى مساهمة مغلقة. وتاريخ 13/07/1442هـ (الموافق 25/02/2021م) وافقت الجمعية العامة للمساهمين (الجمعية التحولية) على تحويل الشركة من ذات مسؤولية محدودة إلى مساهمة مغلقة. وتاريخ 07/17/1444هـ (الموافق 03/01/2021م) صدر القرار الوزاري رقم (239) بالموافقة على إعلان تحول الشركة من ذات مسؤولية محدودة إلى مساهمة مغلقة. وتاريخ 12/07/1444هـ (الموافق 02/24/2021م) تم قيد الشركة بسجل الشركات المساهمة بمدينة الرياض، وتسجيلها بموجب شهادة السجل التجاري رقم (1010173607) والتي تنتهي صلاحيتها بتاريخ 02/17/1445هـ (الموافق 08/29/2023م)، ليصبح رأس مال الشركة اثنا عشر مليون وستمائة ألف ريال (12,600,000) ريال سعودي مقسم إلى مليون ومائتان وستين ألف (1,260,000) سهم عادي قيمة كل سهم منها عشرة (10) ريالات سعودية. وتاريخ 09/09/1444هـ (الموافق 22/03/2021م) وافقت الجمعية العامة غير العادية لمساهمي الشركة على زيادة رأس مال الشركة من اثنا عشر مليون وستمائة ألف (12,600,000) ريال سعودي إلى سبعة عشر مليون (17,000,000) ريال سعودي وتم الوفاء بالزيادة البالغة أربعة ملايين وأربعمائة ألف (4,400,000) ريال سعودي عن طريق تحويل مبلغ مليون (1,000,000) ريال سعودي من الأرباح المحققة وبيع وإصدار عدد ثلاثمائة وأربعين ألف (340,000) سهم جديد وبإجمالي قيمة إسمية تبلغ ثلاثة ملايين وأربعمائة ألف (3,400,000) ريال سعودي. وقد تنازل المساهمون المنتسبون عن حقوق الأوبولي في أسهم الزيادة لصالح (52) مساهم جديد وتم سدادها نقداً من قبل المساهمين المؤسسين. وتاريخ 17/08/1444هـ (الموافق 31/03/2021م) وافقت الجمعية العامة غير العادية لمساهمي الشركة على زيادة رأس مال الشركة من سبعة عشر مليون (17,000,000) ريال سعودي إلى أربعة وثلاثون مليون (34,000,000) ريال سعودي بما يعادل مليون وسبعمائة ألف (1,700,000) أسهم عادية قيمة كل سهم منها عشرة (10) ريالات سعودية وتم الوفاء بالزيادة البالغة سبعة عشر مليون (17,000,000) ريال سعودي عن طريق تحويل مبلغ سبعة عشر مليون (17,000,000) ريال سعودي من حساب الأرباح المحققة.

يبلغ رأس مال الشركة الحالي أربعة وثلاثون مليون (34,000,000) ريال سعودي، مقسم إلى ثلاثة ملايين وأربعمائة ألف (3,400,000) سهم عادي مدفوعة القيمة بالكامل، قيمة كل سهم منها عشرة (10) ريالات سعودية، وجميع أسهم الشركة أسهماً عادية من فئة واحدة، ولا يعطى أي مساهم أي حقوق تفضيلية، ويحق لكل مساهم ("المساهم") أن يكون عدد أسهمه حضور اجتماعات الجمعية العامة للمساهمين ("الجمعية العامة") والتصويت فيها. كما يحق لكل مساهم (م) أن يكون له أسهم الشركة أسهماً عادية من فئة واحدة ولا يعطى أي مساهم أي حقوق تفضيلية، ويحق لكل مساهم ("المساهم") أن يكون عدد أسهمه حضور اجتماعات الجمعية العامة للمساهمين ("الجمعية العامة") والتصويت فيها. حصتها من أي أرباح عليها اعتباراً من تاريخ نشرة الإصدار هذه وعن السنوات المالية التي تليها (فضلاً راجع قسم رقم (5) "سياسة توزيع الأرباح" في هذه النشرة).

سيكون الطرح موجهاً لفئات المستثمرين المؤهلين ("الطرح")، وذلك لعدد خمسمائة وأربعة وأربعون ألف (544,000) سهم عادي (يشار إليها مجتمعة بـ "أسهم الطرح" ومفردة بـ "سهم الطرح") وقيمة اسمية للسهم قدرها (10) عشرة ريالات سعودية، وسيكون سعر الطرح (××) ريال سعودي، وتتمثل أسهم الطرح بمجملة نسبة ستة عشر بالمائة (16.00%) من رأس المال المصدر، وسوف تكون أسهم الشركة أسهماً عادية من فئة واحدة ولا يعطى أي مساهم أي حقوق تفضيلية، ويحق لكل مساهم ("المساهم") أن يكون عدد أسهمه حضور اجتماعات الجمعية العامة للمساهمين ("الجمعية العامة") والتصويت فيها. وتتمثل أسهم الطرح في أي أرباح عليها الشركة من تاريخ نشرة الإصدار هذه وعن السنوات المالية التي تليها (فضلاً راجع قسم رقم (5) "سياسة توزيع الأرباح" في هذه النشرة).

وكما في تاريخ هذه النشرة، فإن المساهمين الكبار في الشركة الذين يملكون (5%) أو أكثر من رأس مالها هم: السيد/ منصور ابراهيم عبدالله البابطين بنسبة ملكية (58.40%)، والسيد/ عبدالعزيز ابراهيم عبدالله البابطين بنسبة ملكية (19.20%)، ولزبد من التفاصيل حول المساهمين فضلاً راجع قسم (1.4) "هيكل الملكية في الشركة قبل وبعد الطرح" في هذه النشرة. ويحظر على كبار المساهمين المذكورين أعلاه التصرف في أسهمهم منذ اثني عشر (12) شهراً من تاريخ بدء تداول أسهم الشركة في السوق الموازية ("فترة الحظر")، ويجوز لهم التصرف في أسهمهم بعد انتهاء هذه الفترة دون الحصول على موافقة هيئة السوق المالية ("الهيئة") المسبقة.

وسيقدم الكتاب في أسهم الطرح في السوق الموازية على فئات المستثمرين المؤهلين، وفق تعريف المستثمر المؤهل في قائمة المصطلحات المستخدمة في لوائح هيئة السوق المالية وقواعدها وفي قائمة المصطلحات المستخدمة في قواعد شركة تداول السعودية (تداول السعودية)، ويقتصد به في الباب الثامن من قواعد طرح الأوراق المالية والالتزامات المستمرة، أي من الآتي:

1. مؤسسات سوق مالية تتصرف لحسابها الخاص.
2. عملاء مؤسسة سوق مالية مرخص لها في ممارسة أعمال الإدارة شريطة أن تكون مؤسسة السوق المالية قد تقيمت بشروط تمكنه من اتخاذ القرارات الخاصة ببيئة المشاركة في الطرح والاستثمار في السوق الموازية نيابة عن العميل ودون الحاجة إلى الحصول على موافقة مسبقة منه.
3. حكومة المملكة، أو أي جهة دولية تعترف بها الهيئة، أو السوق، وأي سوق دولية تعترف بها الهيئة، أو مركز الإيداع.
4. الشركات المملوكة من الحكومة، مباشرة أو عن طريق محفظة تديرها مؤسسة سوق مالية مرخص لها في ممارسة أعمال الإدارة.
5. الشركات والمصاريف المؤسسية في دول مجلس التعاون لدول الخليج العربية.
6. صناديق الاستثمار.
7. الأجانب غير المقيمين المسموح لهم بالاستثمار في السوق الموازية والذين يستوفون المتطلبات المنصوص عليها في الدليل الاسترشادي لاستثمار الأجانب غير المقيمين في السوق الموازية.
8. المؤسسات المالية الأجنبية المؤهلة.
9. أي أشخاص اعتباريين آخرين يجوز لهم فتح حساب استثماري في المملكة وحساب لدى مركز الإيداع.
10. أشخاص طبيعيين يجوز لهم فتح حساب استثماري في المملكة وحساب لدى مركز الإيداع، ويستوفون أي من المعايير الآتية:
 - أ) أن يكون قد قام بصفقات في أسواق الأوراق المالية لا يقل مجموع قيمتها عن أربعين مليون ريال سعودي وتقل عن عشرة صفقات في كل سنة خلال الاتفي عشرة شهراً الماضية.
 - ب) أن لا تقل قيمة صافي أصوله عن خمسة ملايين ريال سعودي.
 - ج) أن يعمل أو سبق له العمل مدة ثلاث سنوات على الأقل في القطاع المالي.
 - د) أن يكون حاصل على الشهادة العامة للتعامل في الأوراق المالية المعتمدة من قبل الهيئة.
 - هـ) أن يكون حاصل على شهادة مهنية متخصصة في مجال أعمال الأوراق المالية معتمدة من جهة معترف بها دولياً.
11. أي أشخاص آخرين تستخدم الهيئة.

سيخضع المساهمين الكبار المشار إليهم في الصفحة (ح) لفترة حظر التصرف في أسهمهم لمدة (12) اثنا عشر شهراً من تاريخ بدء تداول أسهم الشركة في السوق الموازية ("فترة الحظر").

يمتلك المساهمون الحاليون في الشركة (ويشار إليهم مجتمعين بـ "المساهمين الحاليين") الواردة أسماؤهم في الصفحة (م) جميع أسهم الشركة قبل الطرح وسيتم بيع أسهم الطرح من قبل المساهمين المشار إليهم في الصفحة (م) (ويشار إليهم بـ "المساهمين الباقين"). وبعد استكمال عملية الطرح سيملك المساهمون الحاليون نسبة (84.00%) من رأس مال الشركة، وبالتالي سيحفظ المساهمون الحاليون بحصة سيطرة في الشركة بعد الطرح، وستعود متحصلات الاكتتاب بعد خصم مصاريف عملية الطرح للمساهمين الباقين، ولن تسلم الشركة أي مبلغ من متحصلات الاكتتاب (فضلاً راجع قسم (6) "استخدام متحصلات الطرح").

تبدأ فترة الطرح في يوم الأحد 29/02/1444هـ (الموافق 25/09/2022م) وتستمر لمدة (4) أيام شاملة آخر يوم لإغلاق الاكتتاب وهو نهاية يوم الأربعاء 03/03/1444هـ (الموافق 28/09/2022م) ("فترة الطرح"). حيث يمكن تقديم طلبات الاكتتاب في أسهم الطرح عبر نظام الاكتتاب الإلكتروني الخاص بمدير الاكتتاب والذي سيمكن المستثمرون المؤهلون من خلاله الاكتتاب في أسهم خلال فترة الطرح للحصول على تفاصيل أكثر حول معلومات الاتصال فضلاً راجع إلى صفحة (هـ) من هذه النشرة. وسوف يكون الطرح على المستثمرين المؤهلين خلال فترة الطرح، وسيتاح لكل منهم دراسة الفرصة الاستثمارية والاتلاع على أي معلومات إضافية متاحة من خلال غرفة للبيانات يتم فيها عرض عرض الوثائق المشار إليها في القسم رقم 12 "المستندات المتاحة للمتعاملين". سيتم الاكتتاب مباشرة عشرة (10) كمحد أدنى لكل مستثمر مؤهل، علماً بأن الحد الأدنى للاكتتاب هو مائة وستة وستين ألف (169,990) سهم لكل مستثمر مؤهل، سيكون الاكتتاب في أسهم الطرح من خلال تقديم طلب الاكتتاب، وتحويل الأموال إلى حساب الاكتتاب الخاص بعملية الطرح مباشرة عبر نموذج الاكتتاب، وسوف يتم الإعلان عن عملية التخصيص النهائي لأسهم الطرح في موعد أقصاه يوم الإثنين 07/03/1444هـ (الموافق 2022/10/03) ("تاريخ التخصيص")، وسيكون رد الفائض خلال أربعة (4) أيام عمل من تاريخ التخصيص، ولن يكون هناك أي عوالت أو استقطاعات من الجهة المستلمة لمتحصلات الطرح أو مدير الاكتتاب أو الشركة، ورد الفائض في موعد أقصاه يوم الأحد 13/03/1444هـ (الموافق 10/09/2022م)، ولزبد من التفاصيل حول شروط وأحكام وتعليمات الطرح، الرجاء مراجعة القسم (9) "المعلومات المتعلقة بالأسهم وشروط الطرح" من هذه النشرة.

لشركة فئة واحدة من الأسهم العادية، ولا يعطى أي سهم لحامله حقوق تفضيلية، ويعطى كل سهم لحامله الحق في صوت واحد ويحق لكل مساهم في الشركة حضور اجتماع الجمعية العامة للمساهمين (سواء العادية أو غير العادية) والتصويت فيه. كما يحق لكل مساهم أن يملك عنه شخصاً آخر من غير أعضاء مجلس إدارة الشركة أو عاملي الشركة ليؤيد عنه في حضور اجتماعات الجمعية العامة. وتتمثل أسهم الطرح حصتها من أي أرباح عليها الشركة اعتباراً من تاريخ النشرة منذ ولزبد من التفاصيل حول سياسة توزيع الأرباح (فضلاً راجع قسم رقم (105) "سياسة توزيع الأرباح") من هذه النشرة. لم يسبق إدراج وتداول أسهم الشركة في أي سوق للأسهم سواء داخل المملكة العربية السعودية أو خارجها قبل هذا الطرح. وقد تقدمت الشركة بطلب للهيئة لتسجيل وطرح أسهمها في السوق الموازية وفقاً لقواعد طرح الأوراق المالية والالتزامات المستمرة، كما تقدمت بطلب إلى شركة تداول السعودية (تداول السعودية) وفقاً لقواعد الإدراج، وتم الاحتفاء بالمتطلبات كافة. وقد تم الحصول على جميع الموافقات الرسمية اللازمة لعملية طرأسهم بما في ذلك الموافقة على نشرة الإصدار هذه. ومن المتوقع أن يبدأ تداول الأسهم في السوق الموازية في وقت قريب بعد الانتهاء من عملية تخصيص الأسهم ورمد الفائض والانتهاء من جميع المتطلبات النظامية ذات العلاقة (فضلاً راجع قسم "التواريخ المهمة وإجراءات الطرح" في الصفحة (ص) من هذه النشرة). وبعد تسجيل الأسهم في السوق الموازية، سوف يسمح للمستثمرين المؤهلين الذين تنطبق عليهم الشروط سواء من داخل أو خارج المملكة بالتداول في أسهم الشركة. ينطوي الاستثمار في الأسهم محل الطرح على مخاطر وأمر غير مؤكدة ولذلك يجب دراسة قسم "إشعار مهم" في الصفحة (أ) وقسم (2) "عوامل المخاطرة" الواردة في نشرة الإصدار هذه بعناية من قبل المستثمرين المؤهلين المحتملين قبل أن يتخذوا قراراً بالاستثمار في أسهم الطرح.

المستشار المالي ومدير الاكتتاب



تحتوي نشرة الإصدار هذه على معلومات قدمت بحسب متطلبات قواعد طرح الأوراق المالية والالتزامات المستمرة الصادرة عن هيئة السوق المالية بالملكة العربية السعودية (المشار إليها بـ "الهيئة") ويتحمل أعضاء مجلس الإدارة الذين تظهر أسماؤهم على الصفحة (ج) مجتمعين ومنفردن كامل المسؤولية عن دقة المعلومات الواردة في نشرة الإصدار هذه، ويؤكدون بحسب علمهم واعتقادهم، بعد إجراء جميع الدراسات المتكاملة والجد الجيد، أنه لا توجد أي وقائع أخرى يمكن أن تؤدي عدم تضمينها في النشرة إلى جعل أي إعادة وإدارة فيه مضللة ولا تتحمل الهيئة وشركة تداول السعودية (تداول السعودية) أي مسؤولية عن محتويات هذه النشرة، ولا تعطين أي تأكيد أو تتنقل بدقة هذه النشرة أو اكتشافها، وتخليان أنفسهما صراحة من أي مسؤولية فيما كانت عن أي خسارة تنتج عما ورد في هذه النشرة أو الاعتماد على أي جزء منها. ويجب على الراغبين في شراء الأسهم المطروحة بموجب هذه النشرة تحري مدى صحة المعلومات المتعلقة بالأسهم محل الطرح وفي حال تغير فهم محتويات هذه النشرة، يجب استشارة مستشار مالي مرخص له.

إن العرض في نشرة الإصدار الأولية على أسهم الطرح من قبل المستثمرين المؤهلين في عملية بناء سجل أواخر الاكتتاب، ولا تحتوي هذه النشرة على سعر الطرح، سيتم نشر نشرة الإصدار النهائية المضممة سعر الطرح بعد الانتهاء من عملية بناء سجل أواخر الاكتتاب وتحديد سعر الطرح.



البابطين الغذائية
ALBABTAIN FOOD





إشعار مهم

تقدم هذه النشرة معلومات تفصيلية كاملة عن شركة عبدالعزيز ومنصور ابراهيم البابطين وعن الأسهم المطروحة للاكتتاب في السوق الموازية. وسيعامل المستثمرون الذين يتقدمون بطلبات الاكتتاب في الأسهم المطروحة على أساس أن طلباتهم تستند إلى المعلومات التي تحتويها هذه النشرة، والتي يمكن الحصول على نسخ منها من الشركة أو المستشار المالي ومدير الاكتتاب أو من المواقع الالكترونية لكل من الشركة (www.albabtainfood.com) أو موقع المستشار المالي ومدير الاكتتاب شركة يقين المالية "يقين كابيتال" (www.yaqeen.sa) أو موقع هيئة السوق المالية (www.cma.org.sa) أو موقع شركة تداول السعودية (www.saudiexchange.sa). تحتوي نشرة الإصدار هذه على تفاصيل تم تقديمها حسب متطلبات قواعد طرح الأوراق المالية والالتزامات المستمرة الصادرة عن هيئة السوق المالية بالمملكة العربية السعودية، ويتحمل أعضاء مجلس الإدارة الواردة أسماؤهم في صفحة (ج) مجتمعين ومنفردين، كامل المسؤولية عن دقة المعلومات الواردة في هذه النشرة، ويؤكدون بحسب علمهم واعتقادهم، بعد إجراء جميع الدراسات الممكنة وإلى الحد المعقول، أنه لا توجد أي وقائع أخرى يمكن أن يؤدي عدم تضمينها في هذه النشرة إلى جعل أي إفادة واردة فيها مضللة. ولا تتحمل الهيئة وشركة تداول السعودية أي مسؤولية عن محتويات هذه النشرة، ولا تعطي أي تأكيدات تتعلق بدقتها أو اكتمالها، وتخليان نفسيهما صراحة من أي مسؤولية مهما كانت عن أي خسارة تنتج عما ورد في هذه النشرة، أو عن الاعتماد على أي جزء منها.

وقد تم تعيين شركة يقين المالية "يقين كابيتال" كمستشار مالي ("المستشار المالي")، ومديراً للاكتتاب ("مدير الاكتتاب")، وذلك فيما يتعلق بطرح أسهم الشركة في السوق الموازية (الاكتتاب). للمزيد من التفاصيل، الرجاء مراجعة القسم (10) "التعهدات الخاصة بالاكتتاب" من هذه النشرة.

إن المعلومات الواردة في هذه النشرة كما في تاريخ إصداره عرضة للتغيير، وعلى وجه الخصوص يمكن أن يتأثر الوضع المالي للشركة وقيمة الأسهم بشكل سلبي نتيجة التطورات المستقبلية المتعلقة بعوامل التضخم ومعدلات الفائدة والضرائب أو أي عوامل اقتصادية أو سياسية أخرى خارجة عن نطاق سيطرة الشركة (فضلاً راجع قسم رقم (2) "عوامل المخاطرة" في هذه النشرة)، ولا يجوز اعتبار تقديم هذه النشرة أو أية معلومات شفوية أو كتابية أو مطبوعة فيما يتعلق بأسهم الطرح أو تفسيرها أو الاعتماد عليها، بأي شكل من الأشكال، على أنها وعداً أو تأكيداً أو إقراراً بشأن تحقيق أي أرباح أو إيرادات أو نتائج أو أحداث مستقبلية.

لا يجوز اعتبار هذه النشرة بمثابة توصية من جانب الشركة أو من أعضاء مجلس إدارتها أو من المساهمين البائعين أو من مستشارها المالي بالمشاركة في عملية الاكتتاب في الأسهم المطروحة. وتعتبر المعلومات الموجودة في هذه النشرة ذات طبيعة عامة، وقد تم إعدادها دون الأخذ في الاعتبار للأهداف الاستثمارية الفردية أو الوضع المالي أو الاحتياجات الاستثمارية الخاصة. ويتحمل كل مستلم لهذه النشرة قبل اتخاذ قرار بالاستثمار مسؤولية الحصول على استشارة مهنية من مستشار مالي مرخص له من قبل الهيئة بخصوص الاكتتاب في أسهم الطرح، وذلك لتقييم مدى ملاءمة هذا الاستثمار والمعلومات الواردة في هذه النشرة للأهداف والأوضاع والاحتياجات المالية الخاصة به.

يقتصر الاكتتاب في أسهم الطرح حسب متطلبات قواعد طرح الأوراق المالية والالتزامات المستمرة على فئات المستثمرين المؤهلين وهم كما يلي: (1) مؤسسات سوق مالية تتصرف لحسابها الخاص. (2) عملاء مؤسسة سوق مالية مرخص لها في ممارسة أعمال الإدارة شريطة أن تكون مؤسسة السوق المالية قد عُيِّنت بشروط تمكنه من اتخاذ القرارات الخاصة بقبول المشاركة في الطرح والاستثمار في السوق الموازية نيابة عن العميل ودون الحاجة إلى الحصول على موافقة مسبقة منه. (3) حكومة المملكة، أو أي جهة حكومية، أو أي هيئة دولية تعترف بها الهيئة، أو الأسواق، أو أي سوق مالية أخرى تعترف بها الهيئة، أو مركز الأبداء. (4) الشركات المملوكة من الحكومة، مباشرة أو عن طريق محافظة تديرها مؤسسة سوق مالية مرخص لها في ممارسة أعمال الإدارة. (5) الشركات والصناديق المؤسسية في دول مجلس التعاون لدول الخليج العربية. (6) صناديق الاستثمار. (7) الأجانب غير المقيمين المسموح لهم بالاستثمار في السوق الموازية والذين يستوفون المتطلبات المنصوص عليها في الدليل الاسترشادي لاستثمار الأجانب غير المقيمين في السوق الموازية. (8) المؤسسات المالية الأجنبية المؤهلة. (9) أي أشخاص اعتباريين آخرين يجوز لهم فتح حساب استثماري في المملكة وحساب لدى مركز الإيداع. (10) أشخاص طبيعيين يجوز لهم فتح حساب استثماري في المملكة وحساب لدى مركز الإيداع، ويستوفون أي من المعايير الآتية: (أ) أن يكون قد قام بصفقات في أسواق الأوراق المالية لا يقل مجموع قيمتها عن أربعين مليون ريال سعودي ولا تقل عن عشرة صفقات في كل ربع سنة خلال الاثني عشرة شهراً الماضية. (ب) أن لا تقل قيمة صافي أصوله عن خمسة ملايين ريال سعودي. (ج) أن يعمل أو سبق له العمل مدة ثلاث سنوات على الأقل في القطاع المالي. (د) أن يكون حاصلًا على الشهادة العامة للتعامل في الأوراق المالية المعتمدة من قبل الهيئة. (هـ) أن يكون حاصلًا على شهادة مهنية متخصصة في مجال أعمال الأوراق المالية معتمدة من جهة معترف بها دولياً. (11) أي أشخاص آخرين تحددهم الهيئة. سيتم الطرح خلال الفترة من يوم الأحد 1444/02/29 هـ (الموافق 2022/09/25 م) إلى يوم الأربعاء 1444/03/02 هـ (الموافق 2022/09/28 م) ويطلب كل من الشركة والمساهمين البائعين والمستشار المالي من متلقي هذه النشرة الاطلاع على كافة القيود النظامية التي تتعلق بطرح أو بيع أسهم الطرح ومراعاة التقيد بها. لا تمثل هذه النشرة عرضاً لبيع، أو طلباً لعرض شراء أي من أسهم الطرح، من جانب أي شخص في أي بلد لا يجيز فيه النظام المعمول به في ذلك البلد لمثل ذلك الشخص تقديم مثل ذلك العرض أو الطلب، ويحظر صراحة توزيع هذه النشرة أو بيع أسهم الطرح إلى شخص في أي دولة أخرى غير المملكة، باستثناء فئة الأجانب غير المقيمين المسموح لهم بالاستثمار في السوق الموازية، والذين يستوفون المتطلبات المنصوص عليها في الدليل الاسترشادي لإستثمار الأجانب غير المقيمين في السوق الموازية، والمؤسسات المالية الأجنبية المؤهلة و/أو المستثمرين الأجانب والشركات والصناديق المؤسسية في دول مجلس التعاون لدول الخليج العربية من خلال اتفاقية مبادلة، على أن يتم مراعاة الأنظمة والتعليمات المنظمة لذلك.

المعلومات المالية

تم إعداد القوائم المالية المراجعة للسنة المالية المنتهية في 31 ديسمبر 2021م (التي تتضمن أرقام المقارنة للسنة المالية المنتهية في 31 ديسمبر 2020م)، والإيضاحات المرفقة بها وفقاً للمعايير الدولية للتقرير المالي (IFRS) المعتمدة في المملكة العربية السعودية والمعايير والإصدارات الأخرى التي اعتمدها الهيئة السعودية للمراجعين والمحاسبين (SOCPA)، وقد تمت مراجعة وتدقيق القوائم المالية المشار إليها أعلاه من قبل شركة المحاسبين المتحدون للاستشارات المهنية، هذا وتقوم الشركة بإصدار قوائمها المالية بالريال السعودي.

التوقعات والإفادات المستقبلية

تم إعداد التوقعات الواردة في هذه النشرة على أساس افتراضات محددة ومفصّل عنها في هذه النشرة. وقد تختلف ظروف الشركة في المستقبل عن الافتراضات المستخدمة، وبالتالي فإنه لا يوجد ضمان أو تأكيد أو تعهد فيما يتعلق بدقة أو اكتمال هذه التوقعات.

وتمثل بعض التوقعات الواردة في هذه النشرة "إفادات مستقبلية"، والتي يمكن أن يستدل عليها بشكل عام من خلال استخدام بعض الكلمات ذات الدلالة المستقبلية مثل "يخطط"، "يعتزم"، "ينوي"، "يقدّر"، "يعتقد"، "يتوقع"، "من المتوقع"، "يمكن"، "من الممكن"، "يحتمل"، "من المحتمل"، "سوف"، "قد"، والصيغ النافية لها وغيرها من المفردات المقاربة أو المشابهة لها في المعنى. وتعكس هذه الإفادات وجهة النظر الحالية للشركة بخصوص أحداث مستقبلية، لكنها لا تشكل ضماناً أو تأكيداً لأي أداء فعلي مستقبلي للشركة، إذ أن هناك العديد من العوامل التي قد تؤثر على الأداء الفعلي للشركة أو إنجازاتها أو نتائجها وتؤدي إلى اختلافها بشكل كبير عما تضمنته هذه الإفادات صراحةً أو ضمناً. وقد تم استعراض أهم المخاطر والعوامل التي يمكن أن تؤدي إلى مثل هذا الأثر بصورة أكثر تفصيلاً في أقسام أخرى في هذه النشرة (راجع قسم رقم (2) "عوامل المخاطرة"). وفيما لو تحقق واحد أو أكثر من هذه العوامل، أو لو ثبت عدم صحة أو عدم دقة أي من التوقعات أو التقديرات الواردة في هذه النشرة، فإن النتائج الفعلية للشركة قد تختلف بشكل جوهري عن تلك الموضحة في هذه النشرة.

ومراعاً لمتطلبات قواعد طرح الأوراق المالية والالتزامات المستمرة، ستقوم الشركة بتقديم نشرة إصدار تكميلية إلى الهيئة إذا علمت في أي وقت بعد اعتماد هذه النشرة من الهيئة وقبل اكتمال الإدراج بأي من الآتي: (1) وجود تغيير مهم في أمور جوهرية واردة في نشرة الإصدار، أو (2) ظهور أي مسائل مهمة كان يجب تضمينها في نشرة الإصدار. وباستثناء هاتين الحالتين، فإن الشركة لا تعزم تحديث أو تعديل أي معلومات تضمنها هذه النشرة، سواءً كان ذلك نتيجة معلومات جديدة أو حوادث مستقبلية أو غير ذلك. ونتيجة لهذه المخاطر والأمور غير المؤكدة والتقديرات، فإن الأحداث والظروف والتوقعات المستقبلية التي يتناولها هذه النشرة قد لا تحدث على النحو الذي تتوقعه الشركة وقد لا تحدث مطلقاً. وعليه، يتعين على المستثمرين المؤهلين المحتملين فحص جميع الإفادات المستقبلية في ضوء هذه الإيضاحات مع عدم الاعتماد على الإفادات المستقبلية بشكلٍ أساسي.



دليل الشركة

أعضاء مجلس الإدارة*

التمثيل	الأسهم المملوكة بعد الطرح "مباشرة"***		الأسهم المملوكة قبل الطرح "مباشرة"		العمر	الجنسية	الاستقلالية***	صفة العضوية	المنصب	الاسم
	النسبة	العدد	النسبة	العدد						
-	49.06%	1,667,902	58.40%	1,985,600	57	سعودي	غير مستقل	غير تنفيذي	رئيس مجلس الإدارة	منصور ابراهيم عبدالله اباطين
-	16.13%	548,350	19.20%	652,800	70	سعودي	غير مستقل	غير تنفيذي	نائب رئيس مجلس الإدارة	عبدالعزیز ابراهيم عبدالله البابطين
-	2.01%	68,544	2.40%	81,600	64	سعودي	مستقل	غير تنفيذي	عضو مجلس الإدارة	سعود عبدالرحمن ابراهيم الهدلق
-	-	-	-	-	49	سعودي	مستقل	غير تنفيذي	عضو مجلس الإدارة	حمد ابراهيم حمد السلامة
-	-	-	-	-	49	سعودي	مستقل	غير تنفيذي	عضو مجلس الإدارة	محمد عمر حسن البشر
-	-	-	-	-	32	سعودي	غير مستقل	تنفيذي	عضو مجلس الإدارة	عبدالله منصور ابراهيم اباطين
أمين سر مجلس الإدارة**										
-	-	-	-	-	34	اردني	-	-	أمين سر مجلس الإدارة	معاذ محمد احمد مغربي

المصدر: الشركة

* وافقت الجمعية التحولية المنعقدة في تاريخ 1442/07/13 هـ (الموافق 2020/02/25 م) على انتخاب أعضاء مجلس الإدارة المذكورين أعلاه وذلك لمدة لا تزيد عن ثلاث سنوات ابتداءً من تاريخ انعقاد الجمعية.

** وافقت الجمعية العامة غير العادية المنعقدة بتاريخ 1442/08/15 هـ (الموافق 2021/03/28 م) على تعيين السيد/ معاذ محمد احمد مغربي كأمين لسر المجلس.

*** تم الاستناد على لائحة حوكمة الشركات الصادرة عن هيئة السوق المالية في تحديد عوارض الاستقلال لأعضاء مجلس الإدارة، وتتمثل عوارض الاستقلال لأعضاء مجلس الإدارة في كل من:

- أن يكون مالكا لما نسبته خمسة في المائة أو أكثر من أسهم الشركة أو من أسهم شركة أخرى من مجموعها أو له صلة قرابة مع من يملك هذه النسبة.
- أن تكون له صلة قرابة مع أي من كبار التنفيذيين في الشركة أو في شركة أخرى من مجموعها.
- أن يعمل أو كان يعمل موظفاً خلال العامين الماضيين لدى الشركة أو أي طرف متعامل معها أو شركة أخرى من مجموعها، كمراجعي الحسابات وكبار الموردين، أو أن يكون مالكا لحصص سيطرة لدى أي من تلك الأطراف خلال العامين الماضيين.

**** لا يوجد أي ملكية غير مباشرة في أسهم الشركة لأي من أعضاء مجلس الإدارة وأمين سر المجلس كما بتاريخ هذه النشرة.

عنوان الشركة المسجل



شركة عبدالعزيز ومنصور ابراهيم البابطين

شارع اسطنبول – حي السلي – الرياض

ص.ب. 27901 الرمز البريدي 11427

المملكة العربية السعودية

هاتف: +966 11 244 0849

فاكس: +966 11 244 0846

البريد الإلكتروني: hello@albabtainfood.com

الموقع الإلكتروني: www.albabtainfood.com

ممثلا الشركة

الممثل الثاني	الممثل الأول	البيان
عبدالله عبدالعزيز ابراهيم البابطين	عبدالعزیز ابراهيم عبدالله البابطين	الاسم
المدير المالي	نائب رئيس مجلس الإدارة	الصفة
شارع اسطنبول – حي السلي – الرياض ص.ب. 27901 الرمز البريدي 11427 المملكة العربية السعودية	شارع اسطنبول – حي السلي – الرياض ص.ب. 27901 الرمز البريدي 11427 المملكة العربية السعودية	العنوان
تحويله: 103 +966 11 244 0849	تحويله: 106 +966 11 244 0849	رقم الهاتف
Abdullah.aziz@albabtainfood.com	abdulaziz@albabtainfood.com	البريد الإلكتروني

المصدر: الشركة

سوق الأسهم

شركة تداول السعودية (تداول السعودية)

طريق الملك فهد – العليا 6897

وحدة رقم: 15

الرياض 12211 - 3388

المملكة العربية السعودية

هاتف: +966 920001919

فاكس: +966 11 2189133

البريد الإلكتروني: csc@saudiexchange.sa

الموقع الإلكتروني: www.saudiexchange.sa

تداول السعودية
Saudi Exchange



المستشارون

المستشار المالي ومدير الاكتتاب



شركة يقين المالية "يقين كابيتال"

الرياض - حي الورود - شارع العليا

ص.ب 884 الرياض 11421

المملكة العربية السعودية

هاتف: +966 8004298888

فاكس: +966 11 2054827

البريد الإلكتروني: IPO@yaqeen.sa

الموقع الإلكتروني: www.yaqeen.sa

المحاسب القانوني



شركة المحاسبون المتحدون للاستشارات المهنية

طريق العروبة - حي العليا - مبنى رقم 3193 الطابق الأول

ص.ب 12333 الرياض 8335

المملكة العربية السعودية

هاتف: +966 11 416 9361

فاكس: +966 11 416 9349

البريد الإلكتروني: malsous@rmsaudia.com

الموقع الإلكتروني: www.rsmksa.com

تنويه

كلاً من المستشار المالي و مدير الاكتتاب والمحاسب القانوني المذكورين أعلاه أعطوا موافقتهم الكتابية على استخدام أسمائهم وشعاراتهم وإفاداتهم في هذه النشرة وفق الشكل والسياق الظاهر فيها، ولم يتم أي منهم بسحب موافقته حتى تاريخ هذه النشرة. وتجدر الإشارة إلى أن جميع هذه الجهات والعاملين فيها أو أي من أقاربهم لا يملكون أسهماً أو مصلحة من أي نوع في الشركة.

ملخص الطرح

يهدف هذا الملخص إلى تقديم خلفية موجزة عن المعلومات الواردة في هذه النشرة. وعليه فإن هذا الملخص لا يحتوي على كافة المعلومات التي قد تكون مهمة بالنسبة للمستثمرين المحتملين. لذلك، فإنه يجب قراءة هذا الملخص كمقدمة لهذه النشرة، وينبغي على المستثمرين المحتملين قراءة ومراجعة هذه النشرة بالكامل، ويجب أن يُبنى أي قرار يتعلق بالاستثمار في الأسهم محل الطرح من قبل المستثمرين المحتملين على مراعاة هذه النشرة ككل. وعلى وجه الخصوص، فإنه من الضروري مراعاة ما ورد في قسم «إشعار مهم» في الصفحة (أ) والقسم رقم (2) (عوامل المخاطرة) قبل اتخاذ قرارهم الاستثماري المتعلقة بالاكتمال في أسهم الطرح الخاضعة لهذه النشرة.

تأسست شركة عبدالعزيز ومنصور ابراهيم البابطين في البداية كمؤسسة فردية باسم "مؤسسة عبدالعزيز ابراهيم البابطين للتجارة" بموجب السجل التجاري رقم (1010173607) وتاريخ 1422/11/14 هـ (الموافق 2002/01/28 م) الصادر في مدينة الرياض وبرأس مال يبلغ خمسة وعشرون ألف (25,000) ريال سعودي وهي مملوكة بالكامل للسيد/ عبدالعزيز ابراهيم عبدالله البابطين، وقد قام المالك بتحويل الكيان القانوني للمؤسسة إلى شركة ذات مسؤولية محدودة ومشاركة الشريك السيد/ منصور إبراهيم عبدالله البابطين بنسبة ملكية (50%) وذلك بموجب عقد التأسيس وتاريخ 1430/01/07 هـ (الموافق 2009/01/04 م) والسجل التجاري رقم (1010173607) وتاريخ 1422/11/14 هـ (الموافق 2002/01/28 م) الصادر بمدينة الرياض، وقد تم تقييم صافي أصول المؤسسة وفرعها بمبلغ مائة ألف (100,000) ريال سعودي تم تحديده كرأس مال للشركة مقسم إلى ألف (1,000) حصة نقدية متساوية القيمة، قيمة كل حصة منها مئة (100) ريال سعودي. وبتاريخ 1436/06/01 هـ (الموافق 2015/03/21 م) قرر الشركاء زيادة رأس مال الشركة من مائة الف (100,000) ريال سعودي إلى اثنا عشر مليون وستمائة ألف (12,600,000) ريال سعودي مقسم إلى مائة وستة وعشرين ألف (126,000) حصة نقدية متساوية القيمة وقيمة كل حصة منها مائة (100) ريال سعودي، وقد تم الوفاء بالزيادة البالغة اثنا عشر مليون وخمسمائة ألف (12,500,000) ريال سعودي عن طريق رسمة الحسابات الجارية الدائنة للشركاء بقيمة اثني عشر مليون ومائة واثنين وعشرين ألف (12,122,000) ريال سعودي، ورسمة حساب المصاريف المستحقة للشريك الجديد (السيد/ سعود عبدالرحمن إبراهيم الهدلق) بقيمة ثلاثمائة وثمانية وسبعين ألف (378,000) ريال سعودي والتي تشكل ما نسبته (3%) من رأس المال بعد الزيادة. وبتاريخ 1442/06/07 هـ (الموافق 2021/01/20 م) قرر الشركاء بتحويل الشركة من ذات مسؤولية محدودة إلى مساهمة مغلقة، كما صدر بتاريخ 1442/06/18 هـ (الموافق 2021/01/31 م) القرار الوزاري رقم (204) بالموافقة على الترخيص بتحويل الشركة من ذات مسؤولية محدودة إلى مساهمة مغلقة. وبتاريخ 1442/07/13 هـ (الموافق 2021/02/25 م) وافقت الجمعية العامة للمساهمين (الجمعية التحولية) على تحويل الشركة من ذات مسؤولية محدودة إلى مساهمة مغلقة. وبتاريخ 1442/07/17 هـ (الموافق 2021/03/01 م) صدر القرار الوزاري رقم (239) بالموافقة على إعلان تحويل الشركة من ذات مسؤولية محدودة إلى مساهمة مغلقة. وبتاريخ 1442/07/12 هـ (الموافق 2021/02/24 م) تم قيد الشركة بسجل الشركات المساهمة بمدينة الرياض، وتسجيلها بموجب شهادة السجل التجاري رقم (1010173607) والتي تنتهي صلاحيتها بتاريخ 1445/02/13 هـ (الموافق 2023/08/29 م)، ليصبح رأس مال الشركة اثنا عشر مليون وستمائة ألف ريال (12,600,000) ريال سعودي مقسم إلى مليون ومائتان وستين ألف (1,260,000) سهم عادي قيمة كل سهم منها عشرة (10) ريال سعودي. وبتاريخ 1442/08/09 هـ (الموافق 2021/03/22 م) وافقت الجمعية العامة غير العادية لمساهمي الشركة على زيادة رأس مال الشركة من اثنا عشر مليون وستمائة ألف (12,600,000) ريال سعودي إلى سبعة عشر مليون (17,000,000) ريال سعودي وتم الوفاء بالزيادة البالغة أربعة ملايين وأربعمائة ألف (4,400,000) ريال سعودي عن طريق تحويل مبلغ مليون (1,000,000) ريال سعودي من الأرباح المبقة ومبلغ وإصدار عدد ثلاثمائة وأربعين ألف (340,000) سهم جديد وبإجمالي قيمة إسمية تبلغ ثلاثة ملايين وأربعمائة ألف (3,400,000) ريال سعودي، وقد تنازل المساهمون المؤسسون عن حقوق الأولوية في أسهم الزيادة لصالح (52) مساهم جديد وتم سدادها نقداً من قبل المساهمين المؤسسين.

اسم الشركة ووصفها ومعلومات عن تأسيسها

وبتاريخ 17/08/1442هـ (الموافق 31/03/2021م) وافقت الجمعية العامة غير العادية لمساهمي الشركة على زيادة رأس مال الشركة من سبعة عشر مليون (17,000,000) ريال سعودي إلى أربعة وثلاثون مليون (34,000,000) ريال سعودي بما يعادل وسبعمئة ألف (1,700,000) أسهم عادية قيمة كل سهم منها عشرة (10) ريالات سعودية وتم الوفاء بالزيادة البالغة سبعة عشر مليون (17,000,000) ريال سعودي عن طريق تحويل مبلغ سبعة عشر مليون (17,000,000) ريال سعودي من حساب الأرباح المبقاة.

تمارس الشركة نشاطها بموجب السجل التجاري رقم (1010173607) وتاريخ 12/07/1442هـ (الموافق 28/01/2021م) الصادر بمدينة الرياض. وتتمثل أنشطة الشركة كما في سجلها التجاري في البيع بالجملة للأغذية والمشروبات.

وتتمثل أنشطة الشركة كما في النظام الأساسي بمزاولة وتنفيذ الأغراض التالية:

- الزراعة والحراثة وصيد الأسماك.
- التعدين واستغلال المحاجر.
- إمدادات الكهرباء والغاز والبخار وتكييف الهواء.
- إمدادات المياه و أنشطة الصرف الصحي وإدارة النفايات ومعالجتها.
- التشييد.
- تجارة الجملة والتجزئة، وإصلاح المركبات ذات المحركات والدراجات النارية.
- النقل والتخزين
- أنشطة خدمات الإقامة والطعام.
- المعلومات والاتصالات
- الأنشطة العقارية
- الأنشطة العلمية والتقنية
- أنشطة الخدمات الإدارية وخدمة الدعم
- التعليم
- أنشطة صحة الإنسان والعمل الاجتماعي.
- أنشطة الخدمات الأخرى

ملخص أنشطة الشركة

وتمارس الشركة انشطتها وفق الأنظمة المتبعة وبعد الحصول على التراخيص اللازمة من الجهات المختصة إن وجدت.

هذا وقد حصلت الشركة على كافة التراخيص النظامية اللازمة للأنشطة الحالية، والتي جميعها سارية المفعول حتى تاريخ هذه النشرة. (ولمزيد من المعلومات حول التراخيص التي تمارس الشركة أنشطتها بموجبها فضلاً راجع القسم الفرعي (12.3) "التراخيص والتصاريح الحكومية" في هذه النشرة).

ويتمثل نشاط الشركة الفعلي الحالي كما في تاريخ هذه النشرة في البيع بالجملة للأغذية والمشروبات. (ولمزيد من المعلومات حول نشاط الشركة فضلاً راجع القسم الفرعي (3.3) "الطبيعة العامة لأعمال الشركة" في هذه النشرة).

باستثناء ما تم الإشارة إليه في القسم الفرعي (10.3) "السجلات التجارية للشركة وفروعها" من هذه النشرة، فإنه لا يوجد للشركة أي منتجات أو نشاطات جديدة مهمة حتى تاريخ هذه النشرة.

إن المساهمين الكبار الذين يملك كلاً منهم خمسة بالمائة (5%) أو أكثر من أسهم الشركة هم:

بعد الطرح		قبل الطرح		الاسم
النسبة	عدد الأسهم	النسبة	عدد الأسهم	
49.06%	1,667,902	58.40%	1,985,600	منصور ابراهيم عبدالله ابابطين
16.13%	548,350	19.20%	652,800	عبدالعزیز ابراهيم عبدالله البابطين
65.19%	2,216,252	77.60%	2,638,400	الإجمالي

المصدر: الشركة

المساهمون الكبار، وعدد أسهمهم، ونسب ملكيتهم قبل الطرح وبعده

أربعة وثلاثون مليون (34,000,000) ريال سعودي مدفوع بالكامل.

رأس مال المصدر

ثلاثة ملايين واربعمائة ألف سهم (3,400,000) سهم عادي مدفوعة القيمة بالكامل.

إجمالي عدد أسهم المصدر

عشرة (10) ريال سعودي.

القيمة الاسمية للسهم

خمسمائة وأربعة وأربعون ألف (544,000) سهم عادي مدفوعة القيمة بالكامل.

إجمالي عدد الأسهم المطروحة للاكتتاب

ستة عشر بالمائة (16.00%)

نسبة الأسهم المطروحة من رأس مال الشركة

xx(××) ريال سعودي.

سعر الطرح

xx(××) ريال سعودي.

إجمالي قيمة الطرح

سوف يتم توزيع صافي متحصلات الطرح البالغة (××××××××) بعد خصم مصاريف الطرح البالغة حوالي (2,200,000) مليونان ومائتان ألف ريال سعودي على المساهمين البائعين وفقاً لعدد الأسهم التي يملكونها من الأسهم المطروحة ولن تحصل الشركة على أي جزء من متحصلات الطرح (فضلاً راجع القسم رقم (6) "استخدام متحصلات الطرح" من هذه النشرة).

استخدام متحصلات الطرح

يقصر الطرح بحسب متطلبات قواعد طرح الأوراق المالية والالتزامات المستمرة على فئات المستثمرين المؤهلين وفق تعريف المستثمر المؤهل في قائمة المصطلحات المستخدمة في لوائح هيئة السوق المالية وقواعدها وفي قائمة المصطلحات المستخدمة في قواعد شركة تداول السعودية، ويقصد به في الباب الثامن من قواعد طرح الأوراق المالية والالتزامات المستمرة، أي من الآتي:

فئات المستثمرين المستهدفين

- ✓ مؤسسات سوق مالية تتصرف لحسابها الخاص.
- ✓ عملاء مؤسسة سوق مالية مرخص لها في ممارسة أعمال الإدارة شريطة أن تكون مؤسسة السوق المالية قد عُيِّنت بشروط تمكنه من اتخاذ القرارات الخاصة بقبول المشاركة في الطرح والاستثمار في السوق الموازية نيابة عن العميل ودون الحاجة إلى الحصول على موافقة مسبقة منه.
- ✓ حكومة المملكة، أو أي جهة حكومية، أو أي هيئة دولية تعترف بها الهيئة، أو السوق، وأي سوق مالية أخرى تعترف بها الهيئة، أو مركز الإيداع.
- ✓ الشركات المملوكة من الحكومة، مباشرة أو عن طريق محافظة تديرها مؤسسة سوق مالية مرخص لها في ممارسة أعمال الإدارة.
- ✓ الشركات والصناديق المؤسسية في دول مجلس التعاون لدول الخليج العربية.
- ✓ صناديق الاستثمار.
- ✓ الأجانب غير المقيمين المسموح لهم بالاستثمار في السوق الموازية والذين يستوفون المتطلبات المنصوص عليها في الدليل الاسترشادي لاستثمار الأجانب غير المقيمين في السوق الموازية.
- ✓ المؤسسات المالية الأجنبية المؤهلة.

<p>✓ أي أشخاص اعتباريين آخرين يجوز لهم فتح حساب استثماري في المملكة وحساب لدى مركز الإيداع.</p> <p>✓ أشخاص طبيعيين يجوز لهم فتح حساب استثماري في المملكة وحساب لدى مركز الإيداع، ويستوفون أي من المعايير الآتية:</p> <ul style="list-style-type: none"> • أن يكون قد قام بصفقات في أسواق الأوراق المالية لا يقل مجموع قيمتها عن أربعين مليون ريال سعودي ولا تقل عن عشرة صفقات في كل ربع سنة خلال الاثني عشرة شهراً الماضية. • أن لا تقل قيمة صافي أصوله عن خمسة ملايين ريال سعودي. • أن يعمل أو سبق له العمل مدة ثلاث سنوات على الأقل في القطاع المالي. • أن يكون حاصلاً على الشهادة العامة للتعامل في الأوراق المالية المعتمدة من قبل الهيئة. • أن يكون حاصلاً على شهادة مهنية متخصصة في مجال أعمال الأوراق المالية معتمدة من جهة معترف بها دولياً. <p>✓ أي أشخاص آخرين تحددهم الهيئة.</p>	
<p>سوف يكون طلب الاكتتاب متاحاً للمكتتبين خلال فترة الطرح عبر نظام الاكتتاب الإلكتروني الخاص بمدير الاكتتاب والذي سيتمكن المستثمرون المؤهلون من خلاله الاكتتاب في أسهم الشركة خلال فترة الطرح ولمزيد من التفاصيل الرجاء مراجعة القسم رقم (9) "المعلومات المتعلقة بالأسهم وأحكام الطرح وشروطه" من هذه النشرة).</p>	<p>طريقة الاكتتاب في أسهم الطرح</p>
<p>(10) عشرة أسهم.</p>	<p>الحد الأدنى لعدد الأسهم التي يمكن الاكتتاب فيها</p>
<p>xx(××) ريال سعودي</p>	<p>قيمة الحد الأدنى لعدد الأسهم التي يمكن الاكتتاب فيها</p>
<p>(169,990) مائة وتسعة وستون ألف وتسعمائة وتسعون سهم.</p>	<p>الحد الأعلى لعدد الأسهم التي يمكن الاكتتاب فيها</p>
<p>xx(××) ريال سعودي</p>	<p>قيمة الحد الأعلى لعدد الأسهم التي يمكن الاكتتاب فيها</p>
<p>سيقوم مدير الاكتتاب والمصدر بفتح حساب أمانة لاستلام مبالغ الاكتتاب، ويجب على كل مكتتب تقديم طلب الاكتتاب وإيداع مبلغ الاكتتاب في هذا الحساب. وبعد انتهاء فترة الطرح، سيتم الإعلان عن التخصيص بإشعار المستثمرين وذلك في موعد أقصاه يوم الإثنين 1444/03/07 هـ (الموافق 2022/10/03 م) وسيتم تخصيص الأسهم المطروحة للاكتتاب وفقاً لما يقترحه المستشار المالي بالتشاور مع المصدر، وسيكون رد الفائض خلال أربعة (4) أيام عمل من تاريخ التخصيص، ولن تكون هناك أي عمولات أو استقطاعات من الجهة المستلمة متحصلات الطرح (الرجاء مراجعة القسم رقم (9) "المعلومات المتعلقة بالأسهم وأحكام الطرح وشروطه" من هذه النشرة).</p>	<p>طريقة التخصيص ورد الفائض</p>
<p>من يوم الأحد 1444/02/29 هـ (الموافق 2022/09/25 م) إلى يوم الأربعاء 1444/03/02 هـ (الموافق 2022/09/28 م)</p>	<p>فترة الطرح</p>
<p>تستحق الأسهم محل الطرح حصتها من أي أرباح تعلنها الشركة اعتباراً من تاريخ نشرة الإصدار هذه وعن السنوات المالية التي تليها (فضلاً راجع قسم رقم (50) "سياسة توزيع الأرباح").</p>	<p>الأحقية في الأرباح</p>
<p>إن جميع أسهم الشركة هي أسهم عادية من فئة واحدة، ولا يعطي أي سهم لحامله حقوق تفضيلية. ويعطي كل سهم لحامله الحق في صوت واحد ويحق لكل مساهم في الشركة حضور اجتماع الجمعية العامة للمساهمين (سواءً العادية أو غير العادية) والتصويت فيه.</p>	<p>حقوق التصويت</p>
<p>يحظر على كبار المساهمين المذكور أسمائهم في الصفحة (ح) في هذه النشرة التصرف في أسهمهم مدة اثني عشر (12) شهراً من تاريخ بدء تداول أسهم الشركة في السوق الموازية، ويجوز لهم التصرف في أسهمهم بعد انتهاء هذه الفترة دون الحصول على موافقة الهيئة المسبقة.</p>	<p>القيود المفروضة على الأسهم</p>
<p>لم يسبق إدراج وتداول أسهم الشركة في أي سوق للأسهم سواءً داخل المملكة العربية السعودية أو خارجها قبل إدراجها في السوق الموازية.</p>	<p>الأسهم التي سبق للمصدر إدراجها</p>

التواريخ المهمة وإجراءات الطرح

الجدول الزمني المتوقع للطرح

التاريخ	الجدول الزمني المتوقع للطرح
يبدأ الاكتتاب في يوم الأحد 1444/02/29 هـ (الموافق 2022/09/25 م) ويستمر لمدة 4 أيام تنتهي بانتهاء يوم الأربعاء 1444/03/02 هـ (الموافق 2022/09/28 م)	فترة الطرح
يوم الأربعاء 1444/03/02 هـ (الموافق 2022/09/28 م)	آخر موعد لتقديم طلبات الاكتتاب
يوم الأربعاء 1444/03/02 هـ (الموافق 2022/09/28 م)	آخر موعد لسداد قيمة الاكتتاب وفق طلبات الاكتتاب
يوم الإثنين 1444/03/07 هـ (الموافق 2022/10/03 م)	الإعلان عن التخصيص النهائي لأسهم الطرح وإشعار المستثمرين
يوم الأحد 1444/03/13 هـ (الموافق 2022/10/09 م)	رد الفائض (إن وجد)
يتوقع أن يبدأ تداول أسهم الشركة في السوق الموازية بعد استيفاء جميع المتطلبات والانتهاء من جميع الإجراءات النظامية ذات العلاقة، وسيتم الإعلان عن بدء تداول الأسهم في الصحف المحلية وموقع تداول السعودية www.saudiexchange.sa	التاريخ المتوقع لبدء تداول الأسهم

تنويه: إن جميع التواريخ المذكورة في الجدول الزمني أعلاه تقريبية، وسوف يتم الإعلان عن التواريخ الفعلية في الصحف المحلية اليومية وعبر موقع شركة تداول السعودية الإلكتروني (www.saudiexchange.sa) والموقع الإلكتروني لشركة عبدالعزيز ومنصور ابراهيم البابطين (www.albaptainfood.com) والموقع الإلكتروني للمستشار المالي شركة يقين المالية "يقين كابيتال" (www.yaqeen.sa).

كيفية التقدم بطلب الاكتتاب

يقتصر الطرح في الأسهم محل الطرح في السوق الموازية بحسب متطلبات قواعد طرح الأوراق المالية والإلتزامات المستمرة على فئات المستثمرين المؤهلين وفق تعريف المستثمر المؤهل في قائمة المصطلحات المستخدمة في لوائح هيئة السوق المالية وقواعدها وفي قائمة المصطلحات المستخدمة في قواعد شركة تداول السعودية، ويقصد به في الباب الثامن من قواعد طرح الأوراق المالية والإلتزامات المستمرة، أي من الآتي:

1. مؤسسات سوق مالية تتصرف لحسابها الخاص.
2. عملاء مؤسسة سوق مالية مرخص لها في ممارسة أعمال الإدارة شريطة أن تكون مؤسسة السوق المالية قد عُيِّنت بشروط تمكنه من اتخاذ القرارات الخاصة بقبول المشاركة في الطرح والاستثمار في السوق الموازية نيابة عن العميل ودون الحاجة إلى الحصول على موافقة مسبقة منه.
3. حكومة المملكة، أو أي جهة حكومية، أو أي هيئة دولية تعترف بها الهيئة، أو السوق، أو أي سوق مالية أخرى تعترف بها الهيئة، أو مركز الإيداع.
4. الشركات المملوكة من الحكومة، مباشرة أو عن طريق محافظة تديرها مؤسسة سوق مالية مرخص لها في ممارسة أعمال الإدارة.
5. الشركات والصناديق المؤسسية في دول مجلس التعاون لدول الخليج العربية.
6. صناديق الاستثمار.
7. الأجانب غير المقيمين المسموح لهم بالاستثمار في السوق الموازية والذين يستوفون المتطلبات المنصوص عليها في الدليل الاسترشادي لاستثمار الأجانب غير المقيمين في السوق الموازية.
8. المؤسسات المالية الأجنبية المؤهلة.
9. أي أشخاص اعتباريين آخرين يجوز لهم فتح حساب استثماري في المملكة وحساب لدى مركز الإيداع.
10. أشخاص طبيعيين يجوز لهم فتح حساب استثماري في المملكة وحساب لدى مركز الإيداع، ويستوفون أي من المعايير الآتية:
 - و) أن يكون قد قام بصفقات في أسواق الأوراق المالية لا يقل مجموع قيمتها عن أربعين مليون ريال سعودي ولا تقل عن عشرة صفقات في كل ربع سنة خلال الاثني عشرة شهراً الماضية.
 - ز) أن لا تقل قيمة صافي أصوله عن خمسة ملايين ريال سعودي.
 - ح) أن يعمل أو سبق له العمل مدة ثلاث سنوات على الأقل في القطاع المالي.
 - ط) أن يكون حاصلاً على الشهادة العامة للتعامل في الأوراق المالية المعتمدة من قبل الهيئة.
 - ي) أن يكون حاصلاً على شهادة مهنية متخصصة في مجال أعمال الأوراق المالية معتمدة من جهة معترف بها دولياً.
11. أي أشخاص آخرين تحددهم الهيئة.

يجب على المستثمرين المؤهلين أن يقدموا طلب الاكتتاب إلى مدير الاكتتاب، من خلال نظام الاكتتاب الإلكتروني الخاص به والذي سيتمكن المستثمرون المؤهلون من خلاله الاكتتاب في أسهم الشركة خلال فترة الطرح، على أن يتم تقديم طلب الاكتتاب في موعد أقصاه الساعة الرابعة مساءً من تاريخ الإقفال. يجب أن يرفق بطلب الاكتتاب في أسهم الطرح جميع المستندات الداعمة والمطلوبة حسب التعليمات. ويقر كل مستثمر، من خلال إكماله طلب الاكتتاب، بأنه استلم هذه النشرة وقرأها، ويرغب بناءً على ذلك في الاكتتاب في الأسهم المطروحة حسب ما هو مبين في طلب الاكتتاب.

سوف يكون طلب الاكتتاب متاحاً للمكتتبين خلال فترة الطرح عبر نظام الاكتتاب الإلكتروني الخاص بمدير الاكتتاب والذي سيتمكن المستثمرون المؤهلون من خلاله الاكتتاب في أسهم الشركة خلال فترة الطرح، ويتعين على المكتتب استيفاء متطلبات الاكتتاب وتعبئة نماذج طلبات الاكتتاب طبقاً للتعليمات الواردة في قسم رقم (9) "المعلومات المتعلقة بالأسهم وأحكام الطرح وشروطه" من هذه النشرة. ويجب على كل مستثمر أن يوافق على كل الفقرات الواردة في نموذج طلب الاكتتاب. وتحتفظ الشركة بحقها في رفض أي استثمار بصورة جزئية أو كلية في حالة عدم استيفاء أي من شروط الاكتتاب. ولا يسمح بتعديل طلب الاكتتاب وسحبه بعد استلامه من مدير الاكتتاب. ويعتبر طلب الاكتتاب فور تقديمه اتفاقاً قانونياً ملزماً بين المكتتب والشركة. (فضلاً راجع قسم رقم (9) "المعلومات المتعلقة بالأسهم وأحكام الطرح وشروطه" من هذه النشرة).

ملخص المعلومات الأساسية

تنويه للمستثمرين

يقدم هذا الملخص نبذة موجزة عن المعلومات الواردة في هذه النشرة؛ ونظراً لأنه ملخص فإنه لا يشتمل على كل المعلومات التي قد تكون مهمة للمستثمرين المؤهلين، ويجب على مستلمي هذه النشرة قراءته بالكامل قبل اتخاذ قرارهم الاستثماري بالاكتتاب في أسهم الطرح من عدمه. وقد تم تعريف بعض المصطلحات والعبارات المختصرة الواردة في هذه النشرة في القسم (1) "التعريفات والمصطلحات" وأماكن أخرى من هذه النشرة.

نبذة عن الشركة

- تأسست شركة عبدالعزيز ومنصور ابراهيم البابطين ("الشركة" أو "المصدر") في البداية كمؤسسة فردية باسم "مؤسسة عبدالعزيز ابراهيم البابطين للتجارة" بموجب السجل التجاري رقم (1010173607) وتاريخ 1422/11/14 هـ (الموافق 2002/01/28 م) الصادر في مدينة الرياض وبرأس مال يبلغ خمسة وعشرون ألف (25,000) ريال سعودي وهي مملوكة بالكامل للسيد/ عبدالعزيز ابراهيم عبدالله البابطين، وقد قام المالك بتحول الكيان القانوني للمؤسسة إلى شركة ذات مسؤولية محدودة ومشاركة الشريك السيد/ منصور إبراهيم عبدالله البابطين بنسبة ملكية (50%) وذلك بموجب عقد التأسيس وتاريخ 1430/01/07 هـ (الموافق 2009/01/04 م) والسجل التجاري رقم (1010173607) وتاريخ 1422/11/14 هـ (الموافق 2002/01/28 م) الصادر بمدينة الرياض، وقد تم تقييم صافي أصول المؤسسة وفرعها بمبلغ مائة ألف (100,000) ريال سعودي تم تحديده كرأس مال للشركة مقسم إلى ألف (1,000) حصة نقدية متساوية القيمة، قيمة كل حصة منها مئة (100) ريال سعودي.
- وتاريخ 1436/06/01 هـ (الموافق 2015/03/21 م) قرر الشركاء زيادة رأس مال الشركة من مائة الف (100,000) ريال سعودي إلى اثنا عشر مليون وستمائة ألف (12,600,000) ريال سعودي مقسم إلى مائة وستة وعشرين ألف (126,000) حصة نقدية متساوية القيمة وقيمة كل حصة منها مائة (100) ريال سعودي، وقد تم الوفاء بالزيادة البالغة اثنا عشر مليون وخمسمائة ألف (12,500,000) ريال سعودي عن طريق رسملة الحسابات الجارية الدائنة للشركاء بقيمة اثني عشر مليون ومائة واثنين وعشرين ألف (12,122,000) ريال سعودي، ورسملة حساب المصاريف المستحقة للشريك الجديد (السيد/ سعود عبدالرحمن إبراهيم الهدلق) بقيمة ثلاثمائة وثمانية وسبعين ألف (378,000) ريال سعودي والتي تشكل ما نسبته (3%) من رأس المال بعد الزيادة.
- وتاريخ 1442/06/07 هـ (الموافق 2021/01/20 م) قرر الشركاء بتحويل الشركة من ذات مسؤولية محدودة إلى مساهمة مغلقة، كما صدر بتاريخ 1442/06/18 هـ (الموافق 2021/01/31 م) القرار الوزاري رقم (204) بالموافقة على الترخيص بتحول الشركة من ذات مسؤولية محدودة إلى مساهمة مغلقة. وتاريخ 1442/07/13 هـ (الموافق 2021/02/25 م) وافقت الجمعية العامة للمساهمين (الجمعية التحولية) على تحول الشركة من ذات مسؤولية محدودة إلى مساهمة مغلقة. وتاريخ 1442/07/17 هـ (الموافق 2021/03/01 م) صدر القرار الوزاري رقم (239) بالموافقة على إعلان تحول الشركة من ذات مسؤولية محدودة إلى مساهمة مغلقة. وتاريخ 1442/07/12 هـ (الموافق 2021/02/24 م) تم قيد الشركة بسجل الشركات المساهمة بمدينة الرياض، وتسجيلها بموجب شهادة السجل التجاري رقم (1010173607) والتي تنتهي صلاحيتها بتاريخ 1445/02/13 هـ (الموافق 2023/08/29 م)، ليصبح رأس مال الشركة اثنا عشر مليون وستمائة ألف ريال (12,600,000) ريال سعودي مقسم إلى مليون ومائتان وستين ألف (1,260,000) سهم عادي قيمة كل سهم منها عشرة (10) ريال سعودي.
- وتاريخ 1442/08/09 هـ (الموافق 2021/03/22 م) وافقت الجمعية العامة غير العادية لمساهمي الشركة على زيادة رأس مال الشركة من اثنا عشر مليون وستمائة ألف (12,600,000) ريال سعودي إلى سبعة عشر مليون (17,000,000) ريال سعودي وتم الوفاء بالزيادة البالغة أربعة ملايين وأربعمائة ألف (4,400,000) ريال سعودي عن طريق تحويل مبلغ مليون (1,000,000) ريال سعودي من الأرباح المبقاة ومبلغ وإصدار عدد ثلاثمائة وأربعين ألف (340,000) سهم جديد وإجمالي قيمة إسمية تبلغ ثلاثة ملايين وأربعمائة ألف (3,400,000) ريال سعودي، وقد تنازل المساهمون المؤسسون عن حقوق الأولوية في أسهم الزيادة لصالح (52) مساهم جديد وتم سدادها نقداً من قبل المساهمين المؤسسين.
- وتاريخ 1442/08/17 هـ (الموافق 2021/03/31 م) وافقت الجمعية العامة غير العادية لمساهمي الشركة على زيادة رأس مال الشركة من سبعة عشر مليون (17,000,000) ريال سعودي إلى أربعة وثلاثون مليون (34,000,000) ريال سعودي بما يعادل مليون وسبعمائة ألف (1,700,000) أسهم عادية قيمة كل سهم منها عشرة (10) ريال سعودي وتم الوفاء بالزيادة البالغة سبعة عشر مليون (17,000,000) ريال سعودي عن طريق تحويل مبلغ سبعة عشر مليون (17,000,000) ريال سعودي من حساب الأرباح المبقاة.

هيكل ملكية الشركة قبل وبعد الطرح

يوضح الجدول التالي هيكل ملكية الشركة قبل وبعد الطرح:

بعد الطرح*			قبل الطرح*			الاسم
النسبة إلى إجمالي الأسهم	القيمة الاسمية (ريال السعودي)	عدد الأسهم	النسبة إلى إجمالي الأسهم	القيمة الاسمية (ريال السعودي)	عدد الأسهم	
%49.06	16,679,020	1,667,902	%58.40	19,856,000	1,985,600	منصور إبراهيم عبدالله ابابطين
%16.13	5,483,500	548,350	%19.20	6,528,000	652,800	عبد العزيز ابراهيم عبدالله البابطين
%4.09	1,389,160	138,916	%4.86	1,653,780	165,378	غادة منصور ابراهيم ابابطين
%4.09	1,389,180	138,918	%4.86	1,653,800	165,380	إبراهيم منصور إبراهيم أبابطين
%4.09	1,389,160	138,916	%4.86	1,653,780	165,378	عبد المحسن إبراهيم عبد الله أبابطين
%4.03	1,370,130	137,013	%4.80	1,631,120	163,112	ابتسام عبد العزيز البابطين
%2.02	685,420	68,542	%2.40	816,000	81,600	سعود عبدالرحمن ابراهيم الهدلق
%0.17	57,120	5,712	%0.20	68,000	6,800	عبد الرحمن سعود الهدلق
%0.17	57,120	5,712	%0.20	68,000	6,800	بدر سعود عبدالرحمن الهدلق
%0.17	57,120	5,712	%0.20	68,000	6,800	أنس سعود الهدلق
%0.0002	70	7	%0.0002	80	8	منال عبد الله عبد الكريم المعجل
%0.0002	70	7	%0.0002	80	8	إبراهيم عبد المحسن البابطين
%0.0002	70	7	%0.0002	80	8	لطيفة عبد المحسن إبراهيم أبابطين
%0.0002	70	7	%0.0002	80	8	فهد محمد عبد العزيز بن مجلي
%0.0002	70	7	%0.0002	80	8	ليلى ناصر أحمد المبرد
%0.0002	70	7	%0.0002	80	8	محمد فهد محمد بن مجلي
%0.0002	70	7	%0.0002	80	8	مهند فهد محمد بن مجلي
%0.0002	70	7	%0.0002	80	8	عبد العزيز عبد الله الحسيني
%0.0002	70	7	%0.0002	80	8	أسماء محمد المفدى
%0.0002	70	7	%0.0002	80	8	عبد الله عبد العزيز الحسيني
%0.0002	70	7	%0.0002	80	8	ديمة عبد العزيز الحسيني
%0.0002	70	7	%0.0002	80	8	أروى عبد العزيز الحسيني
%0.0002	70	7	%0.0002	80	8	فراس عبد العزيز الحسيني
%0.0002	70	7	%0.0002	80	8	محمد عبد العزيز الحسيني
%0.0002	70	7	%0.0002	80	8	عبد السلام عبد الرحمن العواد
%0.0002	70	7	%0.0002	80	8	عبد العزيز عبد الله الشكره
%0.0002	70	7	%0.0002	80	8	فيصل عبد الله الشكره
%0.0002	70	7	%0.0002	80	8	تركي عبد الله الشكره
%0.0002	70	7	%0.0002	80	8	فهد عبد الله الشكره
%0.0002	70	7	%0.0002	80	8	حسن عبد الله فهد الشكره
%0.0002	70	7	%0.0002	80	8	نايف عبد الله الدوسري
%0.0002	70	7	%0.0002	80	8	حمد عبد الله الدوسري
%0.0002	70	7	%0.0002	80	8	سلطان عبد الله الشكره
%0.0002	70	7	%0.0002	80	8	بدر عبد الله الشكره
%0.0002	70	7	%0.0002	80	8	ناصر عبد الله الشكره
%0.0002	70	7	%0.0002	80	8	إبراهيم حمد السويلم
%0.0002	70	7	%0.0002	80	8	ريان عبد العزيز اللحيان
%0.0002	70	7	%0.0002	80	8	سعد محمد سعد الدريس
%0.0002	70	7	%0.0002	80	8	بندر محسن القريوي
%0.0002	70	7	%0.0002	80	8	مبارك محسن القريوي
%0.0002	70	7	%0.0002	80	8	فيصل أحمد الدهش
%0.0002	70	7	%0.0002	80	8	منصور محمد أبو بكر
%0.0002	70	7	%0.0002	80	8	منال عبد العزيز البابطين
%0.0002	70	7	%0.0002	80	8	إبراهيم عبد العزيز البابطين

%0.0002	70	7	%0.0002	80	8	محمد عبدالعزيز ابراهيم البابطين
%0.0002	70	7	%0.0002	80	8	أسماء عبد العزيز البابطين
%0.0002	70	7	%0.0002	80	8	هيفاء عبد العزيز البابطين
%0.0002	70	7	%0.0002	80	8	منى عبد العزيز البابطين
%0.0002	70	7	%0.0002	80	8	عبد الرحمن المهنا
%0.0002	70	7	%0.0002	80	8	عبد الله العبد الوهاب
%0.0002	70	7	%0.0002	80	8	هيلة عبدالعزيز ابراهيم البابطين
%0.0001	50	5	%0.0002	60	6	عبد الرحمن عبد الله السديس
%0.0001	50	5	%0.0002	60	6	لطيفة إبراهيم علي البابطين
%0.0001	50	5	%0.0002	60	6	عبدالله عبد الرحمن السديس
%0.0001	50	5	%0.0002	60	6	هيا عبد الرحمن السديس
%16.00	5,440,000	544,000	%0.00	-	-	الجمهور (مستثمرون مؤهلون)
%100.00	34,000,000	3,400,000	%100.00	34,000,000	3,400,000	الإجمالي

المصدر: الشركة

* لا يوجد أي ملكية غير مباشرة حتى تاريخ هذه النشرة.

أنشطة الشركة الرئيسية

تمارس الشركة نشاطها بموجب السجل التجاري رقم (1010173607) وتاريخ 1422/11/14 هـ (الموافق 2002/01/28 م) الصادر بمدينة الرياض. وتتمثل أنشطة الشركة كما في سجلها التجاري في البيع بالجملة للأغذية والمشروبات.

وتتمثل أنشطة الشركة كما في النظام الأساسي بمزاولة وتنفيذ الأغراض التالية:

- الزراعة والحراثة وصيد الأسماك.
- التعدين واستغلال المحاجر.
- إمدادات الكهرباء والغاز والبخار وتكييف الهواء.
- إمدادات المياه و أنشطة الصرف الصحي وإدارة النفايات ومعالجتها.
- التشييد.
- تجارة الجملة والتجزئة، وإصلاح المركبات ذات المحركات والدراجات النارية.
- النقل والتخزين
- أنشطة خدمات الإقامة والطعام.
- المعلومات والاتصالات
- الأنشطة العقارية.
- الأنشطة العلمية والتقنية
- أنشطة الخدمات الإدارية وخدمة الدعم
- التعليم
- أنشطة صحة الإنسان والعمل الاجتماعي.
- أنشطة الخدمات الأخرى

وتمارس الشركة انشطتها وفق الأنظمة المتبعة وبعد الحصول على التراخيص اللازمة من الجهات المختصة إن وجدت.

هذا وقد حصلت الشركة على كافة التراخيص النظامية اللازمة للأنشطة الحالية، والتي جميعها سارية المفعول حتى تاريخ هذه النشرة. (ولمزيد من المعلومات حول التراخيص التي تمارس الشركة أنشطتها بموجبها فضلاً راجع القسم الفرعي (12.3) "التراخيص والتصاريح الحكومية" في هذه النشرة).

ويتمثل نشاط الشركة الفعلي الحالي كما في تاريخ هذه النشرة في البيع بالجملة للأغذية والمشروبات.

(ولمزيد من المعلومات حول نشاط الشركة فضلاً راجع القسم الفرعي (3.3) "الطبيعة العامة لأعمال الشركة" في هذه النشرة).

باستثناء ما تم الإشارة إليه في القسم الفرعي (10.3) "السجلات التجارية للشركة وفروعها" من هذه النشرة، فإنه لا يوجد للشركة أي منتجات أو نشاطات جديدة مهمة حتى تاريخ هذه النشرة.



رسالة المصدر واستراتيجيته العامة

أ. رؤية الشركة

البقاء في الريادة والارتقاء في تقديم كل ما هو جديد ومفيد في صناعة الاغذية

ب. رسالة الشركة

تهدف الشركة منذ تأسيسها إلى أن تكون إحدى الشركات الرائدة في تزويد السوق السعودي بأفضل المنتجات من المواد الخام المتخصصة في صناعة الأخباز والحلويات والأيس كريم والشوكولاته، لذلك قامت الشركة بالتعاقد مع أفضل المصنعين والمنتجين في هذا المجال على مستوى العالم ومتابعة كل ما هو جديد وتوفير كل ما هو صحي ومفيد للمستهلكين بأسعار تنافسية وجودة عالية، عن طريق فريق العمل المتخصص في اختيار المنتجات ومدى ملائمتها للسوق المحلي وتوفير أماكن مخصصة للتدريب.

ج. استراتيجية الشركة العامة

- ✓ افتتاح فروع بيع مباشر للعملاء والتوسع في تغطية مناطق المملكة.
- ✓ العمل على استقطاب وكالات مهمة في مجال الاغذية.
- ✓ الدخول في شركات مع الموردين.

نواحي القوة والميزات التنافسية للشركة

- ✓ انتشار واسع لتغطية جميع مناطق المملكة.
- ✓ التنوع في المنتجات بما يخدم العملاء.
- ✓ اسعار منافسة تناسب جميع العملاء.
- ✓ إدارة الشركة ذات جودة وكفاءة عالية.
- ✓ خبرة الشركة وإدارتها التي تزيد عن 20 سنة في مجال العمل.

ملخص المعلومات المالية

إن ملخص المعلومات المالية الوارد أدناه مبني على القوائم المالية المراجعة للسنة المالية المنتهية في 31 ديسمبر 2021م (التي تتضمن أرقام المقارنة للسنة المالية المنتهية في 31 ديسمبر 2020م)، والإيضاحات المرفقة بهم.

السنة المالية المنتهية في 31 ديسمبر 2021م (مراجعة)	السنة المالية المنتهية في 31 ديسمبر 2020م (مراجعة)	قائمة الدخل (ريال سعودي)
127,742,803	71,099,013	المبيعات
(86,309,686)	(45,946,817)	تكلفة المبيعات
41,433,117	25,152,196	مجموع الربح
16,868,638	9,720,400	صافي ربح السنة قبل الزكاة
15,873,566	9,057,373	صافي ربح السنة
14,795,240	9,004,905	إجمالي الدخل الشامل للسنة

المصدر: القوائم المالية المراجعة للشركة للسنة المالية المنتهية في 31 ديسمبر 2021م.

السنة المالية المنتهية في 31 ديسمبر 2021م (مراجعة)	السنة المالية المنتهية في 31 ديسمبر 2020م (مراجعة)	قائمة المركز المالي (ريال سعودي)
69,195,465	44,212,709	مجموع الموجودات المتداولة
20,295,327	14,711,181	مجموع الموجودات غير المتداولة
89,490,792	58,923,890	مجموع الموجودات
37,144,214	22,386,780	مجموع المطلوبات المتداولة
4,233,035	2,968,807	مجموع المطلوبات غير المتداولة
41,377,249	25,355,587	مجموع المطلوبات
48,113,543	33,568,303	مجموع حقوق المساهمين
89,490,792	58,923,890	مجموع حقوق المساهمين والمطلوبات

المصدر: القوائم المالية المراجعة للشركة للسنة المالية المنتهية في 31 ديسمبر 2021م.

التدفقات النقدية (ريال سعودي)	السنة المالية المنتهية في 31 ديسمبر 2020 م (مراجعة)	السنة المالية المنتهية في 31 ديسمبر 2021 م (مراجعة)
صافي النقد المتوفر من / (المستخدم في) الأنشطة التشغيلية	10,576,779	(3,541,756)
صافي النقد المستخدم في الأنشطة الاستثمارية	(3,223,433)	(5,793,664)
صافي النقد (المستخدم في) / المتوفر من الأنشطة التمويلية	(3,747,874)	12,812,837

المصدر: القوائم المالية المراجعة للشركة للسنة المالية المنتهية في 31 ديسمبر 2021 م.

مؤشرات الأداء الرئيسية	وحدة المؤشر	السنة المالية المنتهية في 31 ديسمبر 2020 م	السنة المالية المنتهية في 31 ديسمبر 2021 م
النمو في المبيعات	%	لا ينطبق	%79.67
النمو في صافي الربح	%	لا ينطبق	%75.26
هامش مجمل الربح	%	%35.38	%32.43
هامش صافي ربح السنة	%	%12.74	%12.43
نسبة التداول	مرة	1.97	1.86
مجموع الموجودات / مجموع المطلوبات	مرة	2.32	2.16
المبيعات / مجموع الموجودات	%	%120.66	%142.74
العائد على مجموع الموجودات	%	%15.37	%17.74
العائد على حقوق المساهمين	%	%26.98	%32.99
نسبة الدين / حقوق المساهمين	%	%32.69	%32.33
نسبة الدين / مجموع الموجودات	%	%18.62	%17.38

المصدر: معلومات الإدارة

ملخص عوامل المخاطرة

1) المخاطر المتعلقة بنشاط الشركة وعملياتها

- المخاطر المتعلقة بعدم القدرة على تنفيذ الاستراتيجية
- المخاطر المتعلقة بعدم استخراج أو عدم تجديد التراخيص والتصاريح والشهادات
- المخاطر المتعلقة بالالتزامات المحتملة
- المخاطر المتعلقة بالاعتماد على الموظفين الرئيسيين والإدارة التنفيذية
- المخاطر المتعلقة بأخطاء الموظفين أو سوء سلوكهم
- المخاطر المتعلقة بعدم الالتزام بمعايير الجودة والمواصفات المطلوبة من قبل العملاء
- المخاطر المتعلقة بالانتمان
- المخاطر المتعلقة بوقوع الكوارث الطبيعية
- المخاطر المتعلقة بالتغيرات في المعايير المحاسبية والمعايير الجديدة
- المخاطر المتعلقة بتوفر التمويل مستقبلاً
- المخاطر المتعلقة باتفاقيات التمويل
- المخاطر المتعلقة بالرهن على أصول الشركة
- المخاطر المتعلقة بالضمانات الشخصية
- المخاطر المتعلقة بمتطلبات السعودية
- المخاطر المتعلقة باستحقاقات الزكاة الشرعية المحتملة والمطالبات الإضافية
- المخاطر المتعلقة بتركز العملاء
- المخاطر المتعلقة بتركز مبيعات الشركة
- المخاطر المتعلقة بحماية العلامات التجارية وحقوق الملكية
- المخاطر المتعلقة بكفاية التغطية التأمينية
- المخاطر المتعلقة بالسيولة
- المخاطر المتعلقة بتذبذب أسعار صرف العملات
- المخاطر المتعلقة بجدائة التحول إلى شركة مساهمة وعدم وجود الخبرة في إدارة الشركات المساهمة المدرجة
- المخاطر المتعلقة بالدعاوى القضائية
- المخاطر المتعلقة بعدم الالتزام بنظام السوق المالية ولوائحه التنفيذية
- المخاطر المتعلقة بأنظمة التشغيل وتقنية المعلومات
- المخاطر المتعلقة بالعقود مع الغير
- المخاطر المتعلقة بالذمم الدائنة
- المخاطر المتعلقة بالاعتماد على الموظفين غير السعوديين
- المخاطر المتعلقة بالتشغيل والتوقف غير المتوقع للأعمال
- المخاطر المتعلقة بجائحة فيروس كورونا (كوفيد - 19)
- المخاطر المتعلقة بعدم قدرة الشركة على توفير القوى العاملة لتلبية احتياج الشركة للتوسع مستقبلاً
- المخاطر المتعلقة بالتعاملات مع الأطراف ذات العلاقة
- المخاطر المتعلقة بتركز الموردين
- المخاطر المتعلقة بإدارة المخزون
- المخاطر المتعلقة باستثمارات الشركة
- المخاطر المتعلقة بمتطلبات الهيئة العامة للغذاء والدواء فيما يتعلق بمنتجات الشركة



(2) المخاطر المتعلقة بالسوق والقطاع الذي تعمل فيه الشركة

- المخاطر المتعلقة بالأداء الاقتصادي للمملكة
- المخاطر المتعلقة بالبيئة المنافسة
- المخاطر المتعلقة بعدم الاستقرار السياسي والاقتصادي في منطقة الشرق الأوسط
- المخاطر المتعلقة بنظام الشركات
- المخاطر المتعلقة بتطبيق لائحة حوكمة الشركات
- المخاطر المتعلقة بعدم التقيد بالأنظمة والقوانين الحالية و/أو صدور أنظمة وقوانين جديدة
- المخاطر المتعلقة بضرية القيمة المضافة
- المخاطر المتعلقة بالتقلبات في العرض والطلب
- المخاطر المتعلقة بتغيير آلية احتساب الزكاة وضرية الدخل
- المخاطر المتعلقة بانفاق المستهلك بسبب سوء الأوضاع الاقتصادية

(3) المخاطر المتعلقة في الأسهم المطروحة

- المخاطر المتعلقة بالتذبذبات المحتملة في سعر السهم
- المخاطر المتعلقة بالبيانات المستقبلية
- المخاطر المتعلقة باحتمال إصدار أسهم جديدة
- المخاطر المتعلقة بتوزيع أرباح لحاملي الأسهم
- المخاطر المرتبطة بالسيطرة الفعلية من قبل المساهمين الحاليين بعد الطرح
- المخاطر المرتبطة بعدم وجود سوق سابقة لأسهم الشركة
- المخاطر المرتبطة ببيع عدد كبير من الأسهم في السوق الموازية بعد عملية الطرح
- المخاطر المتعلقة بعدم تحقيق متطلبات الانتقال للسوق الرئيسية أو أي متطلبات تنظيمية مستقبلية
- مخاطر رغبة الشركة في الاستمرار في السوق الموازية
- المخاطر المتعلقة بسيولة أسهم الطرح
- المخاطر المتعلقة بتوزيع الأرباح

جدول المحتويات

1	التعريفات والمصطلحات	1
5	عوامل المخاطرة	2
5	المخاطر المتعلقة بنشاط الشركة وعملياتها	1.2
16	المخاطر المتعلقة بالسوق والقطاع الذي تعمل فيه الشركة	2.2
19	المخاطر المتعلقة بالأسهم المطروحة	3.2
21	خلفية عن الشركة وطبيعة أعمالها	3
21	نبذة عن الشركة	1.3
21	تاريخ الشركة وأهم التطورات في هيكل رأس مالها	2.3
22	الطبيعة العامة لأعمال الشركة	3.3
22	نظرة عامة على أعمال الشركة	4.3
23	توزيع إيرادات الشركة وكبار الموردين	5.3
24	رؤية الشركة	6.3
24	رسالة الشركة	7.3
24	استراتيجية الشركة العامة	8.3
24	نواحي القوة والمزايا التنافسية للشركة	9.3
25	السجلات التجارية للشركة وفروعها	10.3
26	العلامات التجارية وحقوق الملكية	11.3
26	التراخيص والتصريح الحكومية	12.3
27	العقارات التي تملكها أو تستأجرها الشركة	13.3
27	الاستثمارات في الشركات	14.3
28	الموظفون والسعودة	15.3
29	هيكل الملكية والهيكل التنظيمي	4
29	هيكل ملكية الشركة قبل وبعد الطرح	1.4
30	الهيكل التنظيمي	2.4
31	أعضاء مجلس الإدارة وأمين سر المجلس	3.4
35	الإدارة التنفيذية	4.4
37	لجان الشركة	5.4
38	سياسة توزيع الأرباح	5
39	استخدام متحصلات الطرح	6
40	الإقرارات	7
41	مصطلح الطرح	8
42	المعلومات المتعلقة بالأسهم وأحكام الطرح وشروطه	9
42	الاكتتاب	1.9
42	طريقة التقدم بطلب للاكتتاب	2.9
43	فترة الطرح وشروطه	3.9
43	الإشعار بالتخصيص ورد الفائض	4.9
44	الأوقات والظروف التي يجوز فيها تعليق الطرح	5.9
46	القرارات والموافقات التي ستدرج الأسهم بموجبها	6.9
46	إفادة عن أي ترتيبات قائمة لمنع التصرف في أسهم معينة	7.9
47	التعهدات الخاصة بالاكتتاب	10
47	الإقرارات والتعهدات الخاصة بالاكتتاب	1.10
47	سجل الأسهم وترتيبات التعامل	2.10
47	سوق الأسهم السعودية (تداول)	3.10
47	تداول الأسهم في السوق الموازية	4.10
48	إجراءات عدم اكتمال الطرح	11
49	المستندات المتاحة للمعاينة	12
50	تقرير المحاسب القانوني	13
50	القوائم المالية المراجعة للسنة المالية المنتهية في 31 ديسمبر 2021م	1.13

فهرس الجداول

1	الجدول رقم (1): المساهمون البائعون ونسب ملكيتهم في الشركة
6	الجدول رقم (2): جدول أعمار الذمم المدينة كما في 31 ديسمبر 2020 و2021م.
10	الجدول رقم (3): جدول تعاملات الشركة وفقاً للعمليات فيما يتعلق بحجم المشتريات بغير الريال السعودي.
13	الجدول رقم (4): التعاملات مع الأطراف ذات العلاقة خلال 31 ديسمبر 2020م.
14	الجدول رقم (5): التعاملات مع الأطراف ذات العلاقة خلال 31 ديسمبر 2021م.
14	الجدول رقم (6): تفاصيل التعاملات المبرمة مع الأطراف ذات العلاقة.
23	الجدول رقم (7): قطاعات الشركة.
23	الجدول رقم (8): تفاصيل الإيرادات وفق قطاعات الأعمال للعامين 2020م و2021م.
23	الجدول رقم (9): قائمة أكبر خمسة عملاء.
24	الجدول رقم (10): قائمة أكبر خمسة موردين.
25	الجدول رقم (11): السجلات التجارية للشركة وفروعها.
26	الجدول رقم (12): العلامات التجارية للشركة.
26	الجدول رقم (13): التراخيص والتصاريح الحكومية.
27	الجدول رقم (14): قائمة العقارات التي تملكها الشركة.
27	الجدول رقم (15): قائمة العقارات المستأجرة من الشركة.
27	الجدول رقم (16): الاستثمارات في الشركات.
28	الجدول رقم (17): أعداد العاملين بالشركة.
28	الجدول رقم (18): توزيع الموظفين على الإدارات.
29	الجدول رقم (19): هيكل ملكية الشركة قبل وبعد طرح.
31	الجدول رقم (20): أعضاء مجلس الإدارة وأمين سر المجلس.
32	الجدول رقم (21): السيرة الذاتية لمنصور ابراهيم عبدالله البابطين.
32	الجدول رقم (22): السيرة الذاتية لعبد العزيز ابراهيم عبدالله البابطين.
33	الجدول رقم (23): السيرة الذاتية لسعود عبدالرحمن ابراهيم الهدلق.
33	الجدول رقم (24): السيرة الذاتية لمحمد ابراهيم حمد السلامة.
33	الجدول رقم (25): السيرة الذاتية لمحمد عمر حسن البشر.
34	الجدول رقم (26): السيرة الذاتية لعبدالله منصور ابراهيم البابطين.
34	الجدول رقم (27): السيرة الذاتية لمعاذ محمد احمد مغربي.
35	الجدول رقم (28): أعضاء الإدارة التنفيذية.
35	الجدول رقم (29): السيرة الذاتية لعبدالله منصور ابراهيم البابطين.
35	الجدول رقم (30): السيرة الذاتية لزياد محمد عبدالسلام ابو شقره.
35	الجدول رقم (31): السيرة الذاتية لعبدالله عبدالعزيز ابراهيم البابطين.
36	الجدول رقم (32): السيرة الذاتية لعبدالرحمن منصور ابراهيم البابطين.
36	الجدول رقم (33): السيرة الذاتية لمحمد عبدالله العلي الصمادي.
36	الجدول رقم (34): السيرة الذاتية لناصر عبدالفتاح عبدالرحمن محمد.
37	الجدول رقم (35): أعضاء لجنة المراجعة.
37	الجدول رقم (36): السيرة الذاتية لعبد العزيز ابراهيم عبدالله البابطين.
37	الجدول رقم (37): السيرة الذاتية لمحمد بن عمر بن حسن البشر.
37	الجدول رقم (38): السيرة الذاتية لناصر عبدالفتاح عبدالرحمن محمد.
38	الجدول رقم (39): توزيع الأرباح.

فهرس الأشكال

30	الشكل رقم 1: الهيكل التنظيمي للشركة
----	-------------------------------------



1 التعريفات والمصطلحات

يبين الجدول التالي قائمة بالتعريفات والاختصارات للعبارة المستخدمة في هذه النشرة:

المصطلح أو الاختصار المعرف	التعريف
الشركة / المصدر	شركة عبدالعزيز ومنصور ابراهيم البابطين – شركة مساهمة سعودية مغلقة.
الإدارة أو الإدارة العليا	إدارة شركة عبدالعزيز ومنصور ابراهيم البابطين.
النظام الأساسي	النظام الأساسي للشركة.
وزارة التجارة	وزارة التجارة (وزارة التجارة والاستثمار سابقاً) بالمملكة العربية السعودية.
وزارة الموارد البشرية والتنمية الاجتماعية	وزارة الموارد البشرية والتنمية الاجتماعية (وزارة العمل والتنمية الاجتماعية سابقاً) بالمملكة العربية السعودية.
الطرح	الطرح الأولي خمسمائة وأربعة وأربعون ألف (544,000) سهم عادي تمثل نسبة (16.00%) من إجمالي رأس مال الشركة
أسهم الطرح	خمسمائة وأربعة وأربعون ألف (544,000) سهم عادي من أسهم الشركة
أسهم المساهمين قبل الطرح	100% من مجموع أسهم رأس مال الشركة والبالغة ثلاث ملايين وأربعمائة ألف (3,400,000) سهم عادي متساوية القيمة.
فترة الطرح	الفترة التي تبدأ من يوم الأحد 1444/02/29 هـ (الموافق 2022/09/25 م) إلى يوم الأربعاء 1444/03/02 هـ (الموافق 2022/09/28 م)
تاريخ الإقفال	هو تاريخ نهاية فترة الطرح في يوم الأربعاء 1444/03/02 هـ (الموافق 2022/09/28 م)
تسجيل الأسهم	تقديم طلب للهيئة لتسجيل أسهم الشركة لغرض طرح أسهم الشركة ومن ثم الإدراج في السوق الموازية.
سعر الطرح	(XX) ريال سعودي لكل سهم.
السهم	سهم عادي بقيمة اسمية (10) ريال سعودي.
القيمة الاسمية	10 ريال سعودي للسهم الواحد.
الشخص	الشخص الطبيعي أو الاعتباري.
المكتتب	كل مساهم مؤهل يكتب أو يقدم طلباً للاكتتاب في أسهم الشركة وفقاً لقواعد طرح الأوراق المالية والالتزامات المستمرة وقواعد الإدراج ولشروط أحكام الاكتتاب.
المساهمون الكبار	مساهمو الشركة الذين يملكون 5% أو أكثر من أسهم الشركة والواردة أسمائهم في صفحة (ح) في هذه النشرة.
المساهمون البائعون	المساهمون المبين أسمائهم في الصفحة (1) والجدول رقم (1) في هذه النشرة (المساهمون البائعون ونسب ملكيتهم في الشركة).
متحصلات الطرح	القيمة الإجمالية للأسهم المكتتب بها
صافي متحصلات الطرح	صافي متحصلات الطرح بعد خصم مصاريف الطرح
نموذج طلب الاكتتاب	نموذج طلب الاكتتاب الذي يجب على المستثمرين استكمال تعبئته عند الرغبة في الاكتتاب
حساب الاكتتاب	حساب لدى بنك تجاري مرخص له العمل في المملكة لإيداع متحصلات الطرح فيه، وبعد انتهاء عملية الطرح فيه يتم تحويلها إلى حساب الشركة أو حسابات المساهمين البائعين.
المساهمون البائعون	يوضح الجدول الآتي تفاصيل المساهمين البائعين وعدد أسهمهم ونسب ملكيتهم في الشركة قبل الطرح وبعده: الجدول رقم (1): المساهمون البائعون ونسب ملكيتهم في الشركة

الاسم	قبل الطرح		بعد الطرح	
	النسبة	عدد الأسهم	النسبة	عدد الأسهم
منصور ابراهيم عبدالله ابابطين	%58.40	1,985,600	%49.06	1,667,902
عبدالعزیز ابراهيم عبدالله البابطين	%19.20	652,800	%16.13	548,350
غادة منصور ابراهيم ابابطين	%4.86	165,378	%4.09	138,916
إبراهيم منصور إبراهيم أبابطين	%4.86	165,380	%4.09	138,918
عبد المحسن إبراهيم عبد الله أبابطين	%4.86	165,378	%4.09	138,916
ابتسام عبد العزيز البابطين	%4.80	163,112	%4.03	137,013
سعود عبدالرحمن ابراهيم الهدلق	%2.40	81,600	%2.02	68,542
عبد الرحمن سعود الهدلق	%0.20	6,800	%0.17	5,712
بدر سعود عبدالرحمن الهدلق	%0.20	6,800	%0.17	5,712
أنس سعود الهدلق	%0.20	6,800	%0.17	5,712
منال عبد الله عبد الكريم المعجل	%0.0002	8	%0.0002	7
إبراهيم عبد المحسن البابطين	%0.0002	8	%0.0002	7
لطيفة عبد المحسن إبراهيم أبابطين	%0.0002	8	%0.0002	7
فهد محمد عبد العزيز بن مجلي	%0.0002	8	%0.0002	7
ليلي ناصر أحمد الميرد	%0.0002	8	%0.0002	7
محمد فهد محمد بن مجلي	%0.0002	8	%0.0002	7

%0.0002	7	%0.0002	8	مهتد فهد محمد بن مجلي
%0.0002	7	%0.0002	8	عبد العزيز عبد الله الحسيني
%0.0002	7	%0.0002	8	أسماء محمد المفدى
%0.0002	7	%0.0002	8	عبد الله عبد العزيز الحسيني
%0.0002	7	%0.0002	8	ديمة عبد العزيز الحسيني
%0.0002	7	%0.0002	8	أروى عبد العزيز الحسيني
%0.0002	7	%0.0002	8	فراس عبد العزيز الحسيني
%0.0002	7	%0.0002	8	محمد عبد العزيز الحسيني
%0.0002	7	%0.0002	8	عبد السلام عبد الرحمن العواد
%0.0002	7	%0.0002	8	عبد العزيز عبد الله الشكره
%0.0002	7	%0.0002	8	فيصل عبد الله الشكره
%0.0002	7	%0.0002	8	تركي عبد الله الشكره
%0.0002	7	%0.0002	8	فهيد عبد الله الشكره
%0.0002	7	%0.0002	8	حسن عبد الله فهيد الشكره
%0.0002	7	%0.0002	8	نايف عبد الله الدوسري
%0.0002	7	%0.0002	8	حمد عبد الله الدوسري
%0.0002	7	%0.0002	8	سلطان عبد الله الشكره
%0.0002	7	%0.0002	8	بدر عبد الله الشكره
%0.0002	7	%0.0002	8	ناصر عبد الله الشكره
%0.0002	7	%0.0002	8	إبراهيم حمد السويلم
%0.0002	7	%0.0002	8	ريان عبد العزيز اللحيان
%0.0002	7	%0.0002	8	سعد محمد سعد الدريس
%0.0002	7	%0.0002	8	بندر محسن القريوي
%0.0002	7	%0.0002	8	مبارك محسن القريوي
%0.0002	7	%0.0002	8	فيصل أحمد الدهش
%0.0002	7	%0.0002	8	متصور محمد أبو بكر
%0.0002	7	%0.0002	8	منال عبد العزيز البابطين
%0.0002	7	%0.0002	8	إبراهيم عبد العزيز البابطين
%0.0002	7	%0.0002	8	محمد عبد العزيز ابراهيم البابطين
%0.0002	7	%0.0002	8	أسماء عبد العزيز البابطين
%0.0002	7	%0.0002	8	هيفاء عبد العزيز البابطين
%0.0002	7	%0.0002	8	مى عبد العزيز البابطين
%0.0002	7	%0.0002	8	عبد الرحمن المهنا
%0.0002	7	%0.0002	8	عبد الله العبد الوهاب
%0.0002	7	%0.0002	8	هيلة عبد العزيز ابراهيم البابطين
%0.0001	5	%0.0002	6	عبد الرحمن عبد الله السديس
%0.0001	5	%0.0002	6	لطيفة إبراهيم علي البابطين
%0.0001	5	%0.0002	6	عبد الله عبد الرحمن السديس
%0.0001	5	%0.0002	6	هيا عبد الرحمن السديس
%84.00	2,856,000	%100.00	3,400,000	الإجمالي

المصدر: الشركة

السنة المنتهية بتاريخ 31 ديسمبر من كل سنة ميلادية.	السنة المالية
لوائح العمل في المملكة العربية السعودية التي تفرض على الشركات العاملة في المملكة توظيف نسبة معينة من السعوديين.	السعودية
أي يوم عمل فيما عدا يومي الجمعة والسبت وأي يوم يكون عطلة رسمية في المملكة العربية السعودية أو أي يوم تغلق فيه المؤسسات المصرفية أبوابها عن العمل بموجب الأنظمة السارية والإجراءات الحكومية الأخرى.	يوم عمل
نظام العمل السعودي الصادر بالمرسوم الملكي رقم م/51 وتاريخ 1426/08/23 هـ (الموافق 2005/09/27م).	نظام العمل
نظام الشركات في المملكة العربية السعودية، الصادر بموجب المرسوم الملكي رقم (م/3) بتاريخ 1437/01/28 هـ (الموافق 2015/11/10م) والذي دخل حيز التنفيذ في تاريخ 1437/07/25 هـ (الموافق 2016/05/02م) والمعدل بالمرسوم الملكي رقم (م/79) وتاريخ 1439/07/25 هـ (الموافق 2018/04/11م) وتعديلاته.	نظام الشركات
نظام السوق المالية الصادر بالمرسوم الملكي رقم م/30 وتاريخ 1424/06/02 هـ (الموافق 2003/07/31م)، وما يطرأ عليه من تعديلات.	نظام السوق المالية



القوائم المالية المراجعة للشركة عن السنة المالية المنتهية بتاريخ 31 ديسمبر من عام 2021م والإيضاحات المرفقة بها، والتي تم إعدادها وفقاً لمعايير المحاسبة الدولية المعتمدة من قبل الهيئة السعودية للمراجعين والمحاسبين (IFRS).	القوائم المالية
التقويم الهجري	هـ
التقويم الميلادي	م
قواعد طرح الأوراق المالية والالتزامات المستمرة الصادرة عن مجلس هيئة السوق المالية بموجب القرار رقم 3-123-2017 وتاريخ 4/9/1439 هـ (الموافق 2017/12/27م) بناءً على نظام السوق المالية الصادر بالمرسوم الملكي رقم م/30 وتاريخ 2/6/1424 هـ، والمعدلة بقرار مجلس هيئة السوق المالية رقم 5-5-2022 وتاريخ 02/06/1443 هـ (الموافق 05/01/2022م) وأي تعديلات تطرأ عليها.	قواعد طرح الأوراق المالية والالتزامات المستمرة
قواعد الإدراج الصادرة عن شركة تداول السعودية (تداول السعودية) والموافق عليها بقرار مجلس هيئة السوق المالية رقم 3-123-2017 وتاريخ 09/04/1439 هـ (الموافق 27/12/2017م)، والمعدلة بموجب قراره رقم (1-52-2022) بتاريخ 12/09/1443 هـ (الموافق 13/04/2022م) وأي تعديلات تطرأ عليها.	قواعد الإدراج
نشرة الإصدار هذه، وهو الوثيقة المطلوبة لتسجيل الأسهم لدى الهيئة لغرض الإدراج في السوق الموازية، وذلك بموجب قواعد طرح الأوراق المالية والالتزامات المستمرة.	نشرة الإصدار
مستشارو الشركة الموضحة أسمائهم على الصفحة (ه).	المستشارون
شركة يقين المالية "يقين كابيتال".	المستشار المالي
شركة يقين المالية "يقين كابيتال".	مدير الاكتتاب
مجلس إدارة الشركة.	المجلس أو مجلس الإدارة
هيئة السوق المالية في المملكة العربية السعودية.	هيئة السوق المالية أو الهيئة
شركة تداول السعودية (شركة السوق المالية السعودية سابقاً)، المؤسسة وفقاً لقرار مجلس الوزراء بتاريخ 29/02/1428 هـ (الموافق 19/03/2007م)، وذلك تنفيذاً لنظام السوق المالية، وهي شركة مساهمة مقفلة سعودية، والجهة الوحيدة المصرح لها بالعمل كسوق للأوراق المالية في المملكة العربية السعودية، حيث تقوم بإدراج الأوراق المالية وتداولها.	شركة تداول السعودية
شركة تداول السعودية (تداول السعودية) "سوق الأوراق المالية السعودية" هي شركة تابعة لمجموعة تداول السعودية.	السوق المالية السعودية أو السوق المالية أو سوق الأسهم أو السوق
السوق التي تُتداول فيها الأسهم التي تم تسجيلها وقبول إدراجها بموجب "قواعد طرح الأوراق المالية والالتزامات المستمرة" و "قواعد الإدراج".	السوق الموازية
النظام الآلي لتداول الأسهم السعودية.	تداول
الجمعية العامة للمساهمين في الشركة.	الجمعية العامة
الجمعية العامة العادية للمساهمين في الشركة.	الجمعية العامة العادية
الجمعية العامة غير العادية للمساهمين في الشركة.	الجمعية العامة غير العادية
حكومة المملكة العربية السعودية.	الحكومة
المستثمرون المؤهلون هم أي من الأشخاص المذكورين أدناه: ✓ مؤسسات سوق مالية تتصرف لحسابها الخاص. ✓ عملاء مؤسسة سوق مالية مرخص لها في ممارسة أعمال الإدارة شريطة أن تكون مؤسسة السوق المالية قد عُيِّنت بشروط تمكنه من اتخاذ القرارات الخاصة بقبول المشاركة في الطرح والاستثمار في السوق الموازية نيابة عن العميل ودون الحاجة إلى الحصول على موافقة مسبقة منه. ✓ حكومة المملكة، أو أي جهة حكومية، أو أي هيئة دولية تعترف بها الهيئة، أو السوق، أو أي سوق مالية أخرى تعترف بها الهيئة، أو مركز الإيداع. ✓ الشركات المملوكة من الحكومة، مباشرة أو عن طريق محفظة تديرها مؤسسة سوق مالية مرخص لها في ممارسة أعمال الإدارة. ✓ الشركات والصناديق المؤسسية في دول مجلس التعاون لدول الخليج العربية. ✓ صناديق الاستثمار. ✓ الأجانب غير المقيمين المسموح لهم بالاستثمار في السوق الموازية والذين يستوفون المتطلبات المنصوص عليها في الدليل الاسترشادي لاستثمار الأجانب غير المقيمين في السوق الموازية. ✓ المؤسسات المالية الأجنبية المؤهلة. ✓ أي أشخاص اعتباريين آخرين يجوز لهم فتح حساب استثماري في المملكة وحساب لدى مركز الإيداع. ✓ أشخاص طبيعيين يجوز لهم فتح حساب استثماري في المملكة وحساب لدى مركز الإيداع، ويستوفون أي من المعايير الآتية: • أن يكون قد قام بصفقات في أسواق الأوراق المالية لا يقل مجموع قيمتها عن أربعين مليون ريال سعودي ولا تقل عن عشرة صفقات في كل ربع سنة خلال الاثني عشرة شهراً الماضية.	فئات المستثمرون المؤهلون

<ul style="list-style-type: none"> • أن لا تقل قيمة صافي أصوله عن خمسة ملايين ريال سعودي. • أن يعمل أو سبق له العمل مدة ثلاث سنوات على الأقل في القطاع المالي. • أن يكون حاصلًا على الشهادة العامة للتعامل في الأوراق المالية المعتمدة من قبل الهيئة. • أن يكون حاصلًا على شهادة مهنية متخصصة في مجال أعمال الأوراق المالية المعتمدة من جهة معترف بها دوليًا. <p>✓ أي أشخاص آخرين تحددهم الهيئة.</p>	
<p>تعنى في قواعد طرح الأوراق المالية والالتزامات المستمرة للأشخاص غير المذكورين أدناه:</p> <ol style="list-style-type: none"> (1) تابعي المصدر. (2) المساهمين الكبار في المصدر. (3) أعضاء مجلس الإدارة وكبار التنفيذيين للمصدر. (4) أعضاء مجالس الإدارة وكبار التنفيذيين لتابعي المصدر. (5) أعضاء مجالس الإدارة وكبار التنفيذيين لدى المساهمين الكبار في المصدر. (6) أي أقرباء للأشخاص المشار إليهم في (1)، (2)، (3)، (4) أو (5) أعلاه. (7) أي شركة يسيطر عليها أي من الأشخاص المشار إليهم في (1)، (2)، (3)، (4)، (5)، أو (6) أعلاه. (8) الأشخاص الذين يتصرفون بالاتفاق معاً ويملكون مجتمعين (5%) أو أكثر من فئة الأسهم المراد إدراجها. 	الجمهور
يحظر على كبار المساهمين المذكورين في الصفحة (ج) في هذه النشرة التصرف في أسهمهم مدة اثني عشر (12) شهراً من تاريخ بدء تداول أسهم الشركة في السوق الموازية، ويجوز لهم التصرف في أسهمهم بعد انتهاء هذه الفترة دون الحصول على موافقة الهيئة المسبقة.	فترة الحظر
حملة أسهم الشركة لأي فترة محددة من الزمن.	المساهم أو المساهمون
كل شخص يستثمر في الأسهم محل الطرح بعد إدراجها في السوق الموازية.	المستثمر
المملكة العربية السعودية.	المملكة
هي مجموعة المؤثرات المحتملة التي يجب الإلمام بها والتحوط لها قبل اتخاذ قرار الاستثمار في أسهم الطرح في السوق الموازية.	عوامل المخاطرة
مجموعة المعايير المحاسبية وتفسيراتها الصادرة عن مجلس معايير المحاسبة الدولية. (International Financial Reporting Standards).	المعايير المحاسبية الدولية لإعداد التقارير المالية (IFRS)
هي الفترة الزمنية لعرض نتيجة نشاط المنشأة والمحددة بدائها ونهايتها في عقد التأسيس أو النظام الأساسي للشركة المعنية. علماً بأن السنة المالية للشركة تنتهي في 31 ديسمبر من كل عام.	السنة المالية / السنوات المالية
الهيئة السعودية للمراجعين والمحاسبين في المملكة العربية السعودية.	الهيئة السعودية للمراجعين والمحاسبين (SOCPA)
لائحة حوكمة الشركات الصادرة عن مجلس الهيئة بموجب القرار رقم 16-2017-8 بتاريخ 16/05/1438هـ (الموافق 13/02/2017م)، والمعدلة بقرار مجلس هيئة السوق المالية رقم 1-2021-07-1 وتاريخ 21/06/1438هـ (الموافق 14/01/2021م).	لائحة حوكمة الشركات
تم اعتماد برنامج السعودية (نطاقات) بموجب قرار وزير العمل رقم 4040 بتاريخ 12/10/1432هـ (الموافق 10/09/2011م) القائم على قرار مجلس الوزراء رقم 50 بتاريخ 12/05/1415هـ (الموافق 27/10/1994م)، وقد أطلقت وزارة الموارد البشرية والتنمية الاجتماعية بالمملكة برنامج (نطاقات) لتقديم الحوافز للمؤسسات كي تقوم بتوظيف المواطنين السعوديين، ويقم هذا البرنامج أداء أي مؤسسة على أساس نطاقات محددة، وهي البلايني والأخضر والأحمر.	نطاقات
هيئة الزكاة والضريبة والجمارك (مصلحة الزكاة والدخل سابقاً)، وهي إحدى الجهات الحكومية التي ترتبط تنظيمياً بوزير المالية، وهي الجهة الموكلة بأعمال جباية الزكاة وتحصيل الضرائب.	هيئة الزكاة والضريبة والجمارك
ريال سعودي – العملة الرسمية للمملكة العربية السعودية.	الريال
الدولار الأمريكي – العملة الرسمية للولايات المتحدة الأمريكية	الدولار
البرنامج الاقتصادي الاستراتيجي الوطني الذي يهدف إلى تقليل الاعتماد على النفط وصناعة البتروكيماويات وتنويع الاقتصاد السعودي وتطوير الخدمات العامة.	رؤية 2030
قرر مجلس الوزراء بتاريخ 1438/05/02هـ (الموافق 30/01/2017م) الموافقة على الاتفاقية الموحدة لضريبة القيمة المضافة لدول مجلس التعاون لدول الخليج العربية والتي بدأ العمل بها ابتداء من 1 يناير 2018م، كضريبة جديدة تضاف لمنظومة الضرائب والرسوم الأخرى الواجب العمل بها من قبل قطاعات محددة في المملكة، وفي دول مجلس التعاون لدول الخليج العربي. مقدار هذه الضريبة (5%)، وقررت حكومة المملكة زيادة نسبة ضريبة القيمة المضافة من 5% إلى 15% ودخل هذا القرار حيز التنفيذ ابتداءً من تاريخ 1 يوليو 2020م، وقد تم استثناء عدد من المنتجات منها (الأغذية الأساسية والخدمات المتعلقة بالرعاية الصحية والتعليم).	ضريبة القيمة المضافة (VAT)
هو مرض فيروسي مُعدي يُعرف باسم (فيروس كورونا) واختصاراً "كوفيد - 19"، حيث بدأ بالانتشار في معظم دول العالم ومن ضمنها المملكة العربية السعودية وذلك في مطلع العام 2020 م، وعلى أثر ذلك صنفته منظمة الصحة العالمية بأنه وباء عالمي.	الوباء أو فيروس كورونا
الهيئة العامة للغذاء والدواء في المملكة العربية السعودية.	الهيئة العامة للغذاء والدواء

2 عوامل المخاطرة

إن الاستثمار في الأسهم التي سيتم إدراجها في السوق الموازية ينطوي على مخاطر عالية وقد لا يكون الاستثمار فيها ملائماً إلا للمستثمرين القادرين على تقييم مزايا ومخاطر هذا الاستثمار وتحمل أيّ خسارة قد تنجم عنه.

يتعين على كل من يرغب في الاستثمار في الأسهم التي سيتم إدراجها وسيتم تداولها في السوق الموازية دراسة كافة المعلومات التي يحتويها هذه النشرة بعناية بما فيها عوامل المخاطرة المبينة أدناه قبل اتخاذ قرار الاستثمار، علماً بأن المخاطر الموضحة أدناه قد لا تشمل جميع المخاطر التي يمكن أن تواجهها الشركة، بل إنه من الممكن وجود عوامل إضافية ليست معلومة للشركة في الوقت الحالي والتي من شأنها التأثير على عملياتها.

إن نشاط الشركة، والظروف المالية، والتوقعات المستقبلية، ونتائج العمليات، والتدفقات النقدية، قد تتأثر سلباً بصورة جوهرية إذا ما حدثت أو تحققت أي من المخاطر التي تضمنها هذا القسم والتي ترى إدارة الشركة حالياً أنها جوهرية. بالإضافة إلى أي مخاطر أخرى لم يحددها مجلس الإدارة أو يصنفها حالياً بأنها غير جوهرية، لكنها قد تحدث بالفعل وتصبح جوهرية.

وفي حالة حدوث أو تحقق أحد عوامل المخاطرة التي تعتقد إدارة الشركة في الوقت الحاضر بأنها جوهرية، أو حدوث أية مخاطر أخرى لم يتسنى لإدارة الشركة أن تحدها، أو التي تعتبرها في الوقت الحالي غير جوهرية، فإن ذلك قد يؤدي إلى انخفاض سعر الأسهم في السوق وإضعاف قدرة الشركة على توزيع أرباح على المساهمين وقد يخسر المستثمر كامل استثماره في أسهم الشركة أو جزء منه.

ويقر أعضاء مجلس إدارة الشركة بأنه على حد علمهم واعتقادهم، فإنه لا توجد أي مخاطر جوهرية أخرى كما في تاريخ هذه النشرة بخلاف تلك المذكورة في هذا القسم، يمكن أن تؤثر على قرارات المستثمرين بالاستثمار في الأسهم التي سيتم إدراجها في السوق الموازية.

إن المخاطر والشكوك المبينة أدناه مقدمة بترتيب لا يعبر عن مدى أهميتها. كما أن المخاطر والشكوك الإضافية، بما في ذلك تلك غير المعلومة حالياً أو التي تعتبر غير جوهرية، قد يكون لها التأثيرات المبينة أعلاه.

1.2 المخاطر المتعلقة بنشاط الشركة وعملياتها

1.1.2 المخاطر المتعلقة بعدم القدرة على تنفيذ الاستراتيجية

تعتمد قدرة الشركة على زيادة إيراداتها وتحسين ربحيتها على مدى التنفيذ الفعال لخطط أعمالها وتحقيقها لاستراتيجيتها بنجاح. إن قدرة الشركة على التوسع في أعمالها في المستقبل تعتمد على قدرتها على مواصلة تنفيذ وتحسين نظم المعلومات التشغيلية والمالية والإدارية بكفاءة وفي الوقت المناسب، وكذلك على قدرتها على زيادة قواها العاملة وتدريبها وتحفيزها وإدارتها. علاوةً على ذلك، فإن أي خطط توسع في الأعمال تعترضها الشركة القيام بها في المستقبل سوف تخضع للتكاليف المقدرة وجدول التنفيذ الزمني المحدد لها، وقد تحتاج الشركة إلى الحصول على تمويل إضافي لإنجاز أي خطط توسع، وإذا لم تتمكن من تنفيذ خطط التوسع وفقاً للجدول الزمني المحدد لها ووفق التكاليف المقدرة للمشروع أو في حال عدم تحقيق الربحية المرجوة من هذه المشاريع والذي قد يعود لأسباب مختلفة بما فيها تغير حالة السوق وقت تنفيذ هذه المشاريع أو في حال وجود خلل في دراسة الجدوى، أو في حال عدم قدرة الشركة على الحصول على التمويل اللازم لمشاريعها، فإن ذلك سيؤثر سلباً على الوضع التنافسي للشركة، وبالتالي على نتائج أعمالها وربحيتها وتوقعاتها المستقبلية.

2.1.2 المخاطر المتعلقة بعدم استخراج أو عدم تجديد التراخيص والتصاريح والشهادات

يتعين على الشركة الحصول على التصاريح والتراخيص والموافقات النظامية المختلفة فيما يتعلق بأنشطتها والمحافظة عليها. وتشمل هذه التراخيص على سبيل المثال لا الحصر: رخصة منشأة غذائية وشهادات السعودة وشهادات الزكاة وشهادة التسجيل في ضريبة القيمة المضافة وشهادات التأمينات الاجتماعية. وكما في تاريخ هذه النشرة فإن الشركة ملتزمة باصدار جميع التراخيص المذكورة للاطلاع على التراخيص والشهادات الحكومية التي حصلت عليها الشركة فضلاً راجع القسم الفرعي (12.3) "التراخيص والتصاريح الحكومية" من القسم (3) "خلفية عن الشركة وطبيعة أعمالها" في هذه النشرة. إن عدم تمكن الشركة من تجديد رخصتها وتصاريحها وشهاداتها الحالية أو الحصول على أي من التراخيص اللازمة لأعمالها أو إذا تم تعليق أو انتهاء أي من تراخيصها أو إذا تم تجديد أي من تلك التراخيص بشروط غير مناسبة للشركة، أو في حالة عدم قدرة الشركة على الحصول على الرخص والتصاريح والشهادات الإضافية التي قد تُطلب منها في المستقبل، فإن ذلك قد يعرض الشركة للتوقف والامتناع عن القيام بأعمالها كإغلاق الشركة أو تجميد جميع الخدمات التي تقدمها الجهات الرقابية للشركة (كتجديد التراخيص والشهادات واستخراج التأشيرات ورخص الإقامة ونقل الكفالات... الخ) أو تعرضها لغرامات مالية تفرضها الجهات ذات العلاقة بالتراخيص والتصاريح والشهادات، مما سينتج عنه تعطيل عمليات الشركة وتكبدها تكاليف إضافية والذي بدوره سيؤثر بشكل سلبي على أعمال الشركة ونتائج عملياتها ومركزها المالي وتوقعاتها المستقبلية.

3.1.2 المخاطر المتعلقة بالالتزامات المحتملة

قد تنشأ بعض الالتزامات المحتملة على الشركة، مثل التكاليف المتعلقة بالزكاة والضرائب والدعاوى القضائية، بالإضافة إلى أي التزامات أو تكاليف متعلقة بنشاط الشركة، وفي حال تخصص الالتزامات فإنها ستؤثر سلباً على الوضع المالي للشركة ومركزها المالي ونتائج عملياتها وتوقعاتها المستقبلية.

4.1.2 المخاطر المتعلقة بالاعتماد على الموظفين الرئيسيين والإدارة التنفيذية

تعتمد الشركة وخططها المستقبلية للنجاح على خبرات وكفاءات إدارتها التنفيذية والموظفين الرئيسيين، وتهدف الشركة إلى استقطاب وتوظيف الأشخاص المؤهلين لضمان كفاءة وجودة الأعمال من خلال الإدارة الفعالة والتشغيل السليم. كذلك ستحتاج الشركة إلى زيادة رواتب موظفيها لكي تضمن بقاءهم أو لاستقطاب كوادر جديدة ذات مؤهلات وخبرات مناسبة. وعليه إذا خسرت الشركة أيّاً من كبار التنفيذيين أو الموظفين المؤهلين ولم تتمكن من توظيف بدائل بنفس مستوى الخبرة والمؤهلات وبتكلفة مناسبة للشركة فسيكون لذلك تأثيراً سلبياً وجوهرياً على أعمال الشركة ونتائج عملياتها وتوقعاتها المستقبلية.

5.1.2 المخاطر المتعلقة بأخطاء الموظفين أو سوء سلوكهم

قد تواجه الشركة أخطاء من الموظفين أو سوء سلوك، كالغش والأخطاء المتعمدة والاختلاس والاحتيال والسرقة والتزوير وإساءة استخدام ممتلكاتها والتصرف نيابة عنها دون الحصول على التفويضات الإدارية المطلوبة. وبالتالي قد يترتب عن تلك التصرفات تبعات ومسؤوليات تتحملها الشركة، أو عقوبات نظامية، أو مسؤولية مالية مما سيؤثر سلباً وبشكل جوهري على سمعة الشركة ووضعها المالي ونتائج عملياتها وتوقعاتها المستقبلية.

6.1.2 المخاطر المتعلقة بعدم الالتزام بمعايير الجودة والمواصفات المطلوبة من قبل العملاء

تسعى الشركة إلى المحافظة على رضا عملائها من خلال الاستمرار في تقديم نفس مستوى جودة منتجاتها، ولكن في حال عدم قدرة الشركة على الاستمرار بتقديم منتجاتها بنفس مستوى الجودة، فإن ذلك سوف يؤثر سلباً على سمعتها لدى عملائها وبالتالي العزوف عن التعامل معها، مما يؤثر بشكل سلبي على مبيعات الشركة وبالتالي على نتائج العمليات التشغيلية والمالية.

7.1.2 المخاطر المتعلقة بالانتماء

تنشأ مخاطر الإنتماء عندما يعجز أحد الأطراف عن الوفاء بالالتزام مالي معين للطرف الآخر. وقد تواجه الشركة مخاطر الانتماء في عدة حالات مؤقتة أو دائمة منها وجود أرصدة مدينة من العملاء، وفشل أطراف أخرى مدينة بالوفاء بالتزاماتها تجاه الشركة، وغيرها.

بلغ إجمالي الذمم المدينة للشركة (16.77) مليون ريال سعودي، و(32.19) مليون ريال سعودي كما في 31 ديسمبر 2020م و2021م على التوالي، وتمثل الذمم المدينة غير المسددة لأكثر 365 يوم حوالي (13.15%) و(6.03%) من إجمالي الذمم المدينة كما في 31 ديسمبر 2020م و2021م على التوالي. بينما بلغ رصيد الذمم المدينة للشركة (15.11) مليون ريال سعودي، و(28.39) مليون ريال سعودي كما في 31 ديسمبر 2020م و2021م على التوالي، يشكل ما نسبته (25.64%) و(31.72%) من إجمالي الموجودات كما في 31 ديسمبر 2020م و2021م على التوالي. يوضح الجدول التالي تحليل متعلق بأعمار الذمم المدينة كما في 31 ديسمبر 2020م و2021م:

الجدول رقم (2): جدول أعمار الذمم المدينة كما في 31 ديسمبر 2020 و2021م.

جدول أعمار الذمم المدينة	كما في 31 ديسمبر 2020م		كما في 31 ديسمبر 2021م	
	النسبة (%)	القيمة (ريال سعودي)	النسبة (%)	القيمة (ريال سعودي)
يوم واحد إلى 30 يوم	41.49%	6,960,418	27.95%	8,996,736
31 يوم إلى 60 يوم	21.45%	3,598,055	24.74%	7,963,813
61 يوم إلى 90 يوم	12.03%	2,018,298	11.14%	3,585,840
91 يوم إلى 180 يوم	10.05%	1,685,935	21.01%	6,762,809
181 يوم إلى 365 يوم	1.83%	306,568	9.14%	2,943,452
أكثر من 365 يوم	13.15%	2,205,528	6.03%	1,941,517
الإجمالي	100.00%	16,774,802	100.00%	32,194,167
مخصص خسائر انتمائية متوقعة		(1,669,235)		(3,806,022)
صافي الذمم المدينة		15,105,567		28,388,145

المصدر: الشركة

كما بلغ رصيد مخصص خسائر ائتمانية متوقعة مبلغ (1,669,235) ريال سعودي، ومبلغ (3,806,022) ريال سعودي كما في 31 ديسمبر 2020م و2021م على التوالي.

يتم تكوين أي مخصص خسائر ائتمانية متوقعة عندما يكون هناك دليل موضوعي على أن الشركة لن تكون قادرة على تحصيل جميع المبالغ المستحقة. وتقوم الشركة بتكوين مخصص خسائر ائتمانية متوقعة بنسبة (3%) من إجمالي الذمم المدينة التي تكون أعمارها من يوم واحد إلى 90 يوم، ونسبة (12%) من إجمالي الذمم المدينة التي تكون أعمارها من 91 إلى 180 يوم، ونسبة (100%) من إجمالي الذمم المدينة التي تكون أعمارها أكثر من 360 يوم.

وفي حال عدم تمكن عملاء الشركة من تسديد المبالغ المستحقة عليهم سواءً لإفلاسهم أو عدم رغبتهم بالوفاء بالتزاماتهم التعاقدية مع الشركة، فإن ذلك سيزيد من احتمالية ارتفاع قيمة مخصص خسائر ائتمانية متوقعة، وفي مثل هذه الحالات ستلجأ الشركة إما إلى القضاء أو سترفع قيمة المخصصات التي يتوجب عليها تجنبها لتغطية قيمة الخسائر الائتمانية المتوقعة، مما سيكون له تأثير سلبي وجوهري على أرباح الشركة ومركزها المالي ونتائج عملياتها وتوقعاتها المستقبلية.

لا تستطيع الشركة ضمان عدم فشل الأطراف التي تتعامل معهم في الوفاء بالتزاماتهم، وهي لا تستطيع أيضاً توقع قدرتهم المستقبلية بالالتزام بشكل دقيق. وفي حالة عدم التزام المدينين بسداد مستحقات الشركة أو التأخر في تحصيل الذمم المدينة منهم، فإن ذلك سيؤثر بشكل سلبي وجوهري على توفر السيولة لحاجات الشركة ومصاريفها وتدقيقها النقدية، وبالتالي سيؤثر بشكل سلبي وجوهري على أعمال الشركة ووضعها المالي ونتائج عملياتها وتوقعاتها المستقبلية.

8.1.2 المخاطر المتعلقة بوقوع الكوارث الطبيعية

قد يؤدي أي ضرر من الكوارث الطبيعية يصيب مرافق الشركة مثل الفيضانات والحرائق والزلازل والأحداث الطبيعية الأخرى والتي لا تتوفر تغطية تأمينية كافية عليها أو لا تتوفر بشروط معقولة تجارياً، إلى تكبد الشركة تكاليف كبيرة وطائلة. كما يؤثر بشدة على قدرة الشركة على أداء وممارسة عملياتها وبالتالي التقليل من نتائجهم التشغيلية. وفي حالة حدوث كوارث طبيعية وإضرارها ومرافق وأصول الشركة، فسيكون لذلك أثر سلبي وجوهري على أعمال الشركة ونتائج عملياتها ومركزها المالي وتوقعاتها المستقبلية.

9.1.2 المخاطر المتعلقة بالتغيرات في المعايير المحاسبية والمعايير الجديدة

تم إعداد القوائم المالية المراجعة للشركة للسنة المالية المنتهية في 31 ديسمبر 2021م والإيضاحات المرفقة بها وفقاً للمعايير الدولية للتحليل المالي (IFRS) المعتمدة في المملكة العربية السعودية والمعايير والإصدارات الأخرى التي اعتمدها الهيئة السعودية للمراجعين والمحاسبين (SOCPA)، والشركة ملزمة في هذه الحالة بتطبيق التعديلات أو التغييرات التي تطرأ على هذه المعايير من وقت لآخر. وبالتالي فإن أي تغييرات في هذه المعايير أو الزامية تطبيق بعض المعايير الجديدة من الممكن أن تؤثر سلباً على القوائم المالية وبالتالي على النتائج المالية للشركة ومركزها المالي وتوقعاتها المستقبلية.

10.1.2 المخاطر المتعلقة بتوفر التمويل مستقبلاً

قد تحتاج الشركة إلى الحصول على قروض وتسهيلات بنكية لتمويل خطط التوسع في المستقبل، ومن الجدير بالذكر، أن الحصول على التمويل يعتمد على رأس مال الشركة ومركزها المالي وتدقيقها النقدية والضمانات المقدمة وسجلها الائتماني. ولا تعطي الشركة أي تأكيد أو ضمان بشأن حصولها على التمويل المناسب إذا استدعت الحاجة، لذلك فإن عدم قدرة الشركة على الحصول على التمويل الذي تحتاجه من جهات ممولة، أو تمويل بشروط تفضيلية مقبولة تتناسب مع الشركة، سيكون له أثر سلبي وجوهري على أداء الشركة وعملياتها التشغيلية وخططها المستقبلية.

11.1.2 المخاطر المتعلقة باتفاقيات التمويل

• إتفاقية بنك الرياض

يوجد لدى الشركة إتفاقية فتح اعتمادات مستندية وإصدار خطابات ضمان وكفالات لتمويل مدفوعات الموردين مبرمة وقائمة بتاريخ 1442/01/18هـ (الموافق 2020/09/06م) مع بنك الرياض بحد ائتماني يبلغ سبعة عشر مليون (17,000,000) ريال سعودي والذي تم تعديله لاحقاً ليصبح بمبلغ (25,500,000) ريال سعودي، وكما بتاريخ 31 ديسمبر 2021م قامت الشركة باستخدام مبلغ (12,685,275) ريال سعودي ويتم سداد المبالغ وفق تواريخ الاستحقاق المتفق عليها مع البنك. وبتاريخ 1443/06/08هـ (الموافق 2022/01/11م) قامت الشركة بتجديد الاتفاقية بحد ائتماني لتمويل العمليات المختلفة بمبلغ (38,450,000) ريال سعودي على أن يكون حد تمويل تورق (بدائل ائتمانية) بقيمة (35,000,000) ريال سعودي، ويحدد منتجات خزينة بقيمة (3,450,000) ريال سعودي. ينتهي العمل بالاتفاقية في تاريخ 1446/07/11هـ (الموافق 2025/01/11م). والجدير بالذكر أن الشركة حصلت على عدم ممانعة بنك الرياض على تسجيل وطرح أسهم الشركة في السوق الموازية.

الضمانات:

1. ضمانات أسهم بموجب إقرار رهن حساب استثماري وأوراق مالية، حيث تم رهن الأسهم المملوكة للسيد/ منصور إبراهيم عبدالله أبابطين في شركة البابطين للطاقة والاتصالات.
2. كفالة بموجب إقرار كفالة غرم وأداء تضامنية من السادة/ منصور إبراهيم عبدالله أبابطين وعبدالعزیز إبراهيم عبدالله البابطين.
3. الرهن العقاري لضمانات عقارية حيث تم رهن أرض مبنى الإدارة الرئيسية.

• إتفاقية مصرف الإنماء

يوجد لدى الشركة إتفاقية تسهيلات ائتمانية مبرمة وقائمة بتاريخ 1442/03/16هـ (الموافق 2020/11/02م) مع مصرف الإنماء بحد ائتماني يبلغ (10,000,000) ريال سعودي، كما بتاريخ 31 ديسمبر 2021م قامت الشركة باستخدام مبلغ (2,869,177) ريال سعودي وتم سداده وانتهاء الاتفاقية. والجدير بالذكر أن الشركة حصلت على عدم ممانعة مصرف الإنماء على تسجيل وطرح أسهم الشركة في السوق الموازية.

الضمانات: سند لأمر بمبلغ (10,000,000) ريال سعودي وضمانات شخصية من الشركاء.

• إتفاقية تمويل شراء أرض من بنك الرياض

قامت الشركة بإبرام إتفاقية شراء أرض مع بنك الرياض بلغت قيمتها (4,370,000) ريال سعودي وذلك لشراء أرض بصك رقم (311018000599)، وكما بتاريخ 31 ديسمبر 2021م تم الانتهاء من سداد كافة الأقساط. والجدير بالذكر أن الشركة حصلت على عدم ممانعة بنك الرياض على تسجيل وطرح أسهم الشركة في السوق الموازية.

الضمانات: رهن الأرض حتى إكمال سداد المبلغ. (تم سداد المبلغ بالكامل وجاري العمل على فك الرهن كما في تاريخ هذه النشرة)

ولا تعطي الشركة أي تأكيد أو ضمان بشأن حصولها على التمويل المناسب إذا استدعت الحاجة، لذلك فإن عدم قدرة الشركة على الحصول على التمويل الذي تحتاجه من جهات ممولة، أو تمويل بشروط تفضيلية مقبولة تتناسب مع الشركة، سيكون له أثر سلبي على أداء الشركة وعملياتها التشغيلية وخططها المستقبلية.

12.1.2 المخاطر المتعلقة بالرهن على أصول الشركة

أبرمت الشركة مع بنك الرياض اتفاقية فتح اعتمادات مستندية وإصدار خطابات ضمان وكفالات لتمويل مدفوعات الموردين مضمونة برهن عقاري لأراضي الشركة، هذا ويوجد رهن آخر على الأرض التي قامت الشركة بتمويل شرائها من بنك الرياض (للاطلاع على العقارات المملوكة للشركة فضلاً راجع القسم الفرعي (1.13.3) "قائمة العقارات التي تملكها الشركة" من القسم (3) "خلفية عن الشركة وطبيعة أعمالها" في هذه النشرة). إذا لم تتمكن الشركة من الوفاء بالتزامات السداد المترتبة عليها بموجب الاتفاقيات الموقعة مع الجهات الممولة، أو أخلت في المستقبل بأي من الالتزامات أو التعهدات الخاصة بالاتفاقيات، فسيكون للجهات الممولة الحق بطلب سداد قيمة التمويل على الفور والبدء بإجراءات التنفيذ القضائي على الأصول المرهونة، وعليه سيكون لأي من هذه العوامل تأثير سلبي وجوهري على أعمال الشركة ووضعها المالي وتوقعاتها المستقبلية.

13.1.2 المخاطر المتعلقة بالضمانات الشخصية

قامت الشركة بإبرام اتفاقية تسهيلات ائتمانية مع مصرف الإنماء مضمونة بكفالة غرم وأداء تضامنية على كامل التسهيلات البالغ حدها الائتماني عشرة ملايين (10,000,000) ريال سعودي من قبل بعض المساهمين وهم منصور إبراهيم عبدالله أبابطين، وعبدالعزیز إبراهيم عبدالله البابطين، وسعود عبدالرحمن إبراهيم الهدلق

وبالتالي في حال عدم مقدرة الشركة على الحصول على الضمانات من كل من المساهمين المذكورين أعلاه، فإنه سيكون من الصعب على الشركة الحصول على التسهيلات البنكية المطلوبة، أو ستضطر مقابل الحصول على التسهيلات البنكية إلى تقديم ضمانات أخرى -على سبيل المثال لا الحصر- رهن جزء أو جميع أصول الشركة مما سيؤثر بشكل سلبي وجوهري على أعمال الشركة ونتائج عملياتها ومركزها المالي وتوقعاتها المستقبلية.

14.1.2 المخاطر المتعلقة بمتطلبات السعودية

يعتبر الالتزام بمتطلبات السعودية مطلباً نظامياً بالمملكة بحيث تلتزم بموجب جميع الشركات العاملة في المملكة، بما في ذلك الشركة، بتوظيف نسبة معينة من الموظفين السعوديين بين مجموع موظفيها والمحافظة على تلك النسبة. ووفقاً لبرنامج نطاقات الصادر عن وزارة الموارد البشرية والتنمية الاجتماعية، بلغت نسبة السعودة لدى الشركة كما في تاريخ 31 ديسمبر 2021م (27.87%) ومُصنفة ضمن النطاق "أخضر منخفض"، إلا أنه في حال عدم استمرارها في الحفاظ على هذه النسب أو في حال قررت وزارة الموارد البشرية والتنمية الاجتماعية فرض سياسات توظفين أكثر شدة في المستقبل، ولم تتمكن الشركة من الالتزام بمتطلبات وزارة الموارد البشرية والتنمية الاجتماعية، فإن ذلك سيؤدي إلى فرض عقوبات على الشركة تفرضها الجهات الحكومية، كتعليق طلبات تأشيرات العمل ونقل الكفالة للعاملين غير السعوديين، والتي سيكون لها تأثير سلبي وجوهري على أعمال الشركة ومركزها المالي ونتائج عملياتها وتوقعاتها. (ولمزيد من المعلومات، فضلاً راجع القسم الفرعي (15.3) "الموظفون والسعودة" من القسم (3) "خلفية عن الشركة وطبيعة أعمالها" في هذه النشرة).

15.1.2 المخاطر المتعلقة باستحقاقات الزكاة الشرعية المحتملة والمطالبات الإضافية

قامت الشركة بتقديم الإقرار الزكوي لهيئة الزكاة والضريبة والجمارك لجميع السنوات السابقة من بداية تأسيس الشركة وحتى العام المالي المنتهي في 31 ديسمبر 2021م، وجاري العمل كما في تاريخ هذه النشرة على سداد مبلغ الزكاة والحصول على شهادة الزكاة للعام 2021م، وفيما يتعلق عن السنوات السابقة فقد استلمت الشركة فروقات ربوط زكوية عن الفترة من العام 2009م وحتى العام 2012م وقامت بسداد تلك الفروقات بالكامل، وحتى تاريخ هذه النشرة لم تستلم الشركة أي مستند من قبل هيئة الزكاة والضريبة والجمارك فيما يتعلق بهذه الفروقات. أما الأعوام من 2013م وحتى 2020م فإن الشركة لم تستلم أي ربوط زكوية نهائية عن هذه الاعوام من قبل هيئة الزكاة والضريبة والجمارك حتى تاريخ هذه النشرة. لا تستطيع الشركة التنبؤ ما إذا كانت هيئة الزكاة والضريبة والجمارك ستقبل تقديراتها الزكوية عن الأعوام المالية من 2013م وحتى 2020م، والذي لم تقم هيئة الزكاة والضريبة والجمارك بإصدار الربوط الزكوية لها حتى تاريخ هذه النشرة، أو ستطالبها بدفع أي فروقات زكوية مستقبلاً، وإذا ما قامت هيئة الزكاة والضريبة والجمارك فعلاً بمطالبة الشركة بدفع مثل هذه الفروقات (علماً أنه كما في تاريخ هذه النشرة لا يوجد أي مخصصات زكوية لأي مطالبات إضافية قد تنشأ في المستقبل وأن الشركة هي من ستتحمل دفع هذه المطالبات)، فإن ذلك سيؤثر بشكل سلبي وجوهري على أرباح الشركة ونتائج عملياتها ومركزها المالي وتوقعاتها المستقبلية.

16.1.2 المخاطر المتعلقة بتركز العملاء

تعتمد مبيعات الشركة على عدد من العملاء الرئيسيين والتي تقوم العلاقة معهم على أساس أوامر وطلبات الشراء المباشرة، حيث أن أكبر خمسة (5) عملاء رئيسيين للشركة شكلت نسبتهم حوالي (11.80%) و(7.25%) من إجمالي إيرادات الشركة من القطاعات الرئيسية كما في 31 ديسمبر 2020م و2021م على التوالي (فضلاً راجع القسم الفرعي (2.5.3) "كبار العملاء" في هذه النشرة)، وعليه فإنه في حال انهيار أو قطع العلاقة مع أحد أو مجموعة من العملاء الرئيسيين، وإخفاق الشركة في إيجاد العلاقات اللازمة مع عملاء جدد، فإن ذلك سيؤثر بشكل سلبي على أعمال الشركة وبالتالي على نتائج عملياتها وأداءها المالي.

17.1.2 المخاطر المتعلقة بتركز مبيعات الشركة

تتركز إيرادات الشركة في كل من قطاع المخابز والحلويات، وقطاع المقاهي ومحلات العصير مجتمعاً حيث شكلت ما نسبته (74.05%) و(66.00%) من إجمالي إيرادات الشركة كما في 31 ديسمبر 2020م و2021م على التوالي، وبالتالي فإنه في حال انخفاض المبيعات من قطاعات الشركة بشكل عام ومن قطاع المخابز والحلويات، والمقاهي ومحلات العصير بشكل خاص، فإن ذلك سوف يؤثر بشكل سلبي على إيرادات الشركة وبالتالي على نتائج العمليات التشغيلية والمالية.

18.1.2 المخاطر المتعلقة بحماية العلامات التجارية وحقوق الملكية

تعتمد قدرة الشركة في تسويق منتجاتها وتطوير أعمالها على استخدام اسمها وشعارها وعلاماتها التجارية، والتي تدعم أعمالها ومركزها التنافسي وتمنحها تميزاً واضحاً في السوق بين العملاء. وقد قامت الشركة بتسجيل جميع علاماتها التجارية لدى الجهات المختصة. (فضلاً راجع القسم الفرعي (11.3) "العلامات التجارية وحقوق الملكية" من القسم (3) "خلفية عن الشركة وطبيعة أعمالها" في هذه النشرة). إن أي إخلال بحقوق الملكية أو استخدام غير مشروع للعلامات التجارية للشركة سيؤدي إلى التأثير على سمعة الشركة، ورفع دعاوى قضائية ومطالبات أمام المحاكم المختصة لحماية هذه الحقوق. وهي عملية مكلفة وتحتاج إلى وقت وجهد كبير من قبل الإدارة في متابعتها. وفي حال ما إذا فشلت الشركة في حماية علاماتها التجارية بشكل فعال عند تجديد شهادة التسجيل أو تتبع العلامات المشابهة، فإن ذلك سيؤثر سلباً على قيمتها، مما ينعكس سلباً على أعمال الشركة ونتائج عملياتها ومركزها المالي وتوقعاتها المستقبلية.

19.1.2 المخاطر المتعلقة بكفاية التغطية التأمينية

تحتفظ الشركة بعدد (5) عقود تأمين لتغطية أعمالها واصلوها، وهي التأمين على المركبات وتأمين الممتلكات ضد جميع المخاطر والتأمين الطبي للموظفين، غير أنه قد لا يكون لدى الشركة جميع العقود التأمينية المهمة لأعمالها وأصولها، أو لا يكون لديها الغطاء التأميني الكافي في كل الحالات، أو أنه لا يغطي جميع المخاطر التي قد تتعرض لها الشركة مثل المخاطر الناتجة عن الكوارث الطبيعية. كما أنه من الممكن أن تقع أحداث في المستقبل لا تكون الشركة مؤمنة ضدها بشكل يغطي الخسائر المحتملة، أو قد لا تكون مؤمنة ضدها على الإطلاق. ولا يوجد أي ضمان أن عقود التأمين الخاصة بالشركة ستظل متاحة بشروط مقبولة تجارياً، أو ستظل متاحة على الإطلاق. إن أيأاً من هذه الأحداث أو الظروف أو وقوع حدث غير مؤمن عليه للشركة سيؤثر بشكل سلبي وجوهري على أعمال وأصول الشركة وأوضاعها المالية ونتائج أعمالها وتوقعاتها المستقبلية.

20.1.2 المخاطر المتعلقة بالسيولة

تتمثل مخاطر السيولة في عدم قدرة الشركة على مقابلة التزاماتها المتعلقة بالمطلوبات المالية المتداولة حال استحقاقها، وتتكون المطلوبات المالية للشركة من ذمم دائنة ومصاريف مستحقة، وقد بلغ معدل السيولة للشركة (1.97 مرة) و(1.86 مرة) كما في 31 ديسمبر 2020م و2021م على التوالي. ولا يوجد ضمان على قدرة الشركة على الوفاء بالتزاماتها في مواعيد الاستحقاق. ويمكن أن تنتج مخاطر السيولة أيضاً عن عدم المقدرة على بيع الموجودات المالية المتداولة بسرعة وبمبلغ يقارب القيمة العادلة لها، وقد تقع أية أحداث طارئة أو مفاجئة قد تتطلب سيولة فورية، مما يؤثر سلباً وبشكل جوهري على أعمال الشركة ونتائج عملياتها ووضعها المالي وعلى توقعاتها المستقبلية.

21.1.2 المخاطر المتعلقة بتذبذب أسعار صرف العملات

تخضع بعض معاملات الشركة لعملات غير الريال السعودي، لا سيما الدولار الأمريكي واليورو الأوروبي، وذلك فيما يتعلق بحجم المشتريات المستخدمة في عمليات الشركة وتوضيح الجداول أدناه تعاملات الشركة وفقاً للعملات:
الجدول رقم (3): جدول تعاملات الشركة وفقاً للعملات فيما يتعلق بحجم المشتريات بغير الريال السعودي:

حجم المشتريات				العملة
31 ديسمبر 2021م		31 ديسمبر 2020م		
نسبة من تكلفة المبيعات	المشتريات	نسبة من تكلفة المبيعات	المشتريات	
45.80%	42,372,440	62.95%	28,027,557	اليورو الأوروبي
53.10%	49,126,850	33.03%	14,706,897	الدولار الأمريكي
98.91%	91,499,290	95.98%	42,734,454	الإجمالي

المصدر: الشركة

إن الشركة عرضة للتأثر بمخاطر التغيرات في صرف العملات الأجنبية فيما يتعلق بمبيعاتها والتزاماتها المرتبطة بعملة غير عملة المملكة. وكجزء من سياسة المملكة، فإن الريال السعودي، حتى تاريخ هذه النشرة، مربوط بالدولار الأمريكي بسعر صرف يقدر بـ 3.75 ريال سعودي مقابل 1 دولار أمريكي، إلا أنه لا يوجد تأكيدات على ثبات سعر صرف الريال السعودي مقابل الدولار الأمريكي، وفي المقابل فإن سعر صرف الريال السعودي أمام اليورو الأوروبي يخضع لعوامل العرض والطلب ومعرض للتقلبات في أي وقت، وعليه قد تؤدي التقلبات في قيمة الريال السعودي مقابل العملات الأجنبية (لا سيما الدولار الأمريكي واليورو الأوروبي) إلى التأثير سلباً وبشكل جوهري على نتائج عمليات الشركة ومركزها المالي وتوقعاتها المستقبلية.

22.1.2 المخاطر المتعلقة بجدائة التحول إلى شركة مساهمة وعدم وجود الخبرة في إدارة الشركات المساهمة المدرجة

تحولت الشركة من شركة ذات مسؤولية محدودة إلى شركة مساهمة مغلقة بموجب القرار الوزاري رقم (204) وتاريخ 1442/06/18هـ (الموافق 2021/01/31م) والقرار الوزاري رقم (239) وتاريخ 1442/07/17هـ (الموافق 2021/03/01م)، وبالتالي فإن كبار التنفيذيين يتمتعون بخبرة محدودة أو قد لا تتوفر لديهم أي خبرة في إدارة شركة مساهمة مدرجة والتقييد بالأنظمة واللوائح التي تخضع لها، وسيحتاج على كبار التنفيذيين بذل جهود إضافية لضمان التزام الشركة بنظام السوق المالية ولوائح التنفيذيين ومتطلبات الإفصاح ذات العلاقة، مما قد يقلل من الوقت الذي يخصصه كبار التنفيذيين لإدارة الأعمال اليومية للشركة والذي بدوره قد يؤدي إلى التأثير على نتائج أعمال الشركة. بالإضافة إلى ذلك فإنه في حال قامت إدارة الشركة باتخاذ قرارات خاطئة فيما يخص أعمالها أو في حال عدم التزام الشركة بالأنظمة واللوائح ومتطلبات الإفصاح ذات العلاقة سيؤدي إلى تعريض الشركة للعقوبات والغرامات النظامية التي من شأنها التأثير بشكل سلبي وجوهري على عمليات الشركة ومركزها المالي ونتائج عملياتها المستقبلية.

23.1.2 المخاطر المتعلقة بالدعاوى القضائية

كما بتاريخ هذه النشرة فإن الشركة ليست طرف في دعاوى قضائية سواءاً بصفتها مدعي أو مدعى عليه. إن الشركة معرضة للدعاوى القضائية سواءً بصفتها مدعي أو مدعى عليه، ولا تستطيع أن تتوقع بشكل دقيق حجم تكلفة الدعاوى أو الإجراءات القضائية التي يمكن أن تقيمها أو تقام ضدها أو النتائج النهائية لتلك الدعاوى أو الأحكام التي تصدر فيها وما تتضمنه من تعويضات وجزاءات، والتأثير بشكل سلبي على سمعة الشركة، وقد تشمل هذه الدعاوى على سبيل المثال لا الحصر: المسائل الزكوية والضريبية ونظام العمل والأضرار الأخرى التي تنجم عن الإهمال أو الاحتيال من قبل أشخاص أو مؤسسات. وبالتالي فإن أي نتائج سلبية لمثل هذه القضايا قد تؤثر سلباً وجوهرياً على الشركة ونتائج عملياتها ومركزها المالي وتوقعاتها المستقبلية.

24.1.2 المخاطر المتعلقة بعدم الالتزام بنظام السوق المالية ولوائح التنفيذ

ستخضع الشركة بعد التسجيل والإدراج في السوق الموازية لنظام السوق المالية وللأنظمة واللوائح والتعاميم الصادرة من هيئة السوق المالية، وفي حال عدم مقدرة الشركة على التقيد في أي من اللوائح والأنظمة التي تخضع لها، ستتحمل تكاليف، وعقوبات مثل إيقاف التداول على الأسهم مؤقتاً أو إلغاء إدراج أسهم الشركة في حال عدم التزامها؛ مما سيؤثر بشكل سلب على أعمال الشركة ونتائج عملياتها وأدائها المالي وربحيتها.

25.1.2 المخاطر المتعلقة بأنظمة التشغيل وتقنية المعلومات

تعتمد الشركة على أنظمة تقنية المعلومات لإدارة أعمالها ومراقبتها، مما يُعرض الشركة لمخاطر تعطل هذه الأنظمة، كانهيار النظام أو فشل أنظمة الحماية أو اختراق أنظمة الشركة أو الفيروسات الإلكترونية أو الكوارث الطبيعية أو الحرائق أو أخطاء الاتصال أو عدم توفر العمالة الماهرة اللازمة لتشغيل هذه الأنظمة وإدارتها، وإذا فشلت الشركة في الحفاظ على أنظمة تقنية المعلومات وتطويرها أو في حال وجود أي أعطال في وظائفها أو حدوث عطل كبير أو إخفاق متكرر، سيؤثر ذلك بشكل سلب على أعمال الشركة ونتائجها المالية والتشغيلية.

26.1.2 المخاطر المتعلقة بالعقود مع الغير

أبرمت الشركة عقود واتفاقيات إيجار (فضلاً راجع القسم الفرعي (2.13.3) " قائمة العقارات المستأجرة من الشركة " في هذه النشرة). وعليه تتعرض الشركة لخطر عدم قدرة الجهات المتعاقدة معها أو عدم رغبتها بالوفاء بالتزاماتها التعاقدية. وقد تخل الجهات التي تتعاقد معها الشركة بالتزاماتها لأي سبب من الأسباب بما في ذلك نتيجة لإفلاسها أو عدم ملاءمتها المالية أو تعطل عملياتها، وتصبح المخاطر التي تنشأ عن التعامل مع هذه الجهات أكثر حدة في ظل ظروف السوق الصعبة. كما لا يمكن التأكيد بأن تلك الأطراف سوف تكون على مستوى تطلعات الشركة، وفي حال عدم قدرة الشركة أو الأطراف المتعاقدة معها على الالتزام ببند تلك العقود، أو في حال وقوع أي منازعات مستقبلية أو قضايا، وخسارة الشركة لتلك المنازعات فإن ذلك سيؤثر سلباً على مركزها المالي وتدفعاتها النقدية ونتائجها التشغيلية.

27.1.2 المخاطر المتعلقة بالذمم الدائنة

بلغ رصيد الذمم الدائنة التجارية للشركة (7,767,227) ريال سعودي و(5,393,922) ريال سعودي كما في 31 ديسمبر 2020م و2021م على التوالي. وتمثل نسبة الذمم الدائنة التجارية من مجموع المطلوبات (30.63%) و(13.04%) كما في 31 ديسمبر 2020م و2021م على التوالي. مع الإشارة إلى أن فترة الائتمان الممنوحة للشركة من قبل الموردين تتراوح من 60 يوم إلى 150 يوم. وفي حال تقادم الذمم الدائنة قد لا تتمكن الشركة من سداد كامل ذممها الدائنة أو سدادها في المدة المتفق عليها مع الموردين، الأمر الذي قد يُصعب حصول الشركة على اتفاقيات شراء بالدين بشروط مناسبة في المستقبل مما سيؤثر سلباً وبشكل جوهري على عملياتها التشغيلية ونتائجها المالية وتوقعاتها المستقبلية.

28.1.2 المخاطر المتعلقة بالاعتماد على الموظفين غير السعوديين

كما في تاريخ 31 ديسمبر 2021م شكلت نسبة الموظفين غير السعوديين (72.13%) من إجمالي الموظفين في الشركة، مما قد يؤثر على نتائج أعمال الشركة ووضعها المالي ونتائجها التشغيلية بشكل سلب إذا لم تتمكن من المحافظة على كوادرها من غير السعوديين أو إيجاد بدلاء عنهم بنفس المهارات والخبرات المطلوبة أو في حال حدوث أي تغيير في سياسات ولوائح ونظم وزارة الموارد البشرية والتنمية الاجتماعية نتج عنها زيادة في نسبة سعودة القطاع؛ مما يصعب معه أن تحافظ الشركة على كوادرها من العمالة غير السعودية. مما يتسبب في زيادة التكلفة المالية على الشركة والذي من شأنه أن يؤثر بشكل سلب وجوهري على أعمالها وأرباحها ونتائج عملياتها.

وقد بلغ عدد الموظفين غير السعوديين (74) و(88) موظف كما في 31 ديسمبر 2020م و2021م على التوالي، وقد بلغ إجمالي قيمة رسوم المقابل المالي للموظفين غير السعوديين (708,754) ريال سعودي، و(658,858) ريال سعودي كما في 31 ديسمبر 2020م و2021م على التوالي.

أقرت الحكومة رسوم إصدار وتجديد الإقامة لتابعي ومرافقي الموظفين غير السعوديين (رسوم المرافقين) والتي أصبحت نافذة اعتباراً من 2017/07/01م، علماً أنها ارتفعت تدريجياً من مائتي (200) ريال سعودي شهرياً لكل تابع في عام 2017م، حتى وصلت إلى أربع مائة (400) ريال سعودي شهرياً لكل تابع في عام 2020م، وعليه فإن الزيادة في رسوم إصدار وتجديد الإقامة التي يتحملها الموظف غير السعودي عن عائلته تؤدي إلى زيادة تكلفة المعيشة عليه، الأمر الذي من شأنه أن يؤدي إلى توجيهه للعمل في دول أخرى تكون تكلفة المعيشة فيها أقل، وإذا ما حدث مثل هذا الأمر فستواجه الشركة صعوبة في المحافظة على موظفيها غير السعوديين، الأمر الذي قد يضطرها إلى تحمل تلك التكاليف عن الموظفين غير السعوديين أو جزء منها بشكل مباشر، أو بطريقة غير مباشرة عن طريق رفع الأجور الخاصة بموظفيها غير السعوديين، الأمر الذي سيؤدي إلى زيادة في تكاليف الشركة، وبالتالي سيكون له تأثير سلب وجوهري على أعمالها وأدائها المالي ونتائج عملياتها.

والجدير بالذكر أيضاً أنه في تاريخ 1442/03/18هـ (الموافق 2020/11/04م) أطلقت وزارة الموارد البشرية والتنمية الاجتماعية في المملكة العربية السعودية، مبادرة تحسين العلاقة التعاقدية والتي دخلت حيز التنفيذ في تاريخ 1442/08/01هـ (الموافق 2021/03/14م)، وتستهدف هذه المبادرة دعم رؤية وزارة الموارد البشرية والتنمية الاجتماعية في بناء سوق عمل جاذب وتمكين وتنمية الكفاءات البشرية وتطوير بيئة العمل وإلغاء نظام الكفيل، حيث تقدم المبادرة ثلاث خدمات رئيسية، هي: خدمة التنقل الوظيفي، وتطوير آليات الخروج والعودة، والخروج النهائي، وتشمل خدمات المبادرة جميع العاملين الوافدين في منشآت القطاع الخاص ضمن ضوابط محددة تراعي حقوق طرفي العلاقة التعاقدية وشروط التعاقد بين صاحب العمل والعامل الوافد. وتتيح خدمة التنقل الوظيفي للعامل الوافد الانتقال لعمل آخر عند انتهاء عقد عمله دون الحاجة لموافقة صاحب العمل، كما تحدد المبادرة آليات الانتقال خلال سريان العقد شريطة الالتزام بفترة الإشعار والضوابط المحددة. وبناءً عليه لا تضمن الشركة أن تحافظ على كوادرها من العمالة غير السعودية وتجديد عقودهم بشروط مرضية لهم، الأمر الذي سيدفعهم إلى الانتقال إلى عمل آخر وفق الآليات المشار إليها أعلاه، وإذا لم تتمكن الشركة من المحافظة على كوادرها من العمالة غير السعودية أو إيجاد بديل عنهم بنفس المهارات والخبرات المطلوبة، فإن ذلك سيؤدي إلى زيادة التكلفة المالية على الشركة والذي من شأنه التأثير سلباً وبشكل جوهري على أعمال الشركة ونتائجها المالية وتوقعاتها المستقبلية.

29.1.2 المخاطر المتعلقة بالتشغيل والتوقف غير المتوقع للأعمال

تعتمد إيرادات الشركة بشكل رئيسي على استمرار عملياتها التشغيلية للنشاط، وتعتبر الشركة عرضة لمخاطر تشغيلية كبيرة نتيجة لعدة عوامل بما في ذلك الكوارث الطبيعية وصدور أو تغيرات في الأنظمة الحكومية ذات العلاقة أو الأعطال المفاجئة بالأنظمة التشغيلية أو توقف إمداد الطاقة والكهرباء، وقد تتسبب تلك المخاطر في إلحاق ضرر كبير بمرافق الشركة أو القوة العاملة بها، أو في تعطل عملية التشغيل وقدرة الشركة على تسليم منتجاتها، مما يترتب عليها تكبد الشركة لخسائر، وبالتالي التأثير بشكل سلبي وجوهري على أعمال الشركة ونتائج عملياتها ووضعها المالي وتوقعاتها المستقبلية

30.1.2 المخاطر المتعلقة بجائحة فيروس كورونا (كوفيد - 19)

نظراً للتأثيرات السلبية على اقتصاد المملكة والاقتصاد العالمي ككل الناتجة عن تبعات تفشي جائحة فيروس كورونا (كوفيد-19) المستجد والذي بدأ بالتفشي منذ أواخر شهر ديسمبر 2019م بداية من الصين ومن ثم في جميع أنحاء العالم، ومصاحب ذلك من القرارات الصادرة من الجهات المختصة بالمملكة العربية السعودية بشأن الإجراءات الاحترازية والتدابير الوقائية للتصدي والحد من إنتشار جائحة فيروس كورونا المستجد (كوفيد-19)، والتي تقتضي على سبيل المثال لا الحصر: بحظر التجول الجزئي أو الكامل في بعض مدن ومحافظات المملكة وإغلاق مراكز التسوق ومعارض البيع بالتجزئة وتقليص عدد ساعات العمل لبعض القطاعات أو إلزام بعضها بالعمل عن بعد وغير ذلك، وتعليق جميع رحلات الطيران الداخلي والحافلات وسيارات الأجرة والقطارات، وتعليق الدخول لأغراض العمرة وزيارة المسجد النبوي من خارج المملكة وفرض قيود مؤقتة على جميع الحجاج والمعتمرين المقيمين في المملكة لمنعهم من زيارة مدينتي مكة المكرمة والمدينة المنورة وإغلاق المجمعات التجارية وجميع الأنشطة داخلها باستثناء محال بيع المواد الغذائية والصيدليات.

كما سيطرت على تفشي أي مرض من الأمراض المعدية منها على سبيل المثال فيروس كورونا (COVID-19) ومتلازمة الشرق الأوسط التنفسية (MERS) وفيروس الانفلونزا (H1N1) ومتلازمة العدوى التنفسية الحادة (SARS) في منطقة الشرق الأوسط أو أي منطقة أخرى أثر سلبي وجوهري على اقتصاد المملكة وعمليات الشركة.

لا يمكن ضمان أن الإجراءات الموضحة أعلاه سوف تنجح في إيقاف أو الحد من إنتشار فيروس كورونا (COVID-19) في المملكة. كما سيكون لهذه الإجراءات آثار سلبية وجوهرياً على الاقتصاد السعودي وعلى ثقة المستثمرين والأعمال لفترة يصعب التنبؤ بها، مما سيؤثر بدوره وبشكل سلبي وجوهري على أعمال الشركة ونتائج عملياتها ووضعها المالي وتوقعاتها المستقبلية.

كما أنه وفي ظل إنتشار فيروس كورونا (COVID-19) أو في حال تفشي أي أمراض معدية أخرى في المملكة وفي باقي دول العالم، فإن الشركة ستكون معرضة لمخاطر انقطاع الأعمال، وبشكل خاص قد يكون هنالك تعليق أو تأخير أو التأثير سلباً على بعض المواد الأولية التي تشتريها الشركة من موردين خارجيين في دول متأثرة بالفيروس، مما سيؤثر سلباً على استمرار العمليات الإنتاجية لمصنع الشركة.

كما أنه وفي حال إنتشار العدوى وإصابة موظفي الشركة بأي من هذه الأمراض، فسيؤدي ذلك نقص في عدد الموظفين في كافة إدارات الشركة بما في ذلك في إدارات الإنتاج أو سيؤدي إلى تقليص عدد وريديات العمل أو ساعات العمل، مما من شأنه أن يعطل إنتاج الشركة ويضعف قدرتها على إنتاج كميات كافية من المنتجات بصورة مستمرة أو الإلتزام بمتطلباتها التعاقدية.

وحيث أنه لا يوجد تاريخ متوقع لإنهاء هذا الوباء حتى تاريخ هذه النشرة فإن الشركة لا يمكنها ضمان عدم تأثر عملياتها أو تقدير حجم الخسائر الناجمة عن هذه الجائحة وتبعاتها في المستقبل مما سيؤثر سلباً وبشكل جوهري على أعمال الشركة ومركزها المالي ونتائج عملياتها المستقبلية.

31.1.2 المخاطر المتعلقة بعدم قدرة الشركة على توفير القوى العاملة لتلبية احتياج الشركة للتوسع مستقبلاً

تعتمد قدرة الشركة على توسيع أعمالها وأدائها المستقبلي على عدة عوامل من بينها القدرة على توفير القوى العاملة لتلبية احتياجات الشركة للقيام بخططها المستقبلية، وإذا لم تتمكن الشركة من توفير القوى العاملة الكافية بما يتناسب مع أعمالها واحتياجاتها فإن ذلك سيؤثر سلباً وبشكل جوهري على نجاح الشركة في تنفيذ الخطط المستقبلية للتوسع في الأعمال وبالتالي التأثير سلباً وبشكل جوهري على نتائج أعمالها وتوقعاتها المستقبلية.

32.1.2 المخاطر المتعلقة بالتعاملات مع الأطراف ذات العلاقة

تتعامل الشركة في سياق أعمالها الاعتيادية مع أطراف ذات علاقة تتمثل في كل من تعاملات تجارية مع شركات زميلة ومستثمر بها.

بلغ حجم العقود والتعاملات مع الأطراف ذات العلاقة ما قيمته (2,150,000) ريال سعودي كما في 31 ديسمبر 2020م والتي جميعها تتمثل في توزيعات أرباح للمساهمين.

بينما بلغ حجم العقود والتعاملات مع الأطراف ذات العلاقة ما قيمته (33,881,890) ريال سعودي كما في 31 ديسمبر 2021م، شكلت ما نسبته (23.22%) من إجمالي قيمة العقود والتعاملات كما في 31 ديسمبر 2021م.

بلغ حجم التعاملات المستحقة إلى أطراف ذات علاقة ما قيمته (2,150,000) ريال سعودي و(32,381,890) ريال سعودي كما في 31 ديسمبر 2020م و2021م على التوالي، والتي شكلت مانسبته (8.48%) و(78.26%) من مجموع المطلوبات كما في 31 ديسمبر 2020م و2021م على التوالي.

بلغ حجم التعاملات المستحقة من أطراف ذات علاقة ما قيمته (1,500,000) ريال سعودي شكلت مانسبته (1.68%) من مجموع الموجودات للسنة المالية المنتهية في 31 ديسمبر 2021م.

ويبين الجدول التالي التعاملات التي تمت مع أطراف ذات العلاقة كما في 31 ديسمبر 2020م و2021م:

الجدول رقم (4): التعاملات مع الأطراف ذات العلاقة خلال 31 ديسمبر 2020م

النسبة من مجموع المطلوبات (%)	النسبة من إجمالي المبيعات (%)	النسبة من إجمالي قيمة العقود والتعاملات (%)	الرصيد كما في 31 ديسمبر 2020م	حجم التعامل خلال عام 2020م	طبيعة العلاقة	طبيعة التعامل	الأطراف ذات العلاقة
مبالغ مستحقة إلى الجهات ذات العلاقة (بالريال السعودي)							
6.19%	لا ينطبق	لا ينطبق	14,290	1,569,500	مساهم	توزيع أرباح	منصور إبراهيم عبدالله البابطين
2.04%	لا ينطبق	لا ينطبق	449,377	516,000	مساهم	توزيع أرباح	عبدالعزیز إبراهيم عبدالله البابطين
0.25%	لا ينطبق	لا ينطبق	64,500	64,500	مساهم	توزيع أرباح	سعود عبدالرحمن الهدلق
8.48%	لا ينطبق	لا ينطبق	528,167	2,150,000			الإجمالي

المصدر: القوائم المالية للشركة للسنة المالية المنتهية في 31 ديسمبر 2021م، ومعلومات الإدارة.

الجدول رقم (5): التعاملات مع الأطراف ذات العلاقة خلال 31 ديسمبر 2021م

النسبة من إجمالي الموجودات (%)	النسبة من إجمالي المبيعات (%)	النسبة من إجمالي قيمة العقود والتعاملات (%)	الرصيد كما في 31 ديسمبر 2021م	حجم التعامل خلال عام 2021م	طبيعة العلاقة	طبيعة التعامل	الأطراف ذات العلاقة
مبالغ مستحقة من الجهات ذات العلاقة (بالريال السعودي)							
1.68%	1.17%	لا ينطبق	1,478,950	1,500,000	شركة زميلة	حصة استثمار	شركة نبراس نجد للاستثمار
1.68%	1.17%	لا ينطبق	1,478,950	1,500,000	الإجمالي		
النسبة من إجمالي المطبوبات (%)	النسبة من إجمالي المبيعات (%)	النسبة من إجمالي قيمة العقود والتعاملات (%)	الرصيد كما في 31 ديسمبر 2021م	حجم التعامل خلال عام 2021م	طبيعة العلاقة	طبيعة التعامل	الأطراف ذات العلاقة
مبالغ مستحقة إلى الجهات ذات العلاقة (بالريال السعودي)							
71.69%	لا ينطبق	23.22%	10,911,523	29,661,890	شركة مستثمر بها	توريد منتجات	شركة بحيرة الشوكولاته
4.80%	لا ينطبق	لا ينطبق	-	1,985,600	مساهم	توزيع أرباح	منصور إبراهيم عبدالله البابطين
1.58%	لا ينطبق	لا ينطبق	-	652,800	مساهم	توزيع أرباح	عبدالعزیز إبراهيم عبدالله البابطين
0.19%	لا ينطبق	لا ينطبق	-	81,600	مساهم	توزيع أرباح	سعود عبدالرحمن الهدلق
78.26%	لا ينطبق	23.22%	10,911,523	32,381,890	الإجمالي		

المصدر: القوائم المالية للشركة للسنة المالية المنتهية في 31 ديسمبر 2021م، ومعلومات الإدارة.

مع الإشارة إلى أنه تم الحصول على موافقة الجمعية العامة على جميع التعاملات التي تمت مع الأطراف ذات العلاقة الموضحة في الجداول أعلاه وفق ماهو موضح في الجدول أدناه:

الجدول رقم (6): تفاصيل التعاملات المبرمة مع الأطراف ذات العلاقة

تاريخ موافقة الجمعية	الوصف	الجهة
1443/08/27 هـ (الموافق 2022/03/30 م)	تعتبر شركة بحيرة الشوكولاته من كبار الموردين للشركة وتقوم الشركة بالتعامل معها في سياق أعمالها، وخلال العام 2021م قامت الشركة بالاستثمار في شركة بحيرة الشركة بنسبة ملكية (3.00%) من رأس مالها. ويتمثل الرصيد المستحق إلى شركة بحيرة الشوكولاته في مبالغ مستحقة مقابل مشتريات الشركة.	شركة بحيرة الشوكولاته
1443/08/27 هـ (الموافق 2022/03/30 م)	شركة نبراس نجد أصبحت شركة زميلة خلال العام 2021م، حيث أن الشركة قامت بالاستثمار في شركة نبراس نجد لتملك ما نسبته (21.05%) من رأس مالها. ويتمثل الرصيد المستحق من شركة نبراس نجد في حصة استثمارية.	شركة نبراس نجد للاستثمار

المصدر: الشركة

ويجب أن تخضع جميع التعاملات مع الأطراف ذات العلاقة لموافقة الجمعية العامة العادية للشركة وفي حال وجود أية تعاملات مع أطراف ذات علاقة مستقبلية فسيتم عرضها على أقرب جمعية عامة، وفي حال عدم موافقة الجمعية العامة للشركة على هذه التعاملات، فستضطر الشركة للبحث عن أطراف أخرى من غير ذوي العلاقة للتعامل معهم على تنفيذ الأعمال المسندة إلى أطراف ذوي علاقة.

إن عدم قدرة الشركة على تجديد أو إبرام العقود مع الأطراف ذات العلاقة، أو تجديدها بشروط لا تناسب الشركة أو في حال تعذر على الشركة إيجاد بديل مناسب للأطراف ذات العلاقة خلال فترة زمنية معقولة، فإن ذلك سيؤثر سلباً وبشكل جوهري على أعمال الشركة ووضعها المالي ونتائج عملياتها وتوقعاتها المستقبلية. كما أنه في حال تم التعاملات مع الأطراف ذات العلاقة في المستقبل على أسس تجارية بحتة فإن ذلك سيؤثر سلباً وبشكل جوهري على أعمال الشركة ووضعها المالي ونتائج عملياتها وتوقعاتها المستقبلية.

بالإضافة إلى ذلك، قد تتعامل الشركة مستقبلاً مع أطراف ذات علاقة دون الحصول على موافقة الجمعية العامة العادية بشكل مسبق. ووفقاً للمادة (71) من نظام الشركات، فإنه يجب الحصول على موافقة الجمعية العامة العادية على جميع الأعمال والعقود مع الأطراف ذات العلاقة بشكل مسبق.

وعليه، فإن الشركة معرضة للحصول على مخالفات للأحكام والقواعد الإلزامية لنظام الشركات وبالتالي الحصول على غرامات وعقوبات والتي قد تصل حسب نظام الشركات الحالي (المادة 213) إلى (500,000) ريال سعودي، وتضاعف تلك العقوبات في حال تكرار المخالفات خلال ثلاث سنوات من تاريخ الحكم عليه بتلك المخالفات وذلك حسب نظام الشركات الحالي (المادة 214)، كما أنه قد تتعرض الشركة لخطر الطعن في مثل هذه التعاملات أو إبطالها. وسيكون لوقوع أي من الحالات المذكورة أعلاه تأثير سلبي وجوهري على أعمال الشركة ووضعها المالي ونتائج عملياتها وتوقعاتها المستقبلية.

33.1.2 المخاطر المتعلقة بتركز الموردين

تعتمد الشركة في استمرار عملياتها على المشتريات من المنتجات الغذائية كالأخباز والحلويات والأيس كريم والمواد الخاصة لصناعة العصائر والقهوة والتي يتم توريدها من قبل مجموعة من الموردين. وتقوم العلاقة مع الموردين على أساس أوامر وطلبات الشراء المباشرة، حيث شكلت نسبة أكبر خمسة موردين رئيسيين (69.07%) و(84.74%) من إجمالي المشتريات كما في 31 ديسمبر 2020م وكما في 31 ديسمبر 2021م (لمزيد من المعلومات فضلاً راجع القسم الفرعي (3.5.3) "كبار الموردين" من هذه النشرة). وبالتالي فإن حدوث أي خلل أو عطل أو انقطاع مفاجئ في عمل الموردين، أو إيقاف العلاقة مع أحد الموردين أو تغير أحد الشروط أو الالتزامات أو عدم استمرار العلاقة بشروط مقبولة تجارياً سيؤثر بشكل سلبي وجوهري على أعمال الشركة وبالتالي على نتائج عملياتها وأداءها المالي وتوقعاتها المستقبلية.

34.1.2 المخاطر المتعلقة بإدارة المخزون

يتكون مخزون الشركة بشكل أساسي من منتجات المواد الغذائية كالأخباز والحلويات، وبلغ رصيد المخزون في الشركة (17,894,323) ريال سعودي و(25,935,549) ريال سعودي كما في 31 ديسمبر 2020م و2021م على التوالي، يمثل نسبة (30.37%) و(28.98%) من مجموع الموجودات كما في 31 ديسمبر 2020م و2021م على التوالي. وتمثل سياسة الشركة في السعي إلى المحافظة على المستوى الأمثل من المخزون لمراقبة تكاليف حيازة المخزون وزيادة كفاءة رأس المال العامل. فإذا لم تتمكن الشركة من الحفاظ على مستويات المخزون المثلى ومراقبة المخزون بشكل دوري، سيؤدي ذلك إلى انخفاض شديد أو إلى فائض في مستويات المخزون، مما قد يلحق الشركة بخسائر لعدم تمكنها من تلبية متطلبات العملاء، في الحالة الأولى، أو تصريف المخزون، في الحالة الثانية، مما قد يؤثر على عمليات الشركة التجارية بصورة سلبية وجوهرياً، ووضعها المالي، ونتائج عملياتها.

35.1.2 المخاطر المتعلقة باستثمارات الشركة

لدى الشركة استثمارات بالقيمة العادلة من خلال الربح أو الخسارة متمثلة في محفظة استثمارية في أدوات حقوق الملكية لشركات مدرجة، بلغ رصيدها (2.3) مليون ريال سعودي و(2.9) مليون ريال سعودي كما في 31 ديسمبر 2020م و2021م على التوالي، ولدى الشركة أيضاً استثمار بالقيمة العادلة من خلال الدخل الشامل الآخر يتمثل في تملك نسبة (3%) في شركة بحيرة الشوكولاته، واستثمار في شركة زميلة يتمثل في تملك نسبة (21.05%) في شركة نبراس نجد للاستثمار (فضلاً راجع القسم الفرعي (14.3) "الاستثمارات في الشركات" في هذه النشرة) وعليه تتعرض الشركة لخطر عدم قدرتها على تحقيق الفائدة المرجوة من هذه الاستثمارات أو تسجيل خسائر ضمن النتائج المالية للشركة، مما سيؤثر سلباً وبشكل جوهري على مركزها المالي وتدفقاتها النقدية ونتائجها التشغيلية وتوقعاتها المستقبلية.

36.1.2 المخاطر المتعلقة بمتطلبات الهيئة العامة للغذاء والدواء فيما يتعلق بمنتجات الشركة

إن المخاوف المحيطة بسلامة المنتجات الخاصة بالشركة يمكن أن تدفع عملاء الشركة إلى تجنب شراء منتجات الشركة، أو البحث عن منتجات شركات أخرى مشابهة لها، حتى وإن كانت هذه المخاوف خارجة عن سيطرة الشركة. إن الدعاية السلبية لهذه المخاوف، سواءً كانت تستند إلى وقائع فعلية ومؤكد أو غير ذلك، يمكن أن تثني العملاء عن شراء منتجات الشركة، مما سيكون له تأثير سلبي وجوهري على أعمال الشركة ونتائج عملياتها ووضعها المالي وتوقعاتها المستقبلية. بالإضافة إلى ذلك، قد لا تكون الضوابط التشغيلية التي تضعها الشركة وتقوم بتدريب الموظفين عليها ستساهم في الوقاية من الأمراض الناتجة من الأغذية، والتلاعب بالأغذية، وغيرها من مشاكل المواد الغذائية (بما في ذلك خطر عدم اكتشاف مواد غذائية منتهية الصلاحية) التي قد تؤثر على عملياتها وسمعتها.

في حال وقوع حوادث متعلقة بسلامة وجودة المنتجات المقدمة من الشركة، فإن ذلك سيؤدي إلى مطالبات بشأن المسؤولية عن المنتجات، وسحب المنتجات من السوق، والدعاية السلبية، وقد يتم فرض عقوبات وغرامات من قبل الهيئة العامة للغذاء والدواء وقد يترتب عليه إيقاف الشركة بشكل مؤقت، ويؤثر ذلك بالتالي بشكل سلبي وجوهري على سمعة الشركة، وأعمالها، ووضعها المالي، ونتائج عملياتها.

2.2 المخاطر المتعلقة بالسوق والقطاع الذي تعمل فيه الشركة

1.2.2 المخاطر المتعلقة بالأداء الاقتصادي للمملكة

يعتمد الأداء المستقبلي المتوقع للشركة على عدد من العوامل التي تتعلق بالأوضاع الاقتصادية في المملكة بشكل عام وتشمل، على سبيل المثال لا الحصر، عوامل التضخم ونمو الناتج المحلي ومتوسط دخل الفرد ونحو ذلك. ويعتمد اقتصاد المملكة الكلي والجزئي بشكل أساسي على النفط والصناعات النفطية والتي لا تزال تسيطر على حصة كبيرة من الناتج المحلي الإجمالي، وعليه فإن أي تقلبات غير مواتية تحدث في أسعار النفط سيكون لها أثرها المباشر والجوهري على خطط ونمو اقتصاد المملكة بشكل عام وعلى معدلات الإنفاق الحكومي، والذي من شأنه التأثير سلباً على أداء الشركة المالي، نظراً لعمليتها ضمن منظومة اقتصاد المملكة وتأثرها بمعدلات الإنفاق الحكومي. كما يعتمد استمرار نمو اقتصاد المملكة على عدة عوامل أخرى بما فيها استمرار النمو السكاني واستثمارات القطاعين الحكومي والخاص في البنية التحتية، لذا فإن أي تغيير سلب في أي من هذه العوامل سيكون له تأثير كبير على الاقتصاد وبالتالي سيؤثر بشكل سلب وجوهري على أعمال الشركة ونتائجها المالية وتوقعاتها المستقبلية.

2.2.2 المخاطر المتعلقة بالبيئة المنافسة

تعمل الشركة في بيئة تنافسية قوية، ولا يوجد ضمان باستمرار قدرة الشركة على المنافسة بشكل فعال مع الشركات الأخرى في السوق، كما تؤثر سياسات تسعير منافسي الشركة بشكل كبير على أداؤها المالي، وقد تكون الشركة غير قادرة باستمرار على منافسة تلك الشركات، مما يؤدي إلى خفض حصة الشركة في السوق وبالتالي التأثير سلباً وبشكل جوهري على أعمال الشركة ونتائج عملياتها ووضعها المالي وتوقعاتها المستقبلية.

3.2.2 المخاطر المتعلقة بعدم الاستقرار السياسي والاقتصادي في منطقة الشرق الأوسط

يعتمد الأداء المالي للشركة على الظروف الاقتصادية والسياسية السائدة في المملكة بالإضافة للظروف الاقتصادية العالمية التي تؤثر بدورها على اقتصاد المملكة. ولا يزال قطاع النفط يحتل النصيب الأكبر من إجمالي الناتج المحلي للمملكة. وقد تحدث تقلبات في أسعار النفط، مما قد يؤثر بشكل سلب وجوهري على اقتصاد المملكة. والجدير بالذكر أن معدل النمو الاقتصادي في المملكة شهد تباطؤاً خلال الأعوام الأخيرة. كما تواجه المملكة تحديات تتعلق بالارتفاع النسبي في معدلات النمو السكاني. وقد يكون لجميع هذه العوامل تأثير سلب وجوهري على اقتصاد المملكة، الأمر الذي سيترتب عليه تأثير سلب وجوهري على أعمال الشركة ونتائج عملياتها ووضعها المالي وتوقعاتها المستقبلية.

وإضافة إلى ذلك تعاني العديد من الدول في منطقة الشرق الأوسط من عدم استقرار سياسي وأمني في الوقت الراهن، وليس هناك ما يضمن أن الظروف الاقتصادية والسياسية في تلك الدول، أو في دول أخرى لن تؤثر سلباً وبشكل جوهري على اقتصاد المملكة أو الاستثمار الأجنبي المباشر فيها أو على أسواق المال في المملكة بوجه عام، وقد تؤثر تلك العوامل بشكل سلب وجوهري على أعمال الشركة ونتائج عملياتها ووضعها المالي وتوقعاتها المستقبلية. من شأن أي تغييرات كبرى غير متوقعة في البيئة السياسية أو الاقتصادية أو القانونية في المملكة و/أو أية دول أخرى في الشرق الأوسط، بما في ذلك، على سبيل المثال لا الحصر، التقلبات العادية في الأسواق والركود الاقتصادي والإعسار وارتفاع معدلات البطالة والتحول التكنولوجية وغيرها من التطورات، أن تؤثر بشكل سلب وجوهري على أعمال الشركة ونتائج عملياتها ووضعها المالي وتوقعاتها المستقبلية.

4.2.2 المخاطر المتعلقة بنظام الشركات

يفرض نظام الشركات بعض المتطلبات النظامية التي يتوجب على الشركة الالتزام بها. وسيستلزم ذلك قيام الشركة باتخاذ الإجراءات والتدابير للالتزام بمثل هذه المتطلبات والتي من الممكن أن تؤثر على خطة أعمالها أو تستغرق وقت طويلاً. كما يفرض نظام الشركات الحالي عقوبات أشد صرامة على مخالفة أحكامه وقواعده الإلزامية حيث تصل حسب نظام الشركات الحالي (المادة 213) إلى (500,000) ريال سعودي، وتضاعف تلك العقوبات في حال تكرار المخالفات خلال ثلاث سنوات من تاريخ الحكم عليه بتلك المخالفات وذلك حسب نظام الشركات الحالي (المادة 214)؛ وبالتالي فإن الشركة ستكون عرضة إلى مثل هذه العقوبات في حال عدم التزامها بتلك القواعد والأحكام، والذي من شأنه التأثير سلباً وبشكل جوهري على أعمال الشركة ووضعها المالي ونتائج عملياتها.

5.2.2 المخاطر المتعلقة بتطبيق لائحة حوكمة الشركات

أصدر مجلس الهيئة لائحة حوكمة الشركات جديدة بموجب القرار رقم (8-16-2017) وتاريخ 1438/05/16 هـ (الموافق 2017/02/13 م)، بناءً على نظام الشركات الصادر بالمرسوم الملكي رقم م/3 وتاريخ 1437/01/28 هـ (الموافق 2015/11/11 م)، والمعدلة بقرار مجلس هيئة السوق المالية رقم 1-2021-07 وتاريخ 1442/06/01 هـ (الموافق 2021/01/14 م).

وعلى الرغم من أن لائحة حوكمة الشركات تعتبر استرشادية للشركات المدرجة في السوق الموازية كما في تاريخ هذه النشرة، إلا أنه في حال تطبيقها بشكل إلزامي فإن نجاح الشركة في تطبيق الحوكمة بشكل صحيح يعتمد على مدى استيعاب وفهم مجلس الإدارة ولجانه والإدارة التنفيذية والعاملين في الشركة لهذه القواعد والإجراءات، وفي حال عدم التزام الشركة بذلك فإنها ستكون عرضة للمخالفات الجزائية من قبل هيئة السوق المالية، الأمر الذي سيكون له تأثير سلبي وجوهري على أعمال الشركة ومركزها المالي ونتائج عملياتها.

6.2.2 المخاطر المتعلقة بعدم التقيد بالأنظمة والقوانين الحالية و/أو صدور أنظمة وقوانين جديدة

تخضع الشركة لإشراف عدد من الجهات الحكومية في المملكة، بما في ذلك على سبيل المثال لا الحصر وزارة الشؤون البلدية والقروية وهيئة السوق المالية ووزارة التجارة والهيئة العامة للغذاء والدواء، بالتالي تخضع الشركة لمخاطر التغييرات في الأنظمة واللوائح والتعاميم والسياسات في المملكة. وتشهد البيئة التشريعية والتنظيمية في المملكة إصدار العديد من الأنظمة واللوائح، والتي يتم تطويرها وتحسينها بشكل مستمر. وتعتبر تكاليف الالتزام لهذه الأنظمة مرتفعة. وفي حال إدخال أي تغييرات على الأنظمة أو اللوائح الحالية أو إصدار قوانين أو لوائح جديدة فإن ذلك سيؤدي إلى تكبد الشركة لمصروفات مالية إضافية غير متوقعة لأغراض تتعلق بالالتزام بتلك اللوائح وتلبية اشتراطات هذه القوانين، أو قد تخضع للعقوبات والغرامات التي تفرضها السلطات الإشرافية المختصة في حال عدم التزامها لهذه اللوائح والأنظمة بشكل مستمر، مما سيؤثر سلباً وبشكل جوهري على أعمالها ونتائج عملياتها ومركزها المالي وتوقعاتها المستقبلية.

7.2.2 المخاطر المتعلقة بضريبة القيمة المضافة

قامت المملكة بإصدار نظام ضريبة القيمة المضافة والذي دخل حيز النفاذ بتاريخ 1 يناير 2018 م. ويفرض هذا النظام قيمة مضافة بنسبة 5% على عدد من المنتجات والخدمات وذلك حسب ما هو وارد في النظام، وقد قررت حكومة المملكة زيادة نسبة ضريبة القيمة المضافة من 5% إلى 15% والذي بدأ تطبيقه من شهر يوليو 2020 م من هذا العام، وبالتالي، فإنه يتعين على المنشآت ذات العلاقة معرفة طبيعة ضريبة القيمة المضافة وطريقة تطبيقها وكيفية حسابها. كما سيتعين عليها تقديم تقاريرها الخاصة إلى الجهات الحكومية ذات العلاقة. وبناءً على ذلك، يتعين على الشركة التكيف مع التغييرات الناتجة عن تطبيق ضريبة القيمة المضافة، والتي تشمل تحصيلها وتسليمها، وتأثير تطبيق نظام ضريبة القيمة المضافة على أعمال الشركة، وقد أدى تطبيق ضريبة القيمة المضافة في المملكة إلى زيادة أسعار معظم البضائع والخدمات بما في ذلك منتجات الشركة ولم تظهر بعد الآثار المترتبة من رفع الضريبة على مبيعات الشركة حيث بدأ تطبيق الزيادة الضريبية من شهر يوليو من هذا العام. ولا يوجد في الوقت الحالي أي مطالبات أو اعتراضات حالية متعلقة بضريبة القيمة المضافة، ومع ذلك فإن أي انتهاك أو تطبيق خاطئ لنظام الضريبة من قبل إدارة الشركة، سوف يُعرضها لغرامات أو عقوبات أو يؤدي إلى الإضرار بسمعها مما سيزيد أيضاً من التكاليف والمصاريف التشغيلية، وهو ما يمكن أن يقلل من الوضع التنافسي للشركة ومستوى الطلب على منتجاتها، مما سيكون له تأثير سلبي وجوهري على الشركة ووضعها المالي ونتائج عملياتها وتوقعاتها المستقبلية.

8.2.2 المخاطر المتعلقة بالتقلبات في العرض والطلب

يتأثر قطاع الشركة، كغيره من القطاعات، بتقلبات العرض والطلب في السوق. لذلك، فإن عدم تكيف مستويات الإنتاج مع الهبوط الحاد للطلب، سيؤثر على إنتاجية الشركات ومستويات البيع لديها، والذي سيؤثر بدوره على أداء القطاع بشكل عام، وبالتالي سيؤثر على أداء الشركة ونتائج عملياتها ومركزها المالي وتوقعاتها المستقبلية.

9.2.2 المخاطر المتعلقة بتغيير آلية احتساب الزكاة وضريبة الدخل

أصدرت هيئة الزكاة والضريبة والجمارك التعميم رقم 1438/16/6768 هـ بتاريخ 1438/03/05 هـ (الموافق 2016/12/05 م) الذي يلزم الشركات السعودية المدرجة في السوق المالية بحساب الدخل والزكاة على أساس جنسية المساهمين والملكية الفعلية بين المواطنين السعوديين والخليجيين وغيرهم على النحو الوارد في "نظام تداولاتي" في نهاية العام. وقبل إصدار هذا التعميم، كانت الشركات المدرجة في السوق المالية خاضعة بوجه عام لدفع الزكاة أو الضريبة على أساس ملكية مؤسسها وفقاً لنظامها الأساسي، ولم يتم الأخذ بالاعتبار أثر الأسهم المدرجة في تحديد وعاء الزكاة. وكان من المقرر تطبيق هذا التعميم في السنة المنتهية في 31 ديسمبر 2016 م والسنوات اللاحقة لذلك. ولكن أصدرت هيئة الزكاة والضريبة والجمارك خطابها رقم 1438/16/12097 هـ بتاريخ 1438/04/19 هـ (الموافق 2017/01/17 م) الذي يقتضي تأجيل تنفيذ التعميم للسنة المالية المنتهية في 31 ديسمبر 2017 م والسنوات التي تليها. وإلى أن تُصدر هيئة الزكاة والضريبة والجمارك توجيهاتها فيما يتعلق بآليات وإجراءات تنفيذ هذا التعميم، فإن تنفيذ هذا التعميم بما في ذلك المتطلبات النهائية التي يجب الوفاء بها لا يزال قيد النظر، وكذلك القواعد التي تفرض ضريبة الدخل على جميع المقيمين غير الخليجيين المساهمين في الشركات السعودية المدرجة والتي تطبق ضريبة الاستقطاع على توزيعات الأرباح الخاصة بالمساهمين الغير مقيمين بغض النظر عن جنسياتهم. ولم تقم الشركة بتقييم الأثر المالي لهذا التعميم واتخاذ الخطوات الكافية لضمان الالتزام به حيث أنها شركة مساهمة مغلقة مملوكة من مساهمين سعوديين. وفي حال كان الأثر المالي لهذا التعميم حال تطبيقه كبيراً أو في حال تكبدت الشركة تكاليف إضافية لاتخاذ الخطوات اللازمة لضمان الالتزام به فسيؤثر ذلك سلباً وبشكل جوهري على أعمالها ونتائج عملياتها ومركزها المالي وتوقعاتها المستقبلية.

10.2.2 المخاطر المتعلقة بانفاق المستهلك بسبب سوء الأوضاع الاقتصادية

قد تؤثر التقلبات في العناصر الاقتصادية الخارجة عن سيطرة الشركة، بما في ذلك قدرة المستهلكين على الاقتراض ومعدلات الفائدة ومعدلات البطالة ومستويات الرواتب ومستويات الضرائب (كضريبة القيمة المضافة، التي تم زيادتها من 5% إلى 15%، ابتداءً من 1 يوليو 2020 م) وتكاليف استهلاك المياه والكهرباء، وإلغاء دعم الحكومة السعودية - سواءً بشكل كامل أو جزئي - لبعض المواد والذي بدوره يؤثر بشكل سلبي على مستوى الدخل المتاح للإنفاق وعلى مستويات انفاق المستهلكين (بما في ذلك الإنفاق الاختياري على مختلف المنتجات) وبالتالي التأثير بشكل سلبي على الطلب على منتجات الشركة. إن أي تراجع في أعداد المستهلكين أو مستويات إنفاقهم، سيؤثر ذلك سلباً وبشكل جوهري على أعمال الشركة ونتائج عملياتها ووضعها المالي وتوقعاتها المستقبلية.



3.2 المخاطر المتعلقة بالأسهم المطروحة

1.3.2 المخاطر المتعلقة بالتذبذبات المحتملة في سعر السهم

قد لا يكون السعر السوقي للأسهم الشركة مستقراً بعد الطرح، وقد يتأثر بشكل كبير بسبب العديد من العوامل منها دون الحصر: ظروف سوق الأسهم، ضعف أداء الشركة، عدم القدرة على تنفيذ خطط الشركة المستقبلية، دخول منافسين جدد للسوق، التغيير في رؤية أو تقديرات الخبراء والمحللين لسوق الأوراق المالية، وأي إعلان للشركة أو أي من منافسيها يتعلق بعمليات اندماج واستحواذ أو تحالفات استراتيجية.

2.3.2 المخاطر المتعلقة بالبيانات المستقبلية

إن النتائج المستقبلية وبيانات الأداء للشركة لا يمكن توقعها فعلياً وقد تختلف عن الموجودة في هذه النشرة. إذ أن انجازات وقدرة الشركة على التطور هي من تحدد النتائج الفعلية والتي لا يمكن توقعها أو تحديدها. إن عدم دقة البيانات والنتائج تعتبر إحدى المخاطر التي يجب على المساهم التعرف عليها حتى لا تؤثر على قراره الاستثماري.

3.3.2 المخاطر المتعلقة باحتمال إصدار أسهم جديدة

في حال قررت الشركة إصدار أسهم جديدة في المستقبل، فمن المحتمل أن يؤدي ذلك إلى التأثير سلباً على سعر السهم في السوق أو تدني نسبة ملكية المساهمين في الشركة في حال عدم استثمارهم في الأسهم الجديدة في ذلك الحين.

4.3.2 المخاطر المتعلقة بتوزيع أرباح لحاملي الأسهم

تعتمد أرباح السهم في المستقبل على عدد من العوامل من بينها ربحية الشركة والمحافظة على مركزها المالي الجيد والاحتياجات الرأسمالية واحتياطياتها القابلة للتوزيع والقوة الائتمانية المتوفرة للشركة والأوضاع الاقتصادية العامة. قد تؤدي زيادة رأس مال الشركة إلى انخفاض ربحية السهم في المستقبل على خلفية أن أرباح الشركة سوف توزع على عدد أكبر من الأسهم نتيجة لزيادة رأس مالها. لا تضمن الشركة بأن أية أرباح على الأسهم سوف توزع فعلياً، كما لا تضمن المبلغ الذي سيوزع في أي سنة معينة. يخضع توزيع الأرباح لقيود وشروط معينة ينص عليها النظام الأساسي للشركة. (فضلاً راجع القسم (5) "سياسة توزيع الأرباح" في هذه النشرة).

5.3.2 المخاطر المرتبطة بالسيطرة الفعلية من قبل المساهمين الحاليين بعد الطرح

بعد الانتهاء من عملية الطرح، قد يتمكن المساهمون الحاليون معاً أو مع مساهمين آخرين من السيطرة على القرارات والتصرفات التي تتطلب موافقة المساهمين - بما في ذلك دون حصر - عمليات الاندماج والاستحواذ وبيع الأصول، وانتخاب أعضاء مجلس الإدارة، وزيادة رأس المال أو تخفيضه، وإصدار أو عدم إصدار أسهم إضافية، أو توزيع الأرباح، أو أي تغيير في الشركة. وفي حال نشأت ظروف تتعارض فيها مصالح المساهمين الحاليين مع مصالح مساهمي الأقلية، فإن ذلك قد يضع مساهمي الأقلية في وضع ليس في صالحهم، وقد يمارس المساهمون الحاليون سيطرتهم على الشركة بطريقة تؤثر سلباً وبشكل جوهري على أعمال الشركة ووضعها المالي أو نتائج عملياتها وتوقعاتها المستقبلية.

6.3.2 المخاطر المرتبطة بعدم وجود سوق سابقة لأسهم الشركة

لا يوجد حالياً ولم يسبق وجود سوق مالي لتداول أسهم الشركة، ولا يوجد أي تأكيدات بشأن وجود سوق فعالة ومستمرة لتداول أسهم الشركة بعد إدراج الشركة، وقد يترتب على الطرح وجود عرض أو طلب محدود مما سيؤثر ذلك على سعر السهم، وإذا لم يتطور سوق نشط لتداول أسهم الشركة فقد تتأثر سيولة وسعر تداول أسهم الشركة بشكل سلبي وكبير.

7.3.2 المخاطر المرتبطة ببيع عدد كبير من الأسهم في السوق الموازية بعد عملية الطرح

إن بيع عدد كبير من الأسهم في السوق المالية بعد إتمام عملية الطرح سيؤثر سلباً على السعر السوقي للأسهم. وبعد إتمام عملية الطرح بنجاح، سوف يخضع كبار المساهمين لفترة حظر مدتها (12) اثني عشر شهراً من تاريخ بدء تداول الأسهم في السوق المالية، وقد يؤدي بيع أي من المساهمين الكبار لعدد كبير من الأسهم بعد انتهاء فترة الحظر إلى التأثير سلباً على سوق أسهم الشركة، وبالتالي قد ينتج عن ذلك انخفاض السعر السوقي للأسهم، والذي سيؤثر سلباً وبشكل جوهري على أعمال الشركة ووضعها المالي ونتائج عملياتها وتوقعاتها المستقبلية.

8.3.2 المخاطر المتعلقة بعدم تحقيق متطلبات الانتقال للسوق الرئيسية أو أي متطلبات تنظيمية مستقبلية

يمكن للشركة تقديم طلب إدراج في السوق الرئيسية بعد مرور الفترة النظامية (ستين حسب النظام الحالي للسوق المالية) على إدراجها في السوق الموازية، وذلك بعد استيفاء جميع المتطلبات النظامية الصادرة عن هيئة السوق المالية وعن شركة تداول السعودية (تداول السعودية) بناءً على قواعد طرح الأوراق المالية والالتزامات المستمرة وقواعد الإدراج، والمتعلقة بانتقال الشركات المدرجة في السوق الموازية إلى السوق الرئيسية، في حال عدم تمكن الشركة من استيفاء تلك المتطلبات أو أي متطلبات نظامية إضافية مستقبلية قد تفرضها الهيئة على الشركة أو السوق، فإن الشركة لن تتمكن من الانتقال إلى السوق الرئيسية، وبما أن السوق الموازية حتى تاريخ نشرة الإصدار هذه هي سوق يقتصر فيها التداول على المستثمرين المؤهلين فقط، فإن حجم التداول اليومي والسيولة سيكون أقل منه في السوق الرئيسية، وبالتالي سيؤثر سلباً على سيولة سهم الشركة وقيمتها السوقية، والذي سيؤثر سلباً وبشكل جوهري على أعمال الشركة ووضعها المالي ونتائج عملياتها وتوقعاتها المستقبلية.

9.3.2 مخاطر رغبة الشركة في الاستمرار في السوق الموازية

بعد طرح في السوق الموازية، وبعد مضي الفترة النظامية بموجب القواعد ذات الصلة قد تكون الشركة مستوفية للشروط الخاصة بالانتقال إلى السوق الرئيسية، ولكنها ترغب في الاستمرار كشركة مدرجة في السوق الموازية وعدم الانتقال للسوق الرئيسية. وبما أن السوق الموازية حتى تاريخ نشرة الإصدار هي سوق يقتصر فيها التداول على المستثمرين المؤهلين فقط، فإن حجم التداول اليومي والسيولة سيكون أقل منه في السوق الرئيسية وبالتالي التأثير سلباً على سيولة سهم الشركة وقيمتها السوقية.

10.3.2 المخاطر المتعلقة بسيولة أسهم الطرح

لا يوجد حالياً ولم يسبق وجود سوق مالي لتداول أسهم الشركة، ولا يوجد أي تأكيدات بشأن وجود سوق فعالة ومستمرة لتداول أسهم الشركة بعد انتهاء فترة الطرح، وإذا لم يتطور سوق نشط لتداول أسهم الشركة، فإن ذلك سيؤثر على سيولة وسعر تداول أسهم الشركة بشكل سلبي وكبير، والذي سيؤثر سلباً وبشكل جوهري على أعمال الشركة ووضعها المالي ونتائج عملياتها وتوقعاتها المستقبلية.

11.3.2 المخاطر المتعلقة بتوزيع الأرباح

يعتمد توزيع الأرباح في المستقبل على العديد من العوامل منها تحقق الأرباح في المستقبل، والوضع المالي، التدفقات النقدية، ومتطلبات رأس المال العامل، والنفقات الرأس مالية والاحتياطات الشركة القابلة للتوزيع، إضافة إلى عدة عوامل أخرى، وقد لا تتمكن الشركة من توزيع أرباح على المساهمين وقد لا يوصي مجلس الإدارة، أو لا يوافق المساهمين على توزيع تلك الأرباح، بالإضافة إلى ذلك في حال إبرام الشركة أي اتفاقيات تمويل مستقبلية تخضع لقيود تمنع الشركة من توزيع أي أرباح إلا بعد الحصول على موافقة خطية للقيام بذلك من قبل الجهة التمويلية.

ومن ناحية أخرى، قد تتكبد الشركة مصاريف أو التزامات جديدة غير متوقعة قد يترتب عليها انخفاض في أرباح الشركة أو تأثر مستوى السيولة النقدية لديها، الأمر الذي قد يؤدي إلى انخفاض توزيع الأرباح أو انعدامه، وبالتالي فإن ذلك قد يؤدي إلى انخفاض العائد المتوقع على أسهم الشركة، الأمر الذي سيؤثر بشكل سلبي وجوهري على العائدات المتوقعة للمساهمين، الجدير بالذكر أن الشركة لا تقدم أي ضمان فيما يتعلق بمبلغ التوزيعات الذي سيدفع في أي سنة معينة، ويخضع توزيع الأرباح لشروط وضوابط معينة منصوص عليها في النظام الأساسي للشركة. ولزيد من التفاصيل حول سياسة توزيع الأرباح، الرجاء مراجعة القسم (5) "سياسة توزيع الأرباح" من هذه النشرة. و بناءً على ما تم ذكره فإن هذه العوامل ستؤثر سلباً وبشكل جوهري على أعمال الشركة ووضعها المالي ونتائج عملياتها وتوقعاتها المستقبلية.

3 خلفية عن الشركة وطبيعة أعمالها

1.3 نبذة عن الشركة

شركة عبدالعزيز ومنصور ابراهيم البابطين ("الشركة" أو "المصدر") هي شركة مساهمة مغلقة بموجب عقد التأسيس بتاريخ 1430/01/07 هـ (الموافق 2009/01/04 م)، والقرار الوزاري بالموافقة على ترخيص بالتحويل إلى شركة مساهمة مغلقة رقم (ق/204) وتاريخ 1429/10/27 هـ (الموافق 2008/20/27 م)، والقرار الوزاري بالموافقة على الإعلان بتحول الشركة إلى مساهمة مغلقة رقم (ق/239) وتاريخ 1442/07/17 هـ (الموافق 2021/03/01 م)، والسجل التجاري رقم (1010173607) وتاريخ 1422/11/14 هـ (الموافق 2002/01/27 م) الصادر بمدينة الرياض، برأس مال قدره أربعة وثلاثون مليون (34,000,000) ريال سعودي، مقسم إلى ثلاثة ملايين وأربعمائة ألف (3,400,000) سهم عادي مدفوعة القيمة بالكامل، قيمة كل سهم منها عشرة (10) ريالاً سعودية.

ويتمثل عنوان الشركة الرئيسي كما هو مذكور في السجل التجاري في طريق عقل- السلي- الرياض - ص.ب. 27901 الرمز البريدي 11427 المملكة العربية السعودية.

2.3 تاريخ الشركة وأهم التطورات في هيكل رأس مالها

- تأسست شركة عبدالعزيز ومنصور ابراهيم البابطين ("الشركة" أو "المصدر") في البداية كمؤسسة فردية باسم "مؤسسة عبدالعزيز ابراهيم البابطين للتجارة" بموجب السجل التجاري رقم (1010173607) وتاريخ 1422/11/14 هـ (الموافق 2002/01/28 م) الصادر في مدينة الرياض وبرأس مال يبلغ خمسة وعشرون ألف (25,000) ريال سعودي وهي مملوكة بالكامل للسيد/ عبدالعزيز ابراهيم عبدالله البابطين، وقد قام المالك بتحول الكيان القانوني للمؤسسة إلى شركة ذات مسؤولية محدودة ومشاركة الشريك السيد/ منصور ابراهيم عبدالله البابطين بنسبة ملكية (50%) وذلك بموجب عقد التأسيس وتاريخ 1430/01/07 هـ (الموافق 2009/01/04 م) والسجل التجاري رقم (1010173607) وتاريخ 1422/11/14 هـ (الموافق 2002/01/28 م) الصادر بمدينة الرياض، وقد تم تقييم صافي أصول المؤسسة وفرعها بمبلغ مائة ألف (100,000) ريال سعودي تم تحديده كرأس مال للشركة مقسم إلى ألف (1,000) حصة نقدية متساوية القيمة، قيمة كل حصة منها مئة (100) ريال سعودي.
 - وبتاريخ 1436/06/01 هـ (الموافق 2015/03/21 م) قرر الشركاء زيادة رأس مال الشركة من مائة الف (100,000) ريال سعودي إلى إثنا عشر مليون وستمائة ألف (12,600,000) ريال سعودي مقسم إلى مائة وستة وعشرين ألف (126,000) حصة نقدية متساوية القيمة وقيمة كل حصة منها مائة (100) ريال سعودي، وقد تم الوفاء بالزيادة البالغة إثنا عشر مليون وخمسمائة ألف (12,500,000) ريال سعودي عن طريق رسملة الحسابات الجارية الدائنة للشركاء بقيمة اثني عشر مليون ومائة واثنين وعشرين ألف (12,122,000) ريال سعودي، ورسملة حساب المصاريف المستحقة للشريك الجديد (السيد/ سعود عبدالرحمن ابراهيم الهدلق) بقيمة ثلاثمائة وثمانية وسبعين ألف (378,000) ريال سعودي والتي تشكل ما نسبته (3%) من رأس المال بعد الزيادة.
 - وبتاريخ 1442/06/07 هـ (الموافق 2021/01/20 م) قرر الشركاء بتحويل الشركة من ذات مسؤولية محدودة إلى مساهمة مغلقة، كما صدر بتاريخ 1442/06/18 هـ (الموافق 2021/01/31 م) القرار الوزاري رقم (204) بالموافقة على الترخيص بتحول الشركة من ذات مسؤولية محدودة إلى مساهمة مغلقة. وتاريخ 1442/07/13 هـ (الموافق 2021/02/25 م) وافقت الجمعية العامة للمساهمين (الجمعية التحولية) على تحول الشركة من ذات مسؤولية محدودة إلى مساهمة مغلقة. وتاريخ 1442/07/17 هـ (الموافق 2021/03/01 م) صدر القرار الوزاري رقم (239) بالموافقة على إعلان تحول الشركة من ذات مسؤولية محدودة إلى مساهمة مغلقة. وتاريخ 1442/07/12 هـ (الموافق 2021/02/24 م) تم قيد الشركة بسجل الشركات المساهمة بمدينة الرياض، وتسجيلها بموجب شهادة السجل التجاري رقم (1010173607) والتي تنتهي صلاحيتها بتاريخ 1445/02/13 هـ (الموافق 2023/08/29 م)، ليصبح رأس مال الشركة إثنا عشر مليون وستمائة ألف ريال (12,600,000) ريال سعودي مقسم إلى مليون ومائتان وستين ألف (1,260,000) سهم عادي قيمة كل سهم منها عشرة (10) ريالاً سعودية.
 - وبتاريخ 1442/08/09 هـ (الموافق 2021/03/22 م) وافقت الجمعية العامة غير العادية لمساهمي الشركة على زيادة رأس مال الشركة من إثنا عشر مليون وستمائة ألف (12,600,000) ريال سعودي إلى سبعة عشر مليون (17,000,000) ريال سعودي وتم الوفاء بالزيادة البالغة أربعة ملايين وأربعمائة ألف (4,400,000) ريال سعودي عن طريق تحويل مبلغ مليون (1,000,000) ريال سعودي من الأرباح المبقة ومبلغ وإصدار عدد ثلاثمائة وأربعين ألف (340,000) سهم جديد وبإجمالي قيمة إسمية تبلغ ثلاثة ملايين وأربعمائة ألف (3,400,000) ريال سعودي، وقد تنازل المساهمون المؤسسون عن حقوق الأولوية في أسهم الزيادة لصالح (52) مساهم جديد وتم سدادها نقداً من قبل المساهمين المؤسسين.
 - وبتاريخ 1442/08/17 هـ (الموافق 2021/03/31 م) وافقت الجمعية العامة غير العادية لمساهمي الشركة على زيادة رأس مال الشركة من سبعة عشر مليون (17,000,000) ريال سعودي إلى أربعة وثلاثون مليون (34,000,000) ريال سعودي بما يعادل مليون وسبعمائة ألف (1,700,000) أسهم عادية قيمة كل سهم منها عشرة (10) ريالاً سعودية وتم الوفاء بالزيادة البالغة سبعة عشر مليون (17,000,000) ريال سعودي عن طريق تحويل مبلغ سبعة عشر مليون (17,000,000) ريال سعودي من حساب الأرباح المبقة.
- يبلغ رأس مال الشركة الحالي أربعة وثلاثون مليون (34,000,000) ريال سعودي، مقسم إلى ثلاثة ملايين واربعمائة ألف (3,400,000) سهم عادي مدفوعة القيمة بالكامل، قيمة كل سهم منها عشرة (10) ريالاً سعودية.

3.3 الطبيعة العامة لأعمال الشركة

تمارس الشركة نشاطها بموجب السجل التجاري رقم (1010173607) وتاريخ 1422/11/14 هـ (الموافق 2002/01/27م) الصادر بمدينة الرياض. وتتمثل أنشطة الشركة كما في سجلها التجاري في البيع بالجملة للأغذية والمشروبات.

وتتمثل أنشطة الشركة كما في النظام الأساسي بمزاولة وتنفيذ الأغراض التالية:

- الزراعة والحراجه وصيد الأسماك.
- التعدين واستغلال المحاجر.
- إمدادات الكهرباء والغاز والبخار وتكييف الهواء.
- إمدادات المياه و أنشطة الصرف الصحي وإدارة النفايات ومعالجتها.
- التشييد.
- تجارة الجملة والتجزئة، وإصلاح المركبات ذات المحركات والدراجات النارية.
- النقل والتخزين
- أنشطة خدمات الإقامة والطعام.
- المعلومات والاتصالات
- الأنشطة العقارية.
- الأنشطة العلمية والتقنية
- أنشطة الخدمات الإدارية وخدمة الدعم
- التعليم
- أنشطة صحة الإنسان والعمل الاجتماعي.
- أنشطة الخدمات الأخرى

وتمارس الشركة أنشطتها وفق الأنظمة المتبعة وبعد الحصول على التراخيص اللازمة من الجهات المختصة إن وجدت.

هذا وقد حصلت الشركة على كافة التراخيص النظامية اللازمة للأنشطة الحالية، والتي جميعها سارية المفعول حتى تاريخ هذه النشرة. (ولمزيد من المعلومات حول التراخيص التي تمارس الشركة أنشطتها بموجبها فضلاً راجع القسم الفرعي (12.3) "التراخيص والتصاريح الحكومية" في هذه النشرة).

ويتمثل نشاط الشركة الفعلي الحالي كما في تاريخ هذه النشرة في البيع بالجملة للأغذية والمشروبات.

باستثناء ما تم الإشارة إليه في القسم الفرعي (10.3) "السجلات التجارية للشركة وفروعها" من هذه النشرة، فإنه لا يوجد للشركة أي منتجات أو نشاطات جديدة مهمة حتى تاريخ هذه النشرة.

4.3 نظرة عامة على أعمال الشركة

تعتبر شركة عبدالعزيز ومنصور ابراهيم البابطين من الشركات الرائدة في مجالها في المملكة العربية السعودية، حيث أن الطلب المتزايد في مجال الخدمات الغذائية وكذلك وجود الفرص الكبيرة في المجال كان السبب في تأسيس الشركة. وكما تتركز عمليات الشركة الرئيسية في إستيراد كل ما هو حصري في مجال مواد الأخباز والحلويات والآيس كريم عن طريق التعاون الوثيق مع شركاء متعددين في مختلف أنحاء العالم لخدمة عملائها في قطاع المطاعم وقطاع البيع بالتجزئة في المملكة وتزويدهم بكل ما هو جديد وحصري في مجال الأغذية. ومنذ التأسيس قامت الشركة بتوسيع قاعدة عملائها ومورديها وذلك عن طريق تقديم خدماتها المتقدمة. وفيما يلي ملخص لنشاط الشركة:

1.4.3 قطاعات الأعمال

الجدول رقم (7): قطاعات الشركة

القطاع	الوصف
المخابز والحلويات	تقوم الشركة باستيراد افضل الخامات الخاصة بتصنيع الاخباز والحلويات على سبيل المثال (خلطات من الخبز الصحي , خميرة جافة , خلطات لتصنيع الكيك , كريمة , محسنات الخبز)
المقاهي ومحلات العصير	تقوم الشركة باستيراد وبيع المواد الخاصة لصناعة العصائر والقهوة مثل الصوصات من الكشولاته بانواعها والفسق و الفول السوداني كذلك مركزات الفواكه الطبيعية لصناعة العصير
الايس كريم	تقوم الشركة باستيراد وبيع المواد التي تدخل في صناعة الايس كريم على سبيل المثال مثبتات ومستحلبات بالاضافة الى النكهات الطبيعية ومانع التجمد وكثير من المواد للحصول على ايس كريم مثالي
الشكولاته	تقوم الشركة باستيراد وبيع الشكولاته المعدة للتصنيع على شكل حبيبات او بلوكات من جميع الانواع الشكولاته الداكنة او شكولاته بالحليب او شكولاته بيضاء وذلك ليتم تصنيع شكولاته الضيافة او استخدامها في الحلويات

المصدر: الشركة

5.3 توزيع إيرادات الشركة وكبار الموردين

1.5.3 الإيرادات وفق قطاعات الشركة

يوضح الجدول التالي تفاصيل الإيرادات للشركة وفق قطاعات الأعمال للعامين 2020م و2021م على التوالي:

الجدول رقم (8): تفاصيل الإيرادات وفق قطاعات الأعمال للعامين 2020م و2021م.

القطاع / المنتج	31 ديسمبر 2020م		31 ديسمبر 2021م	
	النسبة من إجمالي المبيعات	المبيعات (ريال سعودي)	النسبة من إجمالي المبيعات	المبيعات (ريال سعودي)
المخابز والحلويات	43.60%	30,995,888	25.00%	31,935,701
المقاهي ومحلات العصير	30.45%	21,651,924	41.00%	52,374,549
الايس كريم	6.97%	4,952,525	15.00%	19,161,420
الشوكولاته	18.99%	13,498,676	19.00%	24,271,133
الإجمالي	100.00%	71,099,013	100.00%	127,742,803

المصدر: الشركة

2.5.3 كبار العملاء

يوضح الجدول التالي قائمة بأكبر خمسة عملاء للشركة كما في 31 ديسمبر 2020م و2021م مع الإشارة إلى أن العلاقة مع جميع العملاء بما فهم كبار

العملاء تقوم على أساس أوامر وطلبات الشراء المباشرة:

الجدول رقم (9): قائمة أكبر خمسة عملاء

اسم العميل	طبيعة العلاقة		31 ديسمبر 2020م		31 ديسمبر 2021م	
	طرف مستقل / غير مستقل	تعاقدية / غير تعاقدية	النسبة من إجمالي المبيعات	المبيعات (ريال سعودي)	النسبة من إجمالي المبيعات	المبيعات (ريال سعودي)
عميل 1	مستقل	غير تعاقدية	1.70%	1,207,352	0.84%	1,068,604
عميل 2	مستقل	غير تعاقدية	2.44%	1,737,745	1.26%	1,612,363
عميل 3	مستقل	غير تعاقدية	4.30%	3,059,445	1.36%	1,734,216
عميل 4	مستقل	غير تعاقدية	2.63%	1,866,359	3.03%	3,876,155
عميل 5	مستقل	غير تعاقدية	0.73%	515,472	0.75%	964,365
الإجمالي			11.80%	8,386,373	7.25%	9,255,703

المصدر: الشركة

3.5.3 كبار الموردين

يوضح الجدول التالي قائمة بأكبر خمسة موردين للشركة كما في 31 ديسمبر 2020م و2021م مع الإشارة إلى أن العلاقة مع كبار الموردين تقوم على أساس أوامر وطلبات الشراء المباشرة. الجدول رقم (10): قائمة أكبر خمسة موردين

31 ديسمبر 2021م		31 ديسمبر 2020م		طبيعة العلاقة		المواد	اسم المورد
النسبة من إجمالي تكلفة المبيعات (%)	المشتريات (ريال سعودي)	النسبة من إجمالي تكلفة المبيعات (%)	المشتريات (ريال سعودي)	تعاقدية / غير تعاقدية	طرف مستقل / غير مستقل		
38.42%	33,157,939	31.20%	14,336,342	غير تعاقدية	مستقل	المشروبات والأيس كريم	مورد 1
7.24%	6,245,266	11.35%	5,213,692	غير تعاقدية	مستقل	الحلويات والشوكولاته	مورد 2
34.38%	29,675,841	10.49%	4,819,622	غير تعاقدية	غير مستقل	الشوكولاته وكريم الحلويات	مورد 3
6.16%	5,318,302	5.88%	2,703,287	غير تعاقدية	مستقل	خلطات الكيك والمخبوزات	مورد 4
4.63%	3,991,823	8.01%	3,678,698	غير تعاقدية	مستقل	خلطات الكيك والمخبوزات	مورد 5
90.82%	78,389,171	66.93%	30,751,641	الإجمالي			

المصدر: الشركة

6.3 رؤية الشركة

البقاء في الريادة والارتقاء في تقديم كل ما هو جديد ومفيد في صناعة الاغذية.

7.3 رسالة الشركة

تهدف الشركة منذ تأسيسها إلى أن تكون إحدى الشركات الرائدة في تزويد السوق السعودي بأفضل المنتجات من المواد الخام المتخصصة في صناعة الأخباز والحلويات والأيس كريم والشوكولاته، لذلك قامت الشركة بالتعاقد مع أفضل المصنعين والمنتجين في هذا المجال على مستوى العالم ومتابعة كل ما هو جديد وتوفير كل ما هو صحي ومفيد للمستهلكين بأسعار تنافسية وجودة عالية، عن طريق فريق العمل المتخصص في اختيار المنتجات ومدى ملائمتها للسوق المحلي وتوفير أماكن مخصصة للتدريب.

8.3 استراتيجية الشركة العامة

- ✓ افتتاح فروع بيع مباشر للعملاء والتوسع في تغطية مناطق المملكة.
- ✓ العمل على استقطاب وكالات مهمة في مجال الاغذية.
- ✓ الدخول في شركات مع الموردين.

9.3 نواحي القوة والمزايا التنافسية للشركة

- ✓ انتشار واسع لتغطية جميع مناطق المملكة.
- ✓ التنوع في المنتجات بما يخدم العملاء.
- ✓ أسعار منافسة تناسب جميع العملاء.
- ✓ إدارة الشركة ذات جودة وكفاءة عالية.
- ✓ خبرة الشركة وإدارتها التي تزيد عن 20 سنة في مجال العمل.

10.3 السجلات التجارية للشركة وفروعها

الجدول رقم (11): السجلات التجارية للشركة وفروعها

تاريخ الانتهاء	تاريخ الإصدار	النشاط	رقم السجل التجاري	المدينة	الاسم
1445/02/13 هـ (الموافق 2023/08/29 م)	1422/11/14 هـ (الموافق 2002/01/28 م)	البيع بالجملة للأغذية والمشروبات	1010173607	الرياض	شركة عبدالعزيز ومنصور ابراهيم البابطين (رئيسي)
1444/04/17 هـ (الموافق 2022/11/11 م)	1432/04/17 هـ (الموافق 2011/03/22 م)	النقل والتخزين، مخازن المواد الغذائية المبردة	1010305432	الرياض	شركة مكونات التجارية (فرع) *
1444/03/05 هـ (الموافق 2022/10/01 م)	1429/02/16 هـ (الموافق 2008/02/23 م)	البيع بالجملة للشوكولاته والكاكاو، البيع بالجملة لمنتجات القهوة والشاي، البيع بالجملة لمنتجات المخايز، البيع بالجملة للأغذية والمشروبات	4030176513	جدة	شركة عبدالعزيز ومنصور ابراهيم البابطين (فرع)
1445/03/05 هـ (الموافق 2023/09/19 م)	1429/12/17 هـ (الموافق 2008/12/15 م)	البيع بالجملة للأغذية والمشروبات، التموينات	2050062983	الدمام	شركة عبدالعزيز ومنصور ابراهيم البابطين (فرع)
1444/07/25 هـ (الموافق 2023/02/16 م)	1434/07/26 هـ (الموافق 2013/06/05 م)	الأسواق المركزية للمواد الغذائية والاستهلاكية	1131048956	بريدة	شركة البابطين الغذائية (فرع)
1445/05/06 هـ (الموافق 2023/11/20 م)	1432/05/07 هـ (الموافق 2011/04/11 م)	البيع بالجملة للسكر ومنتجاتها، البيع بالجملة للشوكولاته والكاكاو، البيع بالجملة لمنتجات القهوة والشاي، البيع بالجملة لمنتجات المخايز، البيع بالجملة للأغذية	3550026632	تبوك	شركة عبدالعزيز ومنصور ابراهيم البابطين (فرع)
1444/08/17 هـ (الموافق 2023/03/09 م)	1435/08/17 هـ (الموافق 2014/06/15 م)	البيع بالجملة للسكر ومنتجاتها، البيع بالجملة للشوكولاته والكاكاو، البيع بالجملة للأغذية والمشروبات	5855064448	خميس مشيط	شركة عبدالعزيز ومنصور ابراهيم البابطين (فرع)
1444/06/12 هـ (الموافق 2023/01/05 م)	1439/06/12 هـ (الموافق 2018/02/28 م)	تقديم الخدمات اللوجستية والتسويق الإلكتروني	1010938913	الرياض	مند للخدمات اللوجستية (فرع)
1446/08/03 هـ (الموافق 2025/02/02 م)	1436/06/24 هـ (الموافق 2015/04/13 م)	البيع بالجملة للأغذية والمشروبات	1010525700	الرياض	شركة المورد المتميز للتجارة (فرع) **
1444/10/25 هـ (الموافق 2023/05/15 م)	1443/10/14 هـ (الموافق 2022/05/15 م)	لا يوجد	153992 - 1	البحرين	شركة عبدالعزيز ومنصور ابراهيم البابطين (فرع) ***

المصدر: الشركة





* وافقت الجمعية العامة العادية المنعقدة بتاريخ 1443/08/27 هـ (الموافق 2022/03/30 م) على إنشاء شركة مكونات التجارية وتم تعديل السجل التجاري لفرع الرياض بالاسم والنشاط الجديد، بالإضافة إلى الموافقة على إنشاء شركة منتجات الباء كفرع للشركة والتي جاري العمل على تأسيسها كما في تاريخ هذه النشرة.

** خلال العام 2021 م تم التنازل للشركة من قبل مالك مؤسسة المورد المتميز للتجارة بما لها من أصول وما عليها من التزامات وذلك مقابل مبلغ (25,000) ريال سعودي والذي يمثل قيمة حقوق الملكية للمؤسسة، وتم تحويلها إلى فرع للشركة وفق السجل التجاري الموضوع في الجدول أعلاه.

*** وافقت الجمعية العامة غير العادية في إجتماعها المنعقد بتاريخ 1443/02/11 هـ (الموافق 2021/09/18 م) على فتح فرع للشركة في دولة البحرين، وهذا الفرع عبارة عن منفذ لبيع وتسويق منتجات الشركة في مملكة البحرين. ومن المتوقع أن يتم افتتاح الفرع خلال النصف الثاني من العام 2022 م.

11.3 العلامات التجارية وحقوق الملكية

تعتمد الشركة في تسويق خدماتها ومنتجاتها على اسمها التجاري المسجل في سجلها التجاري والذي ينعكس في شعارها، والذي يدعم أعمالها ومركزها التنافسي، ويمنحها تميزاً واضحاً في السوق بين العملاء. ويوضح الجدول أدناه العلامات التجارية للشركة.
الجدول رقم (12): العلامات التجارية للشركة

العلامة التجارية	اسم المالك	رقم التسجيل	تاريخ التسجيل	بلد التسجيل	تاريخ بداية الحماية	تاريخ نهاية الحماية
	شركة عبدالعزيز ومنصور ابراهيم البابطين	144001181	1440/08/03 هـ (الموافق 2019/04/08 م)	المملكة العربية السعودية	1440/04/29 هـ (الموافق 2019/01/05 م)	1450/04/29 هـ (الموافق 2028/9/19 م)
	شركة عبدالعزيز ومنصور ابراهيم البابطين	1436022894	1437/02/10 هـ (الموافق 2016/08/07 م)	المملكة العربية السعودية	1436/11/04 هـ (الموافق 2015/11/19 م)	1446/11/04 هـ (الموافق 2025/05/02 م)
	شركة عبدالعزيز ومنصور ابراهيم البابطين	1440011184	1440/07/06 هـ (الموافق 2019/03/13 م)	المملكة العربية السعودية	1440/04/29 هـ (الموافق 2019/1/05 م)	1450/04/29 هـ (الموافق 2028/9/19 م)
	شركة عبدالعزيز ومنصور ابراهيم البابطين	1436021524	1437/01/24 هـ (الموافق 2015/11/06 م)	المملكة العربية السعودية	1436/10/15 هـ (الموافق 2019/1/05 م)	1446/10/15 هـ (الموافق 2025/05/13 م)

المصدر: الشركة

12.3 التراخيص والتصاريح الحكومية

حصلت الشركة على عدد من التراخيص لتمكينها من القيام بعملياتها، وهي كما يلي:

الجدول رقم (13): التراخيص والتصاريح الحكومية

مالك الترخيص	الترخيص/التصريح	رقم الترخيص	الجهة المرخصة	تاريخ الإصدار/التجديد	تاريخ الانتهاء
شركة عبدالعزيز ومنصور ابراهيم البابطين	رخصة منشأة غذائية	WL-2020-FO-1172	الهيئة العامة للغذاء والدواء	1441/11/29 هـ (الموافق 2020/07/20 م)	1445/01/01 هـ (الموافق 2023/07/19 م)
شركة عبدالعزيز ومنصور ابراهيم البابطين	شهادة التسجيل بضرية القيمة المضافة	100171000086830	هيئة الزكاة والضريبة والجمارك	1439/02/21 هـ (الموافق 2017/11/10 م)	-
شركة عبدالعزيز ومنصور ابراهيم البابطين	شهادة الزكاة*	1110779065	هيئة الزكاة والضريبة والجمارك	1441/08/02 هـ (الموافق 2020/03/26 م)	1443/09/29 هـ (الموافق 2022/04/30 م)

المصدر: الشركة

* جاري العمل كما في تاريخ هذه النشرة على سداد الزكاة عن العام المالي 2021م والحصول على شهادة الزكاة.

13.3 العقارات التي تملكها أو تستأجرها الشركة

1.13.3 قائمة العقارات التي تملكها الشركة

يبين الجدول التالي قائمة العقارات التي تملكها الشركة:

الجدول رقم (14): قائمة العقارات التي تملكها الشركة

الرقم	العقار	الاستخدام	المدينة	المالك	رقم الصك	المساحة م ²
1	أرض مبنى الإدارة الرئيسية*	إدارة الشركة	الرياض	شركة عبدالعزيز ومنصور ابراهيم البابطين	311018000598 311010001729	2,900
2	أرض خام*	أرض خام	الرياض	شركة عبدالعزيز ومنصور ابراهيم البابطين	311018000599	1,748.98
3	أرض خام	أرض خام	بريده	شركة عبدالعزيز ومنصور ابراهيم البابطين	894529003162	2,183

المصدر: الشركة

*الأراضي مرهونة لصالح بنك الرياض كما تم الإشارة إليه في الخطر رقم (11.1.2) "المخاطر المتعلقة باتفاقيات التمويل" والخطر رقم (12.1.2) "المخاطر المتعلقة بالرمز على أصول الشركة".

2.13.3 قائمة العقارات المستأجرة من الشركة

الجدول رقم (15): قائمة العقارات المستأجرة من الشركة

المؤجر	موقع العقار	نوع العقار	الاستخدام	مدة العقد	المساحة م ²	قيمة العقد (سنوياً) (ريال سعودي)
سعد علي إبراهيم	بريدة	مستودع	تخزين مواد غذائية	سنة قابلة للتجديد	251	40,000
شركة أبناء عبدالعزيز العجلان	الدمام	مستودع	تخزين مواد غذائية	سنة قابلة للتجديد	620	111,607
شركة اصول الخير للاستثمار	جدة	مستودع	تخزين مواد غذائية	سنة قابلة للتجديد	1,200	120,000
حمد محمد حمد القحطاني	تبوك	مستودع	تخزين مواد غذائية	سنة قابلة للتجديد	182	40,000
عبدالله ابن سعيد ابن عائض	خميس مشيط	مستودع	تخزين مواد غذائية	سنة قابلة للتجديد	140	40,000

المصدر: الشركة

14.3 الاستثمارات في الشركات

يوضح الجدول التالي استثمارات الشركة في الشركات:

الجدول رقم (16): الاستثمارات في الشركات

إسم الشركة	نسبة الملكية	طبيعة الإستثمار	موقع الشركة	الكيان	طبيعة نشاط الشركة	رأس مال الشركة
شركة بحيرة الشوكولاته	3.00%	حصة في الشركة	الأردن - عمان	شركة ذات مسؤولية محدود	تصنيع الشوكولاته والحلويات	100 مليون ريال سعودي
شركة نبراس نجد للاستثمار	21.05%	حصة في الشركة	المملكة العربية السعودية - الرياض	شركة ذات مسؤولية محدود	الوساطة التجارية والاستثمار	100 ألف ريال سعودي

المصدر: الشركة

15.3 الموظفون والسعودة

كما في 31 ديسمبر 2021م، بلغ عدد موظفي الشركة (122) موظف منهم (34) موظف سعودي و(88) موظف غير سعودي، وبنسبة سعودة قدرها حوالي (27.87%)، وتندرج الشركة حالياً تحت النطاق "أخضر منخفض" من برنامج نطاقات للسعودة.

وتوضح الجداول التالية أعداد الموظفين ونسبة السعودة وتوزيعهم على إدارات الشركة خلال الأعوام 2020م و2021م.

الجدول رقم (17): أعداد العاملين بالشركة

2021م		2020م		الفئة
النسبة	العدد	النسبة	العدد	
27.87%	34	26.73%	27	السعوديون
72.13%	88	73.27%	74	غير السعوديين
100.00%	122	100.00%	101	المجموع

المصدر: الشركة

الجدول رقم (18): توزيع الموظفين على الإدارات

2021م		2020م		الإدارة
غير السعوديون	السعوديون	غير السعوديون	السعوديون	
1	2	1	2	الإدارة العليا
6	3	5	3	الإدارة المالية
33	1	28	1	إدارة التسويق والمبيعات
47	28	39	21	إدارة الموارد
1	-	1	-	إدارة المراجعة الداخلية
88	34	74	27	الإجمالي
122		101		

المصدر: الشركة

لا يوجد للشركة نشاط تجاري خارج المملكة ولا تملك أية أصول خارجها حتى تاريخ نشر هذه النشرة. باستثناء ماتم الإفصاح عنه في القسم (14.3) "الاستثمارات في الشركات" في هذه النشرة.

تقوم إدارة الشركة بمتابعة السوق بشكل دائم سواء داخل المملكة أو خارجها للتعرف على المستجدات والأفكار والابتكارات الجديدة في مجال عمل الشركة، وباستثناء ذلك فإنه لا يوجد لدى الشركة أي سياسات محددة أو مكتوبة بشأن الأبحاث والتطوير للمنتجات الجديدة.

وتقر الشركة بأنه لم يحدث أي إنقطاع في أعمالها يمكن أن يؤثر أو يكون أثر تأثيراً ملحوظاً في الوضع المالي خلال (12) شهراً الأخيرة.

كما يقر أعضاء مجلس الإدارة بعدم وجود أي نية لإجراء أي تغيير جوهري في طبيعة عمل الشركة.

4 هيكل الملكية والهيكل التنظيمي

1.4 هيكل ملكية الشركة قبل وبعد الطرح

يوضح الجدول التالي هيكل ملكية الشركة قبل وبعد الطرح:

الجدول رقم (19): هيكل ملكية الشركة قبل وبعد الطرح

بعد الطرح*			قبل الطرح*			الاسم
النسبة إلى إجمالي الأسهم	القيمة الاسمية (ريال السعودي)	عدد الأسهم	النسبة إلى إجمالي الأسهم	القيمة الاسمية (ريال السعودي)	عدد الأسهم	
%49.06	16,679,020	1,667,902	%58.40	19,856,000	1,985,600	منصور إبراهيم عبدالله ابابطين
%16.13	5,483,500	548,350	%19.20	6,528,000	652,800	عبد العزيز ابراهيم عبدالله ابابطين
%4.09	1,389,160	138,916	%4.86	1,653,780	165,378	غادة منصور ابراهيم ابابطين
%4.09	1,389,180	138,918	%4.86	1,653,800	165,380	إبراهيم منصور إبراهيم أبابطين
%4.09	1,389,160	138,916	%4.86	1,653,780	165,378	عبد المحسن إبراهيم عبد الله أبابطين
%4.03	1,370,130	137,013	%4.80	1,631,120	163,112	ابتسام عبد العزيز ابابطين
%2.02	685,420	68,542	%2.40	816,000	81,600	سعود عبدالرحمن ابراهيم الهدلق
%0.17	57,120	5,712	%0.20	68,000	6,800	عبد الرحمن سعود الهدلق
%0.17	57,120	5,712	%0.20	68,000	6,800	بدر سعود عبدالرحمن الهدلق
%0.17	57,120	5,712	%0.20	68,000	6,800	أنس سعود الهدلق
%0.0002	70	7	%0.0002	80	8	منال عبد الله عبد الكريم المعجل
%0.0002	70	7	%0.0002	80	8	إبراهيم عبد المحسن ابابطين
%0.0002	70	7	%0.0002	80	8	لطيفة عبد المحسن إبراهيم أبابطين
%0.0002	70	7	%0.0002	80	8	فهد محمد عبد العزيز بن مجلي
%0.0002	70	7	%0.0002	80	8	ليلى ناصر أحمد المبرد
%0.0002	70	7	%0.0002	80	8	محمد فهد محمد بن مجلي
%0.0002	70	7	%0.0002	80	8	مهند فهد محمد بن مجلي
%0.0002	70	7	%0.0002	80	8	عبد العزيز عبد الله الحسيني
%0.0002	70	7	%0.0002	80	8	أسماء محمد المفدى
%0.0002	70	7	%0.0002	80	8	عبد الله عبد العزيز الحسيني
%0.0002	70	7	%0.0002	80	8	ديمة عبد العزيز الحسيني
%0.0002	70	7	%0.0002	80	8	أروى عبد العزيز الحسيني
%0.0002	70	7	%0.0002	80	8	فراس عبد العزيز الحسيني
%0.0002	70	7	%0.0002	80	8	محمد عبد العزيز الحسيني
%0.0002	70	7	%0.0002	80	8	عبد السلام عبد الرحمن العواد
%0.0002	70	7	%0.0002	80	8	عبد العزيز عبد الله الشكره
%0.0002	70	7	%0.0002	80	8	فيصل عبد الله الشكره
%0.0002	70	7	%0.0002	80	8	تركي عبد الله الشكره
%0.0002	70	7	%0.0002	80	8	فهد عبد الله الشكره
%0.0002	70	7	%0.0002	80	8	حسن عبد الله فهد الشكره
%0.0002	70	7	%0.0002	80	8	نايف عبد الله الدوسري
%0.0002	70	7	%0.0002	80	8	حمد عبد الله الدوسري
%0.0002	70	7	%0.0002	80	8	سلطان عبد الله الشكره
%0.0002	70	7	%0.0002	80	8	بدر عبد الله الشكره
%0.0002	70	7	%0.0002	80	8	ناصر عبد الله الشكره
%0.0002	70	7	%0.0002	80	8	إبراهيم حمد السويلم
%0.0002	70	7	%0.0002	80	8	ريان عبد العزيز اللحيان
%0.0002	70	7	%0.0002	80	8	سعد محمد سعد الدريس
%0.0002	70	7	%0.0002	80	8	بندر محسن القروي
%0.0002	70	7	%0.0002	80	8	مبارك محسن القروي

%0.0002	70	7	%0.0002	80	8	فيصل أحمد الدهش
%0.0002	70	7	%0.0002	80	8	منصور محمد أبو بكر
%0.0002	70	7	%0.0002	80	8	منال عبد العزيز البابطين
%0.0002	70	7	%0.0002	80	8	إبراهيم عبد العزيز البابطين
%0.0002	70	7	%0.0002	80	8	محمد عبدالعزيز ابراهيم البابطين
%0.0002	70	7	%0.0002	80	8	أسماء عبد العزيز البابطين
%0.0002	70	7	%0.0002	80	8	هيفاء عبد العزيز البابطين
%0.0002	70	7	%0.0002	80	8	منى عبد العزيز البابطين
%0.0002	70	7	%0.0002	80	8	عبد الرحمن المهنا
%0.0002	70	7	%0.0002	80	8	عبد الله العبد الوهاب
%0.0002	70	7	%0.0002	80	8	هيلة عبدالعزيز ابراهيم البابطين
%0.0001	50	5	%0.0002	60	6	عبد الرحمن عبد الله السيدس
%0.0001	50	5	%0.0002	60	6	لطيفة إبراهيم علي البابطين
%0.0001	50	5	%0.0002	60	6	عبدالله عبد الرحمن السيدس
%0.0001	50	5	%0.0002	60	6	هيا عبد الرحمن السيدس
%16.00	5,440,000	544,000	%0.00	-	-	الجمهور (مستثمرون مؤهلون)
%100.00	34,000,000	3,400,000	%100.00	34,000,000	3,400,000	الإجمالي

المصدر: الشركة

* لا يوجد أي ملكية غير مباشرة حتى تاريخ هذه النشرة.

2.4 الهيكل التنظيمي

الشكل رقم 1: الهيكل التنظيمي للشركة

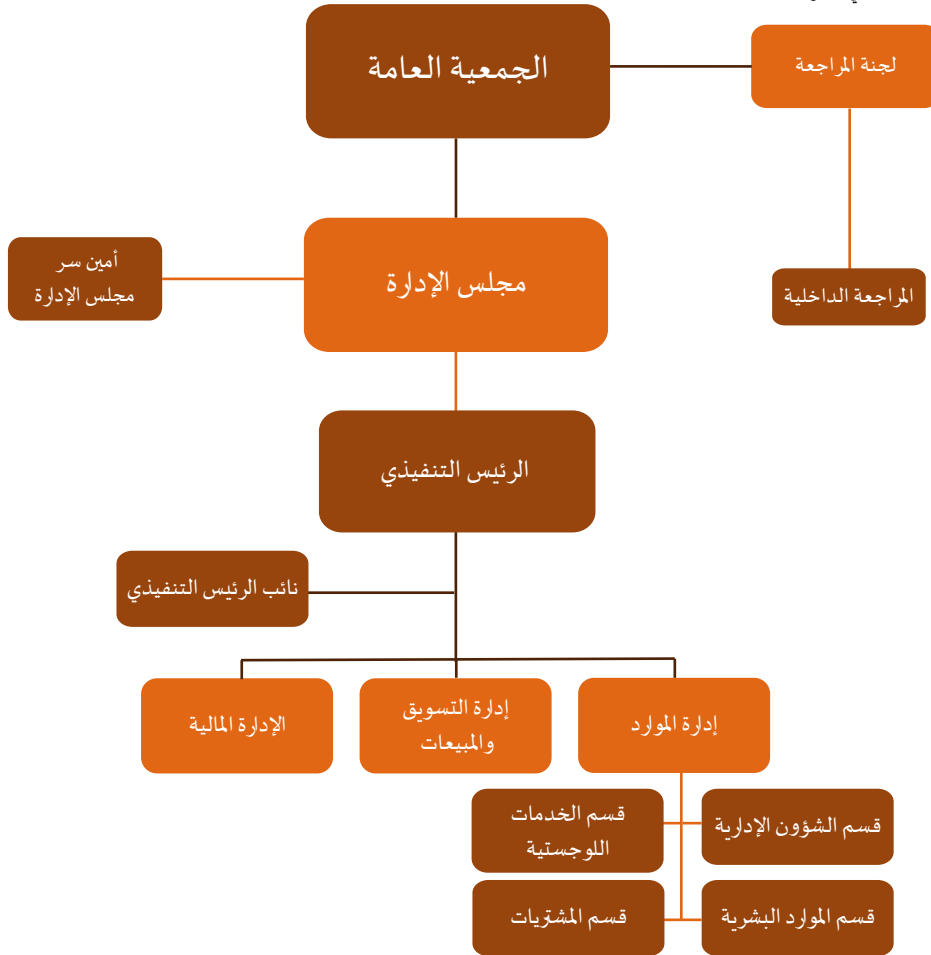

المصدر: الشركة

3.4 أعضاء مجلس الإدارة وأمين سر المجلس

يوضح الجدول التالي أعضاء مجلس الإدارة وأمين سر المجلس:

الجدول رقم (20): أعضاء مجلس الإدارة وأمين سر المجلس

أعضاء مجلس الإدارة *										
التمثيل	الأسهم المملوكة بعد الطرح "مباشرة" ***		الأسهم المملوكة قبل الطرح "مباشرة"		العمر	الجنسية	الاستقلالية ***	صفة العضوية	المنتصب	الاسم
	النسبة	العدد	النسبة	العدد						
-	49.06%	1,667,902	58.40%	1,985,600	57	سعودي	غير مستقل	غير تنفيذي	رئيس مجلس الإدارة	منصور ابراهيم عبدالله ابابطين
-	16.13%	548,350	19.20%	652,800	70	سعودي	غير مستقل	غير تنفيذي	نائب رئيس مجلس الإدارة	عبدالعزیز ابراهيم عبدالله ابابطين
-	2.01%	68,544	2.40%	81,600	64	سعودي	مستقل	غير تنفيذي	عضو مجلس الإدارة	سعود عبدالرحمن ابراهيم الهدلق
-	-	-	-	-	49	سعودي	مستقل	غير تنفيذي	عضو مجلس الإدارة	حمد ابراهيم حمد السلامة
-	-	-	-	-	49	سعودي	مستقل	غير تنفيذي	عضو مجلس الإدارة	محمد عمر حسن البشر
-	-	-	-	-	32	سعودي	غير مستقل	تنفيذي	عضو مجلس الإدارة	عبدالله منصور ابراهيم ابابطين
أمين سر مجلس الإدارة ***										
-	-	-	-	-	34	اردني	-	-	أمين سر مجلس الإدارة	معاذ محمد احمد مغربي

المصدر: الشركة

* وافقت الجمعية التحولية المنعقدة في تاريخ 1442/07/13 هـ (الموافق 2020/02/25 م) على انتخاب أعضاء مجلس الإدارة المذكورين أعلاه وذلك لمدة لا تزيد عن ثلاث سنوات ابتداءً من تاريخ انعقاد الجمعية.

** وافقت الجمعية العامة غير العادية المنعقدة بتاريخ 1442/08/15 هـ (الموافق 2021/03/28 م) على تعيين السيد/ معاذ محمد احمد مغربي كأمين لسر المجلس.

*** تم الاستناد على لائحة حوكمة الشركات الصادرة عن هيئة السوق المالية في تحديد عوارض الاستقلال لأعضاء مجلس الإدارة، وتمثل عوارض الاستقلال لأعضاء مجلس الإدارة في كل من:

- أن يكون مالكا لما نسبته خمسة في المائة أو أكثر من أسهم الشركة أو من أسهم شركة أخرى من مجموعتها أو له صلة قرابة مع من يملك هذه النسبة.
- أن تكون له صلة قرابة مع أي من كبار التنفيذيين في الشركة أو في شركة أخرى من مجموعتها.
- أن يعمل أو كان يعمل موظفاً خلال العامين الماضيين لدى الشركة أو أي طرف متعامل معها أو شركة أخرى من مجموعتها، كمراجعي الحسابات وكبار المؤردين، أو أن يكون مالكا لخصص سيطرة لدى أي من تلك الأطراف خلال العامين الماضيين.

**** لا يوجد أي ملكية غير مباشرة في أسهم الشركة لأي من أعضاء مجلس الإدارة وأمين سر المجلس كما بتاريخ هذه النشرة.

فيما يلي ملخص السيرة الذاتية لأعضاء مجلس الإدارة وأمين سر المجلس

الجدول رقم (21): السيرة الذاتية لمنصور ابراهيم عبدالله ابابطين

منصور ابراهيم عبدالله ابابطين	
العمر	57 سنة
الجنسية	سعودي
المنصب	رئيس مجلس الإدارة
المؤهلات العلمية	<ul style="list-style-type: none"> • حاصل على درجة البكالوريوس في الخدمة الإجتماعية من جامعة الإمام محمد بن سعود في المملكة العربية السعودية عام 1989م. • حاصل على درجة الدبلوم العالي في الإرشاد النفسي من جامعة الملك سعود في المملكة العربية السعودية عام 1996م.
الخبرات العملية	<ul style="list-style-type: none"> • يشغل حالياً منصب عضو لجنة الاستثمار شركة البابطين للطاقة والاتصالات (شركة مساهمة عامة وتعمل في مجال الطاقة والاتصالات) من عام 2018م وحتى الآن. • شغل منصب مدير عام في شركة عبدالعزيز ومنصور البابطين للتجارة (شركة مساهمة مقفلة وتعمل في مجال تجارة المواد الغذائية) من عام 2009م وحتى عام 2020م. • شغل منصب مدير عام في مؤسسة شمعة النجوم للتجارة والمقاولات (مؤسسة فردية وتعمل في مجال الأدوات الكهربائية) من عام 2009م وحتى عام 2020م. • شغل منصب عضو مجلس الإدارة في شركة البابطين للطاقة والاتصالات (شركة مساهمة عامة وتعمل في مجال الطاقة والاتصالات) من عام 2015م وحتى عام 2018م. • شغل منصب رئيس مجلس المديرين في الشركة الخليجية الأوروبية للاستيراد والتصدير (شركة ذات مسؤولية محدودة وتعمل في مجال الاستيراد والتصدير) من عام 2009م وحتى عام 2014م. • شغل منصب مشرف تربوي في وزارة التربية والتعليم (وزارة حكومية وتعمل في مجال التعليم) من عام 1989م وحتى عام 2007م.
العضويات في مجالس إدارات شركات أخرى	<ul style="list-style-type: none"> • يشغل حالياً منصب رئيس مجلس المديرين في شركة رعاية الأردن (شركة ذات مسؤولية محدودة وتعمل في مجال السياحة) من عام 2009م وحتى الآن. • يشغل حالياً منصب رئيس مجلس الإدارة في شركة عبدالعزيز ومنصور البابطين للتجارة (شركة مساهمة مقفلة وتعمل في مجال تجارة المواد الغذائية) من عام 2009م وحتى الآن.

المصدر: الشركة

الجدول رقم (22): السيرة الذاتية لعبدالعزیز ابراهيم عبدالله ابابطين

عبدالعزیز ابراهيم عبدالله ابابطين	
العمر	70 سنة
الجنسية	سعودي
المنصب	نائب رئيس مجلس الإدارة
المؤهلات العلمية	<ul style="list-style-type: none"> • حاصل على درجة البكالوريوس في تربية الجغرافيا من جامعة الملك سعود في المملكة العربية السعودية عام 1977م.
الخبرات العملية	<ul style="list-style-type: none"> • يشغل حالياً منصب عضو لجنة المراجعة في شركة البابطين للطاقة والاتصالات (شركة مساهمة عامة وتعمل في مجال الطاقة والاتصالات) من عام 2006م وحتى الآن. • شغل منصب عضو مجلس الإدارة في شركة البابطين القابضة للاستثمار (شركة مساهمة مقفلة وتعمل في مجال إدارة الشركات التابعة) من عام 2007م وحتى عام 2021م. • شغل منصب عضو مجلس الإدارة وعضو لجنة المراجعة في شركة البابطين للطاقة والاتصالات (شركة مساهمة عامة وتعمل في مجال الطاقة والاتصالات) من عام 2012م وحتى عام 2018م.
العضويات في مجالس إدارات شركات أخرى	<ul style="list-style-type: none"> • يشغل حالياً منصب عضو مجلس الإدارة بشركة البابطين للطاقة والاتصالات (شركة مساهمة عامة وتعمل في مجال الطاقة والاتصالات) في الفترة من 2006م وحتى الآن. • يشغل حالياً منصب عضو مجلس المديرين في شركة عبدالعزيز ومنصور البابطين للتجارة (شركة ذات مسؤولية محدودة وتعمل في مجال الأجهزة الكهربائية والمنزلية) من عام 2007م وحتى الآن. • يشغل حالياً منصب عضو مجلس المديرين في شركة البابطين للمقاولات (شركة ذات مسؤولية محدودة وتعمل في مجال المقاولات الكهربائية) من عام 2007م وحتى الآن. • يشغل حالياً منصب عضو مجلس المديرين في شركة البابطين للصناعات الهندسية (شركة ذات مسؤولية محدودة وتعمل في مجال معدات المغاسل والمطابخ المركزية) من عام 2007م وحتى الآن.

المصدر: الشركة

الجدول رقم (23): السيرة الذاتية لسعود عبدالرحمن ابراهيم الهدلق

سعود عبدالرحمن ابراهيم الهدلق	
العمر	64 سنة
الجنسية	سعودي
المنصب	عضو مجلس الإدارة
المؤهلات العلمية	<ul style="list-style-type: none"> حاصل على درجة البكالوريوس في الخدمة الاجتماعية من جامعة الإمام محمد بن سعود في المملكة العربية السعودية عام 1986م.
الخبرات العملية	<ul style="list-style-type: none"> شغل منصب مرشد طلابي في مدرسة سلطنة الابتدائية (مدرسة حكومية وتعمل في مجال التعليم) من عام 1999م وحتى عام 2015م. شغل منصب مرشد طلابي في ثانوية موسى بن نصير (مدرسة حكومية وتعمل في مجال التعليم) من عام 1986م وحتى عام 1999م.
العضويات في مجالس إدارات شركات أخرى	<ul style="list-style-type: none"> لا يوجد

المصدر: الشركة

الجدول رقم (24): السيرة الذاتية لحمد ابراهيم حمد السلامة

حمد ابراهيم حمد السلامة	
العمر	49 سنة
الجنسية	سعودي
المنصب	عضو مجلس الإدارة
المؤهلات العلمية	<ul style="list-style-type: none"> حاصل على درجة البكالوريوس في العلوم العسكرية من كلية الملك عبدالعزيز الحربية في المملكة العربية السعودية عام 1996م.
الخبرات العملية	<ul style="list-style-type: none"> يشغل حالياً منصب مدير عام في شركة شمس القهوة (شركة ذات مسؤولية محدودة وتعمل في مجال الأغذية والمشروبات) من عام 2013م وحتى الآن. شغل منصب موظف حكومي في وزارة الدفاع (وزارة حكومية وتعمل في مجال الدفاع) من عام 1997م وحتى عام 2013م.
العضويات في مجالس إدارات شركات أخرى	<ul style="list-style-type: none"> يشغل حالياً منصب رئيس مجلس الإدارة في شركة خبراء الأندية (ذات مسؤولية محدودة وتعمل في مجال الأندية الرياضية) من عام 2019م وحتى الآن.

المصدر: الشركة

الجدول رقم (25): السيرة الذاتية لمحمد عمر حسن البشر

محمد عمر حسن البشر	
العمر	49 سنة
الجنسية	سعودي
المنصب	عضو مجلس الإدارة
المؤهلات العلمية	<ul style="list-style-type: none"> حاصل على درجة الماجستير في الإدارة المالية من جامعة جورج واشنطن في الولايات المتحدة الأمريكية عام 2010م. حاصل على درجة البكالوريوس في الإدارة المالية من جامعة الملك سعود في المملكة العربية السعودية عام 1994م.
الخبرات العملية	<ul style="list-style-type: none"> يشغل حالياً منصب عضو لجنة المراجعة في شركة عبدالعزيز ومنصور البابطين (شركة مساهمة مغلقة وتعمل في مجال الأغذية والمشروبات) من عام 2021م وحتى الآن. يشغل حالياً منصب مدير عام تأمين الائتمان في بنك التصدير والاستيراد (بنك حكومي ويعمل في مجال تنمية الصادرات وتنويعها) من عام 2021م وحتى الآن. شغل منصب عضو مجلس إدارة في شركة إسمنت بربر (شركة ذات مسؤولية محدودة وتعمل في مجال إنتاج الإسمنت) خلال الفترة من عام 2020م وحتى عام 2021م. شغل منصب رئيس مجلس إدارة الشركة العربية للإجارة المحدودة (شركة ذات مسؤولية محدودة وتعمل في مجال الاستثمار والتمويل) خلال الفترة من عام 2017م وحتى عام 2021م. شغل منصب عضو مجلس الإدارة في شركة الشرق الأوسط للاستثمار المالي - مينفك (شركة مساهمة مغلقة وتعمل في مجال الخدمات المالية) خلال الفترة من عام 2017م وحتى عام 2021م. شغل منصب مدير الاستثمار في الشركة العربية للاستثمار (شركة مساهمة عربية وتعمل في مجال الاستثمار) خلال الفترة من عام 2014م وحتى عام 2021م.

- شغل منصب عضو مجلس الإدارة في الشركة الوطنية للإنتاج الثلاثي للطاقة (شركة مساهمة مغلقة وتعمل في مجال الطاقة) خلال الفترة من عام 2015م وحتى عام 2019م.
- شغل منصب عضو مجلس الإدارة في الشركة العربية لكيماويات المنظفات - أرادت (شركة ذات مسؤولية محدودة وتعمل في مجال إنتاج المنظفات الكيماوية) خلال الفترة من عام 2016م وحتى عام 2017م.
- شغل منصب مساعد مدير عام تطوير الأعمال بقسم إدارة المخاطر في شركة إرنست اند يونغ (شركة ذات مسؤولية محدودة وتعمل في مجال الخدمات الاستشارية) خلال العام 2014م.
- يشغل حالياً منصب رئيس مجلس الإدارة في شركة بي كير لوساطة التأمين (شركة ذات مسؤولية محدودة وتعمل في مجال التأمين) من عام 2014م وحتى الآن.

العضويات في مجالس
إدارات شركات أخرى

المصدر: الشركة

الجدول رقم (26): السيرة الذاتية لعبدالله منصور ابراهيم اباطين

عبدالله منصور ابراهيم اباطين	
العمر	32 سنة
الجنسية	سعودي
المنصب	عضو مجلس الإدارة
المؤهلات العلمية	<ul style="list-style-type: none"> • حاصل على درجة البكالوريوس في إدارة نظم المعلومات والتسويق من جامعة اليمامة في المملكة العربية السعودية عام 2011م.
الخبرات العملية	<ul style="list-style-type: none"> • يشغل حالياً منصب الرئيس التنفيذي في شركة عبدالعزيز ومنصور البابطين الغذائية (شركة مساهمة مغلقة وتعمل في مجال تجارة المواد الغذائية) من عام 2018م وحتى الآن. • شغل منصب الرئيس التنفيذي في شركة تنمية الرياض (شركة ذات مسؤولية محدودة وتعمل في مجال العقارات) من عام 2014م وحتى عام 2018م. • شغل منصب نائب المدير العام في شركة عبدالعزيز ومنصور البابطين الغذائية (شركة مساهمة مغلقة وتعمل في مجال تجارة المواد الغذائية) من عام 2013م وحتى عام 2018م. • شغل منصب مدير تطوير الأعمال في شركة عبدالعزيز ومنصور البابطين الغذائية (شركة مساهمة مغلقة وتعمل في مجال تجارة المواد الغذائية) من عام 2011م وحتى عام 2013م.
العضويات في مجالس إدارات شركات أخرى	<ul style="list-style-type: none"> • يشغل حالياً منصب عضو مجلس المديرين في شركة رعاية الأردن (شركة ذات مسؤولية محدودة وتعمل في مجال السياحة) من عام 2012م وحتى الآن. • يشغل حالياً منصب عضو مجلس المديرين في شركة برند الغذائية (شركة ذات مسؤولية محدودة وتعمل في مجال المطاعم والمقاهي) من عام 2021م وحتى الآن.

المصدر: الشركة

الجدول رقم (27): السيرة الذاتية لمعاذ محمد احمد مغربي

معاذ محمد احمد مغربي	
العمر	35 سنة
الجنسية	أردني
المنصب	أمين سر مجلس الإدارة
المؤهلات العلمية	<ul style="list-style-type: none"> • حاصل على درجة البكالوريوس في تكنولوجيا المعلومات والحوسبة من الجامعة العربية المفتوحة في المملكة العربية السعودية عام 2009م.
الخبرات العملية	<ul style="list-style-type: none"> • يشغل حالياً منصب مدير التسويق في شركة عبدالعزيز ومنصور البابطين للتجارة (شركة مساهمة مغلقة وتعمل في مجال الأجهزة الكهربائية والمنزلية) من عام 2017م وحتى الآن. • شغل منصب مدير التسويق والاتصال في شركة مجموعة العبيكان للاستثمار (شركة مساهمة مغلقة وتعمل في مجال الاستثمار) خلال الفترة من عام 2014م وحتى عام 2017م. • شغل منصب مسؤول التسويق والاتصال في شركة ديلويت أند توش (شركة ذات مسؤولية محدودة وتعمل في مجال الاستشارات) خلال الفترة من عام 2010م وحتى عام 2014م.

المصدر: الشركة

4.4 الإدارة التنفيذية

الجدول رقم (28): أعضاء الإدارة التنفيذية

الاسم	المنصب	الجنسية	العمر	تاريخ التعيين	الأسهم المملوكة *	
					العدد	النسبة
عبدالله منصور ابراهيم ابابطين	الرئيس التنفيذي	سعودي	32	2012/03/03م	-	-
زياد محمد عبدالسلام ابو شقره	نائب الرئيس التنفيذي	اردني	45	2011/05/01م	-	-
عبدالله عبدالعزيز ابراهيم البابطين	المدير المالي	سعودي	31	2014/08/02م	-	-
عبدالرحمن منصور ابراهيم البابطين	مدير إدارة الموارد	سعودي	28	2016/07/10م	-	-
محمد عبدالله العلي الصمادي	مدير المبيعات	اردني	41	2011/05/01م	-	-
ناصر عبدالفتاح عبدالرحمن محمد	مدير إدارة المراجعة الداخلية	مصري	54	2011/05/02م	-	-

المصدر: الشركة

* لا يوجد أي ملكية غير مباشرة في أسهم الشركة لأي من أعضاء الإدارة التنفيذية كما بتاريخ هذه النشرة.

وفيما يلي نبذة عن ملخص السيرة الذاتية لأعضاء الإدارة التنفيذية

الجدول رقم (29): السيرة الذاتية لعبدالله منصور ابراهيم ابابطين

عبدالله منصور ابراهيم ابابطين
فضلاً راجع القسم الفرعي رقم 3.4 أعضاء مجلس الإدارة وأمين سر المجلس

المصدر: الشركة

الجدول رقم (30): السيرة الذاتية لزياد محمد عبدالسلام ابو شقره

زياد محمد عبدالسلام ابو شقره	
العمر	45 سنة
الجنسية	اردني
المنصب	نائب الرئيس التنفيذي
المؤهلات العلمية	<ul style="list-style-type: none"> حاصل على درجة البكالوريوس في المحاسبة من جامعة العلوم التطبيقية في المملكة الأردنية الهاشمية عام 1998م.
الخبرات العملية	<ul style="list-style-type: none"> شغل منصب قائم ب مهام المدير العام في شركة أسماك وادي الأردن (شركة ذات مسؤولية محدودة وتعمل في مجال زراعة الاسماك والاستيراد والتصدير) من عام 2004م وحتى عام 2010م. شغل منصب المدير المالي في شركة أسماك وادي الأردن (شركة ذات مسؤولية محدودة وتعمل في مجال زراعة الاسماك والاستيراد والتصدير) من عام 2000م وحتى عام 2003م.

المصدر: الشركة

الجدول رقم (31): السيرة الذاتية لعبدالله عبدالعزيز ابراهيم البابطين

عبدالله عبدالعزيز ابراهيم البابطين	
العمر	31 سنة
الجنسية	سعودي
المنصب	المدير المالي
المؤهلات العلمية	<ul style="list-style-type: none"> حاصل على درجة البكالوريوس في الادارة المالية من جامعة تكساس في امريكا عام 2014م.
الخبرات العملية	<ul style="list-style-type: none"> شغل منصب مدير مالي في شركة عبدالعزيز ومنصور البابطين (شركة مساهمة مغلقة وتعمل في مجال التجارة) من عام 2018م وحتى الآن. شغل منصب مدير تطوير في شركة عبدالعزيز ومنصور البابطين للتجارة (شركة مساهمة مغلقة وتعمل في مجال التجارة) من عام 2014 م وحتى عام 2017م.

المصدر: الشركة

الجدول رقم (32): السيرة الذاتية لعبدالرحمن منصور ابراهيم البابطين

عبدالرحمن منصور ابراهيم البابطين	
العمر	28 سنة
الجنسية	سعودي
المنصب	مدير إدارة الموارد
المؤهلات العلمية	<ul style="list-style-type: none"> حاصل على درجة البكالوريوس في الإدارة المالية من جامعة اليمامة في المملكة العربية السعودية عام 2015م.
الخبرات العملية	<ul style="list-style-type: none"> شغل منصب مدير مشتريات في شركة عبدالعزيز ومنصور البابطين (شركة مساهمة مقفلة وتعمل في مجال تجارة المواد الغذائية) من عام 2015م وحتى عام 2018م.

المصدر: الشركة

الجدول رقم (33): السيرة الذاتية لمحمد عبدالله العلي الصمادي

محمد عبدالله العلي الصمادي	
العمر	42 سنة
الجنسية	اردني
المنصب	مدير المبيعات
المؤهلات العلمية	<ul style="list-style-type: none"> حاصل على درجة البكالوريوس في الاقتصاد من جامعة اليرموك في الاردن عام 2002م.
الخبرات العملية	<ul style="list-style-type: none"> شغل منصب مدير مبيعات المملكة في شركة عبدالعزيز ومنصور البابطين للتجارة (شركة مساهمة مقفلة وتعمل في مجال التجارة) من عام 2018 وحتى الآن. شغل منصب مدير مبيعات فرع جدة في شركة عبدالعزيز ومنصور البابطين للتجارة (شركة مساهمة مقفلة وتعمل في مجال التجارة) من عام 2008م وحتى عام 2018م. شغل منصب رئيس قسم المعونة الوطنية في وزارة التنمية الاجتماعية (مؤسسة حكومية وتعمل في مجال التمية الاجتماعية) من عام 2004م وحتى عام 2008م.

المصدر: الشركة

الجدول رقم (34): السيرة الذاتية لناصر عبدالفتاح عبدالرحمن محمد

ناصر عبدالفتاح عبدالرحمن محمد	
العمر	54 سنة
الجنسية	مصري
المنصب	<ul style="list-style-type: none"> مدير إدارة المراجعة الداخلية
المؤهلات العلمية	<ul style="list-style-type: none"> حاصل على درجة البكالوريوس في التجارة من جامعة المنوفية من مصر عام 1989م
الخبرات العملية	<ul style="list-style-type: none"> يشغل حالياً منصب عضو لجنة المراجعة في شركة عبدالعزيز ومنصور ابراهيم البابطين (شركة مساهمة مقفلة وتعمل في مجال تجارة المواد الغذائية) من عام 2021م وحتى الآن. يشغل حالياً منصب مدقق داخلي بشركة عبدالعزيز ومنصور البابطين للتجارة (شركة مساهمة مقفلة تعمل بمجال الاغذية) من 2018م وحتى الآن. مدير مالي بشركة عبدالعزيز ومنصور البابطين للتجارة (شركة ذات مسؤولية محدودة وتعمل في مجال التجارة) من عام 2009م وحتى عام 2017م. محاسب اول بشركة عبدالعزيز ومنصور البابطين للتجارة (شركة ذات مسؤولية محدودة وتعمل في مجال التجارة) من عام 2003م وحتى عام 2008م. محاسب بمستوصفات وصيدليات الصاعدي بمكة المكرمة (شركة ذات مسؤولية محدودة تعمل في المجال الصحي) من 1998م حتى عام 2002م.

المصدر: الشركة

5.4 لجان الشركة

1.5.4 لجنة المراجعة

وافقت الجمعية العامة غير العادية المنعقد في تاريخ 15/08/1442هـ (الموافق 28/03/2021م) بالموافقة على اعتماد تشكيل لجنة المراجعة وتحديد مهامها وضوابط عملها ومكافآت أعضائها ومدة عضويتهم لثلاث (3) سنوات والتي تبدأ من تاريخ انعقاد الجمعية وتنتهي بانتهاء دورة مجلس الإدارة الحالية.

2.5.4 اختصاصات لجنة المراجعة

تختص لجنة المراجعة بالمراقبة على أعمال الشركة، ولها في سبيل ذلك حق الاطلاع على سجلاتها ووثائقها وطلب أي إيضاح أو بيان من أعضاء مجلس الإدارة أو الإدارة التنفيذية، ويجوز لها أن تطلب من مجلس الإدارة دعوة الجمعية العامة للشركة للانعقاد إذا أعاق مجلس الإدارة عملها أو تعرضت الشركة لأضرار أو خسائر جسيمة.

3.5.4 مهام لجنة المراجعة ومسؤولياتها

- دراسة القوائم المالية الأولية والسنوية للشركة قبل عرضها على مجلس الإدارة وإبداء رأيها والتوصية في شأنها؛ لضمان نزاهتها وعدالتها وشفافيتها.
- إبداء الرأي الفني - بناءً على طلب مجلس الإدارة - فيما إذا كان تقرير مجلس الإدارة والقوائم المالية للشركة عادلة ومتوازنة ومفهومة وتتضمن المعلومات التي تتيح للمساهمين والمستثمرين تقييم المركز المالي للشركة وأدائها ونموذج عملها واستراتيجيتها.
- دراسة أي مسائل مهمة أو غير مألوفة تتضمنها التقارير المالية.
- البحث بدقة في أي مسائل يثيرها المدير المالي للشركة أو من يتولى مهامه أو مسؤول الالتزام في الشركة أو مراجع الحسابات.
- التحقق من التقديرات المحاسبية في المسائل الجوهرية الواردة في التقارير المالية.
- دراسة السياسات المحاسبية المتبعة في الشركة وإبداء الرأي والتوصية لمجلس الإدارة في شأنها.

ويوضح الجدول التالي أعضاء لجنة المراجعة:

الجدول رقم (35): أعضاء لجنة المراجعة

الاسم	الوظيفة
عبدالعزیز ابراهيم عبدالله البابطين	رئيس اللجنة
محمد بن عمر بن حسن البشر	عضو
ناصر عبدالرحمن عبدالفتاح محمد	عضو

المصدر: الشركة

وفيما يلي السيرة الذاتية لأعضاء لجنة المراجعة:

الجدول رقم (36): السيرة الذاتية لعبدالعزیز ابراهيم عبدالله البابطين

عبدالعزیز ابراهيم عبدالله البابطين
فضلاً راجع القسم الفرعي رقم 3.4 أعضاء مجلس الإدارة وأمين سر المجلس

المصدر: الشركة

الجدول رقم (37): السيرة الذاتية لمحمد بن عمر بن حسن البشر

محمد بن عمر بن حسن البشر
فضلاً راجع القسم الفرعي رقم 3.4 أعضاء مجلس الإدارة وأمين سر المجلس

المصدر: الشركة

الجدول رقم (38): السيرة الذاتية لناصر عبدالفتاح عبدالرحمن محمد

ناصر عبدالفتاح عبدالرحمن محمد
فضلاً راجع القسم الفرعي رقم 4.4 الإدارة التنفيذية

المصدر: الشركة

5 سياسة توزيع الأرباح

- وفقاً للمادة السادسة والأربعون (46) من النظام الأساسي للشركة، توزع أرباح الشركة الصافية السنوية على الوجه التالي:
1. يجنب عشرة بالمائة (10%) من صافي الأرباح لتكوين الاحتياطي النظامي للشركة ويجوز أن تقرر الجمعية العامة العادية وقف هذا التجنب متى بلغ الاحتياطي المذكور ثلاثين بالمائة (30%) من رأس المال المدفوع.
 2. للجمعية العامة العادية بناء على اقتراح مجلس الإدارة أن تجنب (10%) من صافي الأرباح لتكوين الاحتياطي اتفاقي يخصص لغرض أو أغراض معينة.
 3. للجمعية العامة العادية أن تقرر تكوين احتياطيات أخرى، وذلك بالقدر الذي يحقق مصلحة الشركة أو يكفل توزيع أرباح للشركة ثابتة قدر الإمكان على المساهمين، وللجمعية المذكورة كذلك أن تقتطع صافي الأرباح مبالغ لإنشاء مؤسسات اجتماعية لعاملي الشركة أو لمعاونة ما يكون قائماً من هذا المؤسسات.
 4. يوزع من الباقي بعد ذلك على المساهمين نسبة خمسة بالمائة (5%) من رأس مال الشركة المدفوع.
 5. مع مراعاة الأحكام المقررة في المادة العشرون (20) من نظام الشركة الأساسي "مكافأة أعضاء المجلس" والمادة السادسة والسبعين (76) من نظام الشركات يخصص بعد ما تقدم نسبة (10%) من الباقي لمكافأة مجلس الإدارة، على ان يكون استحقاق هذه المكافأة متناسباً مع عدد الجلسات التي يحضرها العضو.

يوضح الجدول التالي الأرباح التي قامت الشركة بتوزيعها خلال السنوات المالية المنتهية في 31 ديسمبر 2020م و2021م:
الجدول رقم (39): توزيع الأرباح

البيان	2020م	2021م
صافي الربح/الخسارة (ريال سعودي)	9,057,373	15,873,566
توزيعات الأرباح المعلنة خلال السنة	* 2,150,000	** 3,650,000
توزيعات الأرباح المدفوعة خلال السنة	2,150,000	3,650,000
ربحية السهم من صافي ربح السنة ***	2.66	4.67
نسبة توزيعات الأرباح المعلنة إلى صافي ربح السنة	%23.74	%22.99

المصدر: الشركة

*قرر الشركاء بتاريخ 1442/03/21 هـ (الموافق 2020/11/07م) بتوزيع أرباح بقيمة (2,150,000) ريال سعودي، من رصيد الأرباح المبقاة عن عام 2019م، وإثباتها في الحساب الجاري لكل شريك وذلك بعد خصم مسحوبات كل شريك.

**وافقت الجمعية العامة العادية المنعقدة بتاريخ 1442/08/04 هـ (الموافق 2021/03/17م) على توزيع أرباح نقدية على المساهمين عن السنة المالية المنتهية في 31 ديسمبر 2020م بقيمة (250,000) ريال سعودي. بالإضافة إلى ذلك وافقت الجمعية العامة غير العادية المنعقدة بتاريخ 1443/04/18 هـ (الموافق 2021/11/23م) على توزيع أرباح نقدية على المساهمين عن النصف الأول من العام 2021م بقيمة (3,400,000) ريال سعودي.

*** تم احتساب ربحية السهم على أساس أن عدد الأسهم (3,400,000) سهم كما في 31 ديسمبر 2020م و2021م.

والجدي بالذكر أنه وافقت الجمعية العامة العادية المنعقدة بتاريخ 1443/08/27 هـ (الموافق 2022/03/30م) على توزيع أرباح نقدية على المساهمين عن النصف الثاني من العام 2021م بقيمة (3,400,000) ريال سعودي.

وعلى الرغم من أن الشركة قامت بتوزيع أرباح عن السنة المالية المنتهية في 31 ديسمبر 2019م و2020م و2021م إلا أنها لا تقدم أي ضمانات بتوزيع أرباح في المستقبل.

وتستحق الأسهم محل الطرح والإدراج حصتها من أي أرباح تعلنها الشركة اعتباراً من تاريخ نشرة الإصدار هذه وعن السنوات المالية التي تلها.



6 استخدام متحصلات الطرح

تبلغ القيمة المتوقعة لإجمالي متحصلات الطرح مبلغ (××××) (××××) ريال سعودي، سيدفع منها حوالي (2,200,000) مليونان ومائتان ألف ريال سعودي كمصاريف للطرح، والتي تشمل أتعاب المستشار المالي، ومدير الاكتتاب، والمحاسب القانوني، ومصاريف فتح حساب الأمانة، وتكاليف التسويق والطباعة، والمصاريف والتكاليف الأخرى المتعلقة بالطرح.

هذا و سوف يتم توزيع صافي متحصلات الطرح والمقدرة بحوالي (××××) (××××) ريال سعودي على المساهمين البائعين كل حسب النسبة التي يمتلكها في رأس مال الشركة، ولن تستلم الشركة أي مبلغ من صافي متحصلات الطرح.

يقر أعضاء مجلس إدارة الشركة بما يلي:

- 1- لم يكن هناك أي انقطاع في أعمال المُصدر يمكن أن يؤثر أو يكون قد أثر تأثيراً ملحوظاً في الوضع المالي خلال الـ (12) شهراً الأخيرة.
- 2- لم تُمنح أي عمولات أو خصومات أو أتعاب وساطة أو أي عوض غير نقدي من قبل المُصدر خلال السنة السابقة مباشرة لتاريخ طلب التسجيل فيما يتعلق بإصدار أو طرح أي سهم.
- 3- لم يكن هناك أيّ تغير سلبي جوهري في الوضع المالي والتجاري للمُصدر خلال السنة السابقة مباشرة لتاريخ تقديم طلب التسجيل والطرح.
- 4- بخلاف ما ورد في الصفحات (ج، ح، 32، 34) من هذه النشرة، ليس لأعضاء مجلس الإدارة أو لأيّ من أقربائهم أيّ أسهم أو مصلحة من أي نوع في المُصدر.
- 5- أن الشركة ليست خاضعة لأيّ دعاوى أو إجراءات قانونية قد تؤثر بمفردها أو بمجمّلها جوهرياً في أعمال الشركة أو في وضعها المالي.
- 6- لا يشترك أي من أعضاء مجلس الإدارة في أعمال منافسة للشركة.
- 7- أن جميع التعاملات مع الأطراف ذات العلاقة تمت الموافقة عليها من الجمعية العامة للشركة.
- 8- أن الشركة ملتزمة بجميع أحكام نظام الشركات ولم يسبق لها مخالفتها أحكام نظام الشركات كما بتاريخ هذه النشرة.
- 9- أنه لا توجد أي وقائع أخرى يمكن أن تؤثر على طلب تسجيل الأوراق المالية لم يتم تضمينها في هذه النشرة
- 10- أن الشركة حاصلة على جميع التراخيص والموافقات الأساسية المطلوبة لممارسة أنشطتها.
- 11- أن الشركة قد حصلت على جميع الموافقات اللازمة لتسجيل وطرح أسهمها في السوق الموازية.
- 12- باستثناء ما ورد في قسم عوامل المخاطرة، فإن أعضاء مجلس الإدارة ليسوا على علم بأي مخاطر جوهريّة أخرى من الممكن أن تؤثر على قرار المستثمرين المحتملين في الاستثمار في أسهم الشركة.
- 13- لا يخضع أعضاء مجلس الإدارة لأي دعاوى أو إجراءات قانونية قد تؤثر بمفردها أو بمجمّلها جوهرياً في أعمال الشركة أو في وضعها المالي.
- 14- لا توجد أي صلاحية تعطي أحد أعضاء مجلس الإدارة أو الرئيس التنفيذي حق التصويت على مكافآت تمنح لهما.
- 15- لا توجد أي صلاحية تجيز لأعضاء مجلس الإدارة أو كبار التنفيذيين حق الاقتراض من المصدر.
- 16- أنه لم يتم الإعلان عن إفلاس أي عضو من أعضاء مجلس إدارة الشركة أو أيّاً من أعضاء الإدارة التنفيذية بالشركة أو أمين سر مجلس الإدارة ولم يخضعوا لأي إجراءات إفلاس.
- 17- باستثناء ما ورد في الخطر رقم (15.1.2) "المخاطر المتعلقة باستحقاقات الزكاة الشرعية المحتملة والمطالبات الإضافية" فإنه لا يوجد لدى الشركة أي نزاعات أو مطالبات بفروقات زكوية قائمة من قبل هيئة الضريبة والزكاة والجمارك.
- 18- أن الشركة ملتزمة بجميع التزاماتها التعاقدية الواردة في اتفاقية الاعتمادات مستندية وإصدار خطابات ضمان وكفالات لتمويل مدفوعات المورد الموقعة مع بنك الرياض بتاريخ 1442/01/18 هـ (الموافق 2020/09/06 م).
- 19- أن الشركة ملتزمة بجميع التزاماتها التعاقدية الواردة في اتفاقية التسهيلات الائتمانية الموقعة مع مصرف الإنماء بتاريخ 1442/03/16 هـ (الموافق 2020/11/02 م).
- 20- أن الشركة ملتزمة بجميع التزاماتها التعاقدية الواردة في اتفاقية شراء الأرض الموقعة مع بنك الرياض.



8 مصاريف الطرح

سوف يتحمل المساهمون البائعون جميع التكاليف المتعلقة بالطرح، والتي من المتوقع أن تبلغ حوالي (2,200,000) مليونان ومائتان ألف ريال سعودي، حيث سيتم خصمها بالكامل من إجمالي متحصلات الاكتتاب البالغة (xxxx) ريال سعودي.

وتشمل مصاريف الطرح أتعاب المستشار المالي ومدير الاكتتاب، والمحاسبين القانونيين، وتكاليف التسويق والطباعة، والمصاريف الأخرى المتعلقة بالطرح.

والجدير بالذكر أن الشركة لن تتحمل أي من المصاريف المتعلقة بالطرح وإنما سيتم خصمها بالكامل من إجمالي متحصلات الاكتتاب، وسيقوم المساهمون البائعون بسداد كافة مصاريف الطرح التي تحملتها الشركة عنهم بمجرد الإنتهاء من عملية الطرح.

9 المعلومات المتعلقة بالأسهم وأحكام الطرح وشروطه

تقدمت الشركة بطلب لهيئة السوق المالية لتسجيل وطرح الأسهم في السوق الموازية وفقاً لمتطلبات قواعد طرح الأوراق المالية والالتزامات المستمرة الصادرة عن هيئة السوق المالية. وقد تمت الموافقة على نشرة الإصدار هذه وتم تقديم كافة المستندات المؤيدة التي طلبتها الهيئة، كما تم الحصول على جميع الموافقات الرسمية اللازمة لعملية طرح الأسهم في السوق الموازي.

يجب على جميع المستثمرين المؤهلين قراءة شروط وأحكام الطرح بعناية تامة قبل استكمال تعبئة نموذج طلب الاكتتاب، حيث أن تقديم طلب الاكتتاب من خلال نظام الاكتتاب الإلكتروني الخاص بمدير الاكتتاب يعتبر بمثابة إقرار بالقبول على شروط وأحكام الطرح المذكورة.

1.9 الاكتتاب

سوف يتم طرح خمسمائة وأربعة وأربعون ألف (544,000) سهم عادي ذات قيمة اسمية قدرها (10) ريالاً سعودية للسهم الواحد، تمثل ما نسبته (16.00%) من رأس مال الشركة، سيتم طرحها للاكتتاب في السوق الموازية بسعر (x) ريال للسهم الواحد وبقيمة إجمالية قدرها (x) ريال سعودي، ويقتصر الطرح على فئات المستثمرين المؤهلين، وهم كما يلي:

1. مؤسسات سوق مالية تتصرف لحسابها الخاص.
2. عملاء مؤسسة سوق مالية مرخص لها في ممارسة أعمال الإدارة شريطة أن تكون مؤسسة السوق المالية قد عُيِّنت بشروط تمكنه من اتخاذ القرارات الخاصة بقبول المشاركة في الطرح والاستثمار في السوق الموازية نيابة عن العميل ودون الحاجة إلى الحصول على موافقة مسبقة منه.
3. حكومة المملكة، أو أي جهة حكومية، أو أي هيئة دولية تعترف بها الهيئة، أو السوق، وأي سوق مالية أخرى تعترف بها الهيئة، أو مركز الإيداع.
4. الشركات المملوكة من الحكومة، مباشرة أو عن طريق محافظة تديرها مؤسسة سوق مالية مرخص لها في ممارسة أعمال الإدارة.
5. الشركات والصناديق المؤسسية في دول مجلس التعاون لدول الخليج العربية.
6. صناديق الاستثمار.
7. الأجانب غير المقيمين المسموح لهم بالاستثمار في السوق الموازية والذين يستوفون المتطلبات المنصوص عليها في الدليل الاسترشادي لاستثمار الأجانب غير المقيمين في السوق الموازية.
8. المؤسسات المالية الأجنبية المؤهلة.
9. أي أشخاص اعتباريين آخرين يجوز لهم فتح حساب استثماري في المملكة وحساب لدى مركز الإيداع.
10. أشخاص طبيعيين يجوز لهم فتح حساب استثماري في المملكة وحساب لدى مركز الإيداع، ويستوفون أي من المعايير الآتية:
 - أ) أن يكون قد قام بصفقات في أسواق الأوراق المالية لا يقل مجموع قيمتها عن أربعين مليون ريال سعودي ولا تقل عن عشرة صفقات في كل ربع سنة خلال الاثني عشرة شهراً الماضية.
 - ب) أن لا تقل قيمة صافي أصوله عن خمسة ملايين ريال سعودي.
 - ج) أن يعمل أو سبق له العمل مدة ثلاث سنوات على الأقل في القطاع المالي.
 - د) أن يكون حاصلًا على الشهادة العامة للتعامل في الأوراق المالية المعتمدة من قبل الهيئة.
 - هـ) أن يكون حاصلًا على شهادة مهنية متخصصة في مجال أعمال الأوراق المالية معتمدة من جهة معترف بها دوليًا.
 11. أي أشخاص آخرين تحددهم الهيئة.

2.9 طريقة التقدم بطلب الاكتتاب

سوف يكون طلب الاكتتاب متاحاً للمكتبتين خلال فترة الطرح عبر نظام الاكتتاب الإلكتروني الخاص بمدير الاكتتاب والذي سيتمكن المستثمرون المؤهلون من خلاله الاكتتاب في أسهم الشركة خلال فترة الطرح، ويتعين على المكتتب استيفاء متطلبات الاكتتاب الموضحة في نموذج الاكتتاب وفي هذه النشرة. وينبغي على المكتتب الموافقة على كافة الشروط والأحكام وأن يستكمل كافة الأقسام ذات الصلة في نموذج الاكتتاب. تحتفظ الشركة بالحق في رفض أي طلب اكتتاب جزئياً أو كلياً، في حالة عدم استيفاء أي من شروط وأحكام الاكتتاب أو عدم اتباع التعليمات اللازمة. لا يجوز إدخال أي تعديلات على نموذج طلب الاكتتاب أو سحبه بعد تقديمه، حيث يمثل نموذج طلب الاكتتاب بمجرد استكماله اتفاقاً ملزماً قانونياً بين الشركة والمكتتب.

ويمكن للمستثمرين الحصول على نسخة إلكترونية من نشرة الإصدار هذه ونموذج طلب الاكتتاب (الإلكتروني) من المستشار المالي أو مدير الاكتتاب من خلال معلومات الاتصال الموضحة أدناه:



المستشار المالي ومدير الاكتتاب

شركة يقين المالية "يقين كابيتال"

الرياض - حي الورود - شارع العليا

ص.ب 884 الرياض 11421

هاتف: +966 8004298888

فاكس: +966 11 2054827

الموقع الإلكتروني: www.yaqeen.sa

البريد الإلكتروني: IPO@yaqeen.sa



3.9 فترة الطرح وشروطه

سيبدأ مدير الاكتتاب باستلام نماذج طلبات الاكتتاب ابتداءً من يوم الأحد 1444/02/29 هـ (الموافق 2022/09/25 م) وحتى يوم الأربعاء 1444/03/02 هـ (الموافق 2022/09/28 م). وفي حالة عدم اكتمال طلب الاكتتاب أو عدم صحة المعلومات المقدمة فيه، فإن نموذج طلب الاكتتاب يعتبر لاغياً.

يجب على المستثمر أن يوضح في نموذج طلب الاكتتاب عدد الأسهم التي يرغب الاكتتاب بها، بحيث يكون إجمالي مبلغ الاكتتاب هو حاصل ضرب عدد الأسهم التي يرغب الاكتتاب بها في سعر الطرح البالغ (xx) ريالاً سعودياً للسهم الواحد. الحد الأدنى للاكتتاب هو (10) عشرة أسهم، بينما الحد الأقصى للاكتتاب هو (169,990) مائة وتسعة وستون ألف وتسعمائة وتسعون سهم لكل مكتتب.

يجب استكمال نموذج طلب الاكتتاب خلال فترة الطرح مع إرفاق المستندات التالية (حسبما ينطبق الحال):

1. صورة بطاقة الأحوال المدنية (للمكتتب الفرد).
2. صورة صك الوكالة الشرعية (عندما يكون طلب الاكتتاب مقدماً من الوكيل بالنيابة عن المكتتب).
3. صورة السجل التجاري وصورة من تفويض مقدم الطلب وهويته (إذا كان المكتتب شركة).
4. صورة من السجل التجاري وصورة هوية المفوض بتقديم الطلب وصورة تراخيص هيئة السوق المالية (في حال كان المكتتب صندوق استثماري أو شركة مرخصة من هيئة السوق المالية، ويضاف صورة من الاتفاقية بين المكتتب والشركة المرخصة في حال المحافظ أو اتفاقيات الاستثمار بالنيابة).
5. أي مستندات أخرى يتم طلبها أو الاطلاع عليها.

يجب أن تسدد كامل قيمة الأسهم المكتتب بها بإجراء حوالة مباشرة إلى حساب الاكتتاب، ويحق للشركة أن ترفض نموذج طلب الاكتتاب كلياً أو جزئياً إذا لم يستوف الطلب شروط وأحكام الطرح، وسيقبل المكتتب عدد الأسهم المخصصة له ما لم تزد هذه الأسهم عن الأسهم التي طلب الاكتتاب بها.

4.9 الإشعار بالتخصيص ورد الفائض

سيقوم مدير الاكتتاب بفتح حساب الاكتتاب بمسمى (الطرح لأسهم شركة عبدالعزيز ومنصور إبراهيم البابطين في السوق الموازية)، ويجب على كل مكتتب تحويل المبالغ المكتتب بها في حساب الاكتتاب المذكور، والذي سيتم توضيحه في نموذج طلب الاكتتاب.

يجب على المستثمرين المؤهلين أن يقدموا طلب الاكتتاب إلى مدير الاكتتاب، من خلال نظام الاكتتاب الإلكتروني الخاص بمدير الاكتتاب والذي سيتمكن المستثمرون المؤهلون من خلاله الاكتتاب في أسهم الشركة خلال فترة الطرح، على أن يتم تقديم طلب الاكتتاب في موعد أقصاه الساعة الرابعة مساءً من تاريخ الإقبال. يجب أن يرفق بطلب الاكتتاب في أسهم الطرح جميع المستندات المؤيدة المطلوبة حسب التعليمات، وبإكمال طلب الاكتتاب، يقر كل مكتتب بأنه استلم هذه النشرة وقرأها، وبناءً عليه يقر برغبته في الاكتتاب في الأسهم المطروحة حسب ما هو مبين في طلب الاكتتاب.

سيتم الاكتتاب في أسهم الطرح من خلال استكمال طلب الاكتتاب وتحويل الأموال إلى حساب الاكتتاب الخاص بعملية الطرح مباشرة حسب نموذج الاكتتاب، وسيتم تخصيص الأسهم المطروحة للاكتتاب وفقاً لما يقترحه المستشار المالي ومدير الاكتتاب بالتشاور مع الشركة، وسيتم الإعلان عن عملية التخصيص النهائي لأسهم الطرح في موعد أقصاه يوم الإثنين 1444/03/07 هـ (الموافق 2022/10/03 م)، وسيكون رد الفائض خلال أربعة (4) أيام عمل من تاريخ التخصيص، ولن تكون هناك أي عمولات أو استقطاعات من الجهة المستلمة لمتحصلات الطرح أو المستشار المالي ومدير الاكتتاب أو الشركة.

سوف يقوم المستشار المالي ومدير الاكتتاب بإرسال إشعارات للمكتتبين توضح العدد النهائي للأسهم المخصصة لكل منهم والمبالغ الفائضة التي سيتم ردها لهم، إن وجدت، ولمزيد من المعلومات يتعين على المكتتبين التواصل مع المستشار المالي ومدير الاكتتاب.

أحكام متفرقة

1. يكون طلب الاكتتاب وكافة الشروط والأحكام والتعهدات ذات العلاقة ملزمة وملفظة أطراف الاكتتاب وخلفائهم والمتنازل لهم ومنفذي الوصايا ومديري الشركات والورثة. ولا يجوز التنازل عن طلب الاكتتاب أو عن أي حقوق أو مصالح أو التزامات ناشئة عنه أو تفويض أي منها من قبل الأطراف في الاكتتاب دون الحصول على موافقة خطية مسبقة من الطرف الآخر.
 2. تخضع هذه التعليمات والبنود وأي استلام لنماذج طلب الاكتتاب أو العقود المترتبة عليها لأنظمة المملكة وتفسر وتنفذ طبقاً لها.
 3. سيتم نشر نشرة الإصدار هذه باللغة العربية بعد موافقة هيئة السوق المالية عليها.
 4. مع مراعاة متطلبات المادة (79) التاسعة والسبعون من قواعد طرح الأوراق المالية والالتزامات المستمرة، تلتزم الشركة بتقديم نشرة إصدار تكميلية إلى الهيئة في أي وقت بعد تاريخ نشرة الإصدار الأولية وقبل اكتمال الطرح، إذا تبين ما يلي:
 - (أ) وجود تغير مهم في أمور جوهرية واردة في نشرة الإصدار.
 - (ب) ظهور أي مسائل مهمة كان يجب تضمينها في نشرة الإصدار.
- كما تجدر الإشارة إلى أنه يحق للمكتب الذي قدم طلب اكتتاب في أسهم الطرح قبل نشرة الإصدار التكميلية أن يلغي أو يعدل طلب اكتتابه في تلك الأسهم قبل انتهاء فترة الطرح، وذلك وفقاً للفقرة (د) من المادة (79) التاسعة والسبعون من قواعد طرح الأوراق المالية والالتزامات المستمرة.

5.9 الأوقات والظروف التي يجوز فيها تعليق الطرح

1.5.9 تعليق التداول أو إلغاء الإدراج

- (أ) يجوز للهيئة تعليق التداول أو إلغاء الإدراج في أي وقت حسيماً تراه مناسباً، وذلك في أي من الحالات الآتية:
 - 1- إذا رأيت ضرورة ذلك حمايةً للمستثمرين أو للمحافظة على سوق منتظمة.
 - 2- إذا أخفقت الشركة إخفاقاً تراه الهيئة جوهرياً في الالتزام بنظام السوق المالية أو لوائح التنفيذ أو قواعد السوق.
 - 3- إذا لم تسد الشركة أي مقابل مالي مستحق للهيئة أو السوق أو أي غرامات مستحقة للهيئة في مواعيدها.
 - 4- إذا رأيت أن الشركة أو أعمالها أو مستوى عملياتها أو أصولها لم تعد مناسبة لاستمرار إدراج الأسهم في السوق الموازية.
 - 5- عند الإعلان عن استحواذ عكسي لا يتضمن معلومات كافية بشأن الصفقة المقترحة. وفي حال أعلنت الشركة عن معلومات كافية تتعلق بالكيان المستهدف، واقتنعت الهيئة بعد إعلان الشركة، بأنه ستتوافر معلومات كافية متاحة للجمهور حول الصفقة المقترحة للاستحواذ العكسي، فللهيئة اتخاذ قرار بعدم تعليق التداول في هذه المرحلة.
 - 6- عند تسرب معلومات عن الصفقة المقترحة للاستحواذ العكسي، ويتعذر على الشركة تقييم وضعها المالي بدقة ويتعذر عليه إبلاغ السوق وفقاً لذلك.
 - 7- إذا لم تُستوف متطلبات السيولة المحددة في الفقرة (ب) من المادة الحادية والأربعين (41) من قواعد الإدراج بعد مضي المدة المحددة في الفقرة الفرعية (1) من الفقرة (د) من المادة الثانية والأربعين (42) من قواعد الإدراج.
 - 8- عند قيد طلب افتتاح إجراء إعادة التنظيم المالي للمصدر الذي بلغت خسائره المتراكمة (50%) فأكثر من رأس ماله لدى المحكمة بموجب نظام الإفلاس.
 - 9- عند قيد طلب افتتاح إجراء التصفية أو إجراء التصفية الإدارية للمصدر لدى المحكمة بموجب نظام الإفلاس.
 - 10- عند صدور حكم المحكمة النهائي بإنهاء إجراء إعادة التنظيم المالي وافتتاح إجراء التصفية أو إجراء التصفية الإدارية للمصدر بموجب نظام الإفلاس.
 - 11- عند صدور حكم المحكمة النهائي بافتتاح إجراء التصفية أو إجراء التصفية الإدارية للمصدر بموجب نظام الإفلاس.
- (ب) يخضع رفع تعليق التداول المفروض بموجب الفقرة (أ) المذكورة أعلاه للاعتبارات الآتية:
 - 1- معالجة الأوضاع التي أدت إلى التعليق بشكل كافٍ، وعدم وجود ضرورة لاستمرار التعليق حمايةً للمستثمرين.
 - 2- أن رفع التعليق من المرجح عدم تأثيره في النشاط العادي للسوق.
 - 3- التزام المصدر بأي شروط أخرى تراها الهيئة.
 - 4- عند صدور حكم المحكمة النهائي بافتتاح إجراء إعادة التنظيم المالي للمصدر بموجب نظام الإفلاس ما لم يكن موقفاً عن مزاولة نشاطاته من قبل الجهة المختصة ذات العلاقة، وذلك في حال كان التعليق وفق الفقرة الفرعية (8) من الفقرة (أ) أعلاه.
 - 5- عند صدور حكم المحكمة النهائي برفض افتتاح إجراء التصفية أو إجراء التصفية الإدارية بموجب نظام الإفلاس ما لم يكن موقفاً عن مزاولة نشاطاته من قبل الجهة المختصة ذات العلاقة، وذلك في حال كان التعليق وفق الفقرة الفرعية (9) من الفقرة (أ) أعلاه.

وإذا استمر تعليق تداول الأوراق المالية مدة ستة أشهر من دون أن تتخذ الشركة إجراءات مناسبة لتصحيح ذلك التعليق، فيجوز للهيئة إلغاء إدراج الأوراق المالية للشركة.
- (ج) تعلق السوق تداول الأوراق المالية المصدر في أي من الحالات الآتية:
 - 1- عند عدم التزام الشركة بالمواعيد المحددة للإفصاح عن معلوماته المالية الدورية وفق متطلبات قواعد طرح الأوراق المالية والالتزامات المستمرة إلى حين الإفصاح عنها.
 - 2- عند تضمن تقرير مراجع الحسابات على القوائم المالية للشركة رأي معارض أو امتناع عن إبداء الرأي إلى حين إزالة الرأي المعارض أو الامتناع عن إبداء الرأي.
 - 3- إذا لم تستوف متطلبات السيولة المحددة في البابين الثاني والثامن من قواعد الإدراج بعد مضي المهلة التي تحددها السوق المالية للشركة لتصحيح أوضاعها ما لم توافق الهيئة على خلاف ذلك.

- 4- عند صدور قرار عن الجمعية العامة غير العادية للشركة بتخفيض رأس ماله وذلك ليومي التداول التاليين لصدور القرار.
- د) ترفع السوق التعليق المشار إليه في الفقرات الفرعية (1) و(2) و(3) من الفقرة (ج) أعلاه، بعد مضي جلسة تداول واحدة تلي انتفاء سبب التعليق، وفي حالة إتاحة تداول أسهم المصدر خارج المنصة، ترفع السوق التعليق خلال مدة لا تتجاوز خمسة جلسات تداول تلي انتفاء سبب التعليق.
- هـ) يجوز للسوق في أي وقت أن تقترح على الهيئة تعليق تداول أي أوراق مالية مدرجة أو إلغاء إدراجها إذا رأته من المرجح حدوث أي من الحالات الواردة في الفقرة (أ) أعلاه.
- و) يجب على المصدر الذي عُلق تداول أوراقه المالية الاستمرار في الالتزام بنظام السوق المالية ولوائحه التنفيذية وقواعد السوق.
- ز) إذا استمر تعليق تداول الأسهم مدة (6) أشهر من دون أن يتخذ المصدر إجراءات مناسبة لتصحيح ذلك التعليق، فيجوز للهيئة إلغاء إدراج الأوراق المالية للمصدر.
- ح) عند إكمال المصدر لعملية استحواذ عكسي، يلغى إدراج أسهم المصدر. وإذا رغب المصدر في إعادة إدراج أسهمه، فعليه تقديم طلب جديد لإدراج أسهمه وفقاً لقواعد الإدراج واستيفاء المتطلبات ذات العلاقة المنصوص عليها في قواعد طرح الأوراق المالية والالتزامات المستمرة.
- ط) لا تخل هذه المادة بتعليق التداول أو إلغاء الإدراج الناتج عن خسائر الشركة بناءً على اللوائح التنفيذية وقواعد السوق ذات العلاقة.

2.5.9 الإلغاء الاختياري للإدراج

1. لا يجوز للشركة إدراج أوراقها المالية في السوق الموازية لإلغاء الإدراج إلا بموافقة مسبقة من الهيئة. وللحصول على موافقة الهيئة، يجب على الشركة تقديم طلب الإلغاء إلى الهيئة مع تقديم إشعار متزامن للسوق المالية بذلك، وأن يشمل الطلب المعلومات الآتية:
 - أ. الأسباب المحددة لطلب الإلغاء.
 - ب. نسخة من الإفصاح المشار إليه في الفقرة (د) أدناه.
 - ج. نسخة من المستندات ذات العلاقة ونسخة من كل وثيقة مرسله إلى المساهمين، إذا كان إلغاء الإدراج نتيجة عملية استحواذ أو أي إجراء آخر تتخذها الشركة.
 - د. أسماء ومعلومات الاتصال الخاصة بالمستشار المالي والمستشار القانوني المعينين بموجب اللوائح التنفيذية ذات العلاقة.
2. يجوز للهيئة أن تقبل وترفض طلب التعليق حسب تقديرها.
3. يجب على الشركة الحصول على موافقة الجمعية العامة غير العادية على إلغاء الإدراج بعد حصوله على موافقة الهيئة.
4. عند إلغاء الإدراج بناءً على طلب الشركة، يجب على الشركة أن تفصح للجماهير عن ذلك في أقرب وقت ممكن. ويجب أن يتضمن الإفصاح على الأقل سبب الإلغاء وطبيعة الحدث الذي أدى إليه ومدى تأثيره في نشاطات الشركة.

3.5.9 التعليق المؤقت

- أ) يجوز للشركة أن تطلب من السوق المالية تعليق تداول أوراقها المالية مؤقتاً عند وقوع حدث خلال فترة التداول يجب الإفصاح عنه من دون تأخير بموجب نظام السوق المالية، أو لوائحه التنفيذية، أو قواعد السوق، ولا تستطيع الشركة تأمين سريته حتى نهاية فترة التداول، وتقوم السوق المالية بتعليق تداول الأوراق المالية لذلك المصدر فور تلقيها للطلب.
- ب) عند تعليق التداول مؤقتاً بناءً على طلب المصدر، يجب على الشركة أن تفصح للجماهير في - أقرب وقت ممكن - عن سبب التعليق والمدة المتوقعة له وطبيعة الحدث الذي أدى إليه ومدى تأثيره في نشاطات الشركة.
- ج) يجوز للهيئة أن تعلق التداول مؤقتاً من دون طلب من الشركة عندما يكون لديها معلومات أو تكون هناك ظروف قد تؤثر في نشاطات الشركة وترى أن تلك الظروف ربما تؤثر في نشاط السوق المالية أو تخلّ بحماية المستثمرين. ويجب على الشركة عندما تخضع أوراقها المالية للتعليق المؤقت للتداول الاستمرار في الالتزام بنظام السوق المالية ولوائحه التنفيذية وقواعد السوق.
- د) للسوق أن تقترح على الهيئة ممارسة صلاحيتها وفق الفقرة (ج) المذكورة أعلاه إذا تبين لها معلومات أو ظروف قد تؤثر في نشاطات الشركة، ومن المحتمل أن تؤثر في نشاط السوق أو في حماية المستثمرين.
- هـ) يرفع التعليق المؤقت للتداول عند انتهاء المدة المحددة في الإفصاح المشار إليه في الفقرة (ب) أعلاه، ما لم تر الهيئة أو السوق المالية خلاف ذلك.

4.5.9 إعادة تسجيل وقبول إدراج أوراق مالية سبق إلغاء إدراجها

إذا رغب المصدر في إدراج أوراق مالية سبق إلغاء طلب إدراجها، يجب عليه تقديم طلب جديد وفق الإجراءات المنصوص عليها في قواعد طرح الأوراق المالية والالتزامات المستمرة وقواعد الإدراج.

6.9 القرارات والموافقات التي ستدرج الأسهم بموجبها

تم الحصول على جميع الموافقات الرسمية اللازمة لعملية طرح الأسهم بما في ذلك:

- (1) قرار مجلس إدارة الشركة الصادر بتاريخ 1443/02/08 هـ (الموافق 2021/09/15 م) بالتوصية للجمعية العامة غير العادية على طرح ما نسبته (20%) من رأس مال الشركة أو ما قيمته السوقية (30) مليون ريال سعودي في السوق الموازية وذلك بعد الحصول على الموافقات النظامية اللازمة.
- (2) موافقة الجمعية العامة غير العادية الصادرة بتاريخ 1443/02/10 هـ (الموافق 2021/09/18 م) على توصية مجلس الإدارة بطرح ما نسبته (20%) من رأس مال الشركة أو ما قيمته السوقية (30) مليون ريال سعودي في السوق الموازية وذلك بعد الحصول على الموافقات النظامية اللازمة.
- (3) موافقة الهيئة على نشرة الإصدار هذه وكافة المستندات المؤيدة التي طلبتها الهيئة وذلك بتاريخ إعلانها في موقعها الرسمي بتاريخ 1443/11/30 هـ (الموافق 2022/06/29 م).
- (4) موافقة شركة تداول السعودية (تداول السعودية) على الإدراج بتاريخ 1443/04/10 هـ (الموافق 2021/11/15 م)، وهذه الموافقة مشروطة بالحصول على موافقة هيئة السوق المالية.

7.9 إفادة عن أي ترتيبات قائمة لمنع التصرف في أسهم معينة

يحظر على كبار المساهمين الذين تظهر أسماؤهم في هذه النشرة (فضلاً راجع "المساهمين الكبار الذين يملكون (5%) أو أكثر من أسهم الشركة" في صفحة (ح) من هذه النشرة)، التصرف فيما يملكونه من أسهم قبل مضي فترة اثني عشر (12) شهراً من تاريخ تسجيل وإدراج أسهم الشركة في السوق الموازية (فترة الحظر)، وبخلاف فترة الحظر المفروضة من الهيئة على المساهمين الكبار، لا توجد أي ترتيبات قائمة أخرى تمنع التصرف في أسهم معينة.

10 التعهدات الخاصة بالاكنتاب

1.10 الإقرارات والتعهدات الخاصة بالاكنتاب

بتعبئة نموذج طلب الاكنتاب وتقديمه، فإن المكتتب يقر بما يلي:

- الموافقة على اكتتابه في الشركة بعدد الأسهم الموضحة في نموذج طلب الاكنتاب.
- أنه قد اطلع على نشرة الإصدار هذه وعلى كافة محتوياتها ودرسها بعناية وفهم مضمونها.
- الموافقة على النظام الأساسي للشركة والشروط الواردة في نشرة الإصدار.
- عدم التنازل عن حقه بمطالبة الشركة والرجوع عليها بكل ضرر ينجم بشكل مباشر من جراء احتواء نشرة الإصدار هذه على معلومات جوهرية غير صحيحة أو غير كافية أو نتيجة إغفال معلومات جوهرية تؤثر بشكل مباشر على قبول المكتتب بالاكنتاب في حال تمت إضافتها في النشرة.
- أنه لم يسبق له ولأي فرد من عائلته المشمولين في نموذج طلب الاكنتاب، التقدم بطلب للاكنتاب في الأسهم المطروحة، ويوافق على أن للشركة الحق في رفض طلبات الاكنتاب المزدوجة.
- قبوله الأسهم المخصصة بموجب طلب الاكنتاب وقبوله كافة شروط وتعليمات الاكنتاب الواردة في الطلب وفي هذه النشرة.
- ضمان عدم إلغاء أو تعديل طلب الاكنتاب بعد استكمال تعبئته.

2.10 سجل الأسهم وترتيبات التعامل

تحتفظ شركة تداول السعودية (تداول السعودية) بسجل للمساهمين يحتوي على أسمائهم وجنسياتهم وعناوين إقامتهم ومهمهم والأسهم التي يمتلكونها والمبالغ المدفوعة من هذه الأسهم.

3.10 سوق الأسهم السعودية (تداول)

تم تأسيس نظام تداول في عام 2001م كنظام بديل لنظام معلومات الأوراق المالية الإلكتروني، وبدأ تداول الأسهم الإلكتروني في المملكة عام 1990م. تتم عملية التداول من خلال نظام إلكتروني متكامل ابتداءً من تنفيذ الصفقة وانتهاءً بتسويتها. ويتم التداول كل يوم عمل من أيام الأسبوع من يوم الأحد حتى يوم الخميس على فترة واحدة من الساعة 10 صباحاً وحتى الساعة 3 عصراً، ويتم خلالها تنفيذ الأوامر. أما خارج هذه الأوقات فيسمح بإدخال الأوامر وتعديلها وإلغائها من الساعة 9:30 صباحاً وحتى الساعة 10 صباحاً.

ويتم تنفيذ الصفقات من خلال مطابقة آلية للأوامر، ويتم استقبال وتحديد أولوية الأوامر وفقاً للسعر. وبشكل عام تنفذ أوامر السوق أولاً وهي الأوامر المشتملة على أفضل الأسعار، وتليها الأوامر محددة السعر، وفي حال إدخال عدة أوامر بنفس السعر فإنه يتم تنفيذها وفقاً لتوقيت الإدخال.

يقوم نظام تداول بتوزيع نطاق شامل من المعلومات من خلال قنوات مختلفة أبرزها موقع تداول السعودية على الإنترنت، ويتم توفير بيانات السوق بشكل فوري لمزودي المعلومات المعروفين مثل "رويترز". وتتم تسوية الصفقات آلياً خلال يومي عمل حسب (T+2). وينبغي على الشركة الإفصاح عن جميع القرارات والمعلومات المهمة بالنسبة للمستثمرين عبر نظام "تداول". ويتولى نظام تداول مسؤولية مراقبة السوق، بهدف ضمان عدالة التداول وكفاءة عمليات السوق.

4.10 تداول الأسهم في السوق الموازية

تم تقديم طلب لدى هيئة السوق المالية لتسجيل وطرح أسهم الشركة في السوق الموازية، كما تم تقديم طلب إلى شركة تداول السعودية لإدراج أسهم الشركة في السوق الموازية.

يتوقع البدء بتداول أسهم الشركة بعد التخصيص النهائي لتلك الأسهم وإعلان تداول عن تاريخ بدء تداول أسهم الشركة، وتعتبر التواريخ والأوقات المذكورة في هذه النشرة تواريخ مبدئية ذكرت للاستدلال فقط، ويمكن تغييرها أو تمديدتها بموافقة هيئة السوق المالية.

ولا يمكن التداول في الأسهم المطروحة إلا بعد اعتماد تخصيص الأسهم في حسابات المكتتبين في "تداول"، وتسجيل الشركة وإدراج أسهمها في السوق الموازية، ويحظر التداول في أسهم الشركة حظراً تاماً قبل التداول الرسمي، ويتحمل المكتتبون الذين يتعاملون في تلك الأنشطة المحظورة من التداول المسؤولية الكاملة عنها، ولن تتحمل الشركة أو أي من من مستشاريها أي مسؤولية قانونية في هذه الحالة.

يقتصر تداول الأسهم المدرجة في السوق الموازية على المستثمرين المؤهلين (فضلاً راجع القسم (1) "التعريفات والمصطلحات").

11 إجراءات عدم اكتمال الطرح

إذا لم يكتمل الطرح في التاريخ المحدد لانتهاء عملية الطرح المبين في نشرة الإصدار هذه (فضلاً راجع "التواريخ المهمة وإجراءات الطرح" في صفحة (ي) من هذه النشرة)، سيقوم المستشار المالي خلال (10) عشرة أيام من انتهاء فترة الطرح بإشعار الهيئة كتابياً بعدم اكتمال الطرح ومن ثم سيقوم بإشعار المكتبين، وبالتنسيق مع مدير الاكتتاب ستم إعادة المبالغ التي تم جمعها من المكتبين -إن وجدت- من دون خصم أي عمولات أو رسوم.

وتؤكد الشركة التزامها بأي قرارات أو تعليمات أو إجراءات تصدر من هيئة السوق المالية في حال عدم الطرح.

12 المستندات المتاحة للمعاينة

ستكون جميع مستندات الشركة المتعلقة بطرح أسهم الشركة وقبول إدراجها في السوق الموازية متاحة للمعاينة في المقر الرئيس للشركة كما في السجل التجاري في شارع اسطنبول - حي السلي - الرياض، ص.ب. 27901 الرمز البريدي 11427، المملكة العربية السعودية. ومن خلال غرفة بيانات افتراضية سيتيحها المستشار المالي ومدير الاكتتاب (شركة يقين المالية "يقين كابيتال") من خلال البريد الإلكتروني (IPO@yaqeen.sa). وذلك خلال أيام العمل (من الأحد إلى الخميس) بين الساعة 9 صباحاً إلى الساعة 4 مساءً، وابتداءً من تاريخ 1444/02/23 هـ (الموافق 2022/09/19 م) وحتى تاريخ 1444/03/02 هـ (الموافق 2022/09/28 م) على ألا تقل تلك الفترة عن (7) أيام قبل نهاية فترة الطرح، ومن تلك المستندات على سبيل المثال لا الحصر:

- النظام الأساسي للشركة وعقد التأسيس.
- السجل التجاري للشركة.
- قرار مجلس إدارة الشركة بالموافقة على تسجيل وطرح وإدراج أسهم الشركة في السوق المالية السعودية (السوق الموازية - نمو).
- موافقة الجمعية العامة غير العادية على توصية مجلس الإدارة بتسجيل وطرح وإدراج أسهم الشركة في السوق المالية السعودية (السوق الموازية - نمو) وذلك بعد الحصول على الموافقات النظامية اللازمة.
- موافقة شركة تداول السعودية على طلب الإدراج في السوق المالية السعودية (السوق الموازية - نمو).
- موافقة هيئة السوق المالية على طلب التسجيل والطرح في السوق المالية السعودية (السوق الموازية - نمو).
- القوائم المالية للشركة للسنة المالية المنتهية في 31 ديسمبر 2021 م.
- تقرير التقييم للمصدر المعد من قبل المستشار المالي (شركة يقين المالية "يقين كابيتال").
- خطابات الموافقة على تضمين الاسم والشعار والإفادة في نشرة الإصدار لكل من:
 - أ. المستشار المالي (شركة يقين المالية "يقين كابيتال").
 - ب. المحاسب القانوني (شركة المحاسبون المتحدون للاستشارات المهنية).



RSM

المحاسبون المتحدون للإستشارات المهنية
Allied Accountants Professional Services

شركة عبدالعزيز ومنصور إبراهيم الباطين
(شركة مساهمة سعودية مقفلة)
الرياض - المملكة العربية السعودية

القوائم المالية وتقرير المراجع المستقل
للسنة المنتهية في ٣١ ديسمبر ٢٠٢١ م

شركة عبدالعزيز ومنصور إبراهيم الباطين
(شركة مساهمة سعودية مقفلة)

القوائم المالية وتقرير المراجع المستقل
للسنة المنتهية في ٣١ ديسمبر ٢٠٢١ م

صفحة

فهرس

-	تقرير المراجع المستقل
٣	قائمة المركز المالي
٤	قائمة الربح أو الخسارة والدخل الشامل الآخر
٥	قائمة التغيرات في حقوق المساهمين
٦	قائمة التدفقات النقدية
٢٦ - ٧	إيضاحات حول القوائم المالية

تقرير المراجع المستقل

إلى السادة/ المساهمين المحترمين
لشركة عبد العزيز ومنصور إبراهيم الباطين
(شركة مساهمة سعودية مغلقة)

التقرير عن مراجعة القوائم المالية

الرأي

لقد راجعنا القوائم المالية المرفقة لشركة عبد العزيز ومنصور إبراهيم الباطين " شركة مساهمة سعودية مغلقة " ("الشركة")، والتي تتكون من قائمة المركز المالي كما في ٣١ ديسمبر ٢٠٢١م، وكل من قوائم الربح أو الخسارة والدخل الشامل الأخر والتغيرات في حقوق المساهمين والتدفقات النقدية للسنة المنتهية في ذلك التاريخ، والإيضاحات المرفقة بالقوائم المالية، بما في ذلك ملخص للسياسات المحاسبية الهامة.

في رأينا، إن القوائم المالية المرفقة تظهر بعدل، من كافة النواحي الجوهرية، المركز المالي للشركة كما في ٣١ ديسمبر ٢٠٢١م، وأدائها المالي وتدفقاتها النقدية للسنة المنتهية في ذلك التاريخ وفقاً للمعايير الدولية للتقرير المالي المعتمدة في المملكة العربية السعودية، والمعايير والإصدارات الأخرى الصادرة من الهيئة السعودية للمراجعين والمحاسبين.

أساس الرأي

تمت مراجعتنا وفقاً للمعايير الدولية للمراجعة المعتمدة في المملكة العربية السعودية. إن مسؤوليتنا وفقاً لتلك المعايير قد تم ذكرها بمزيد من التوضيح في تقريرنا هذا في قسم "مسؤوليات المراجع عن مراجعة القوائم المالية". نحن مستقلون عن الشركة وفقاً لقواعد سلوك وأداب المهنة المعتمدة في المملكة العربية السعودية وذات الصلة بمراجعتنا لهذه القوائم المالية، كما وقينا أيضاً بمسؤولياتنا الأخلاقية وفقاً لهذه القواعد، وفي اعتقادنا، فإن أدلة المراجعة التي حصلنا عليها تُعد كافية ومناسبة لتوفير أساس لإبداء رأينا.

مسؤوليات الإدارة والأشخاص المسؤولين عن الحوكمة عن القوائم المالية

إن الإدارة هي المسؤولة عن إعداد هذه القوائم المالية وعرضها بصورة عادلة وفقاً للمعايير الدولية للتقرير المالي المعتمدة في المملكة العربية السعودية، والمعايير والإصدارات الأخرى الصادرة من الهيئة السعودية للمراجعين والمحاسبين ووفقاً لأحكام النظام الشركات والنظام الأساسي للشركة، وعن أنظمة الرقابة الداخلية التي تراها ضرورية لتمكينها من إعداد قوائم مالية خالية من التحريف الجوهرية، سواء بسبب غش أو خطأ.

وعند إعداد القوائم المالية، فإن الإدارة هي المسؤولة عن تقييم قدرة الشركة على البقاء كمنشأة مستمرة وعن الإفصاح بحسب مقتضى الحال، عن الأمور المتعلقة بالاستمرارية، واستخدام أساس الاستمرارية في المحاسبة، ما لم تكن هناك نية لدى الإدارة لتصفية الشركة أو إيقاف عملياتها، أو ما لم يكن لديها أي خيار آخر واقعي سوى القيام بذلك.

إن المسؤولين عن الحوكمة أي مجلس الإدارة هم المسؤولون عن الإشراف على عملية إعداد التقارير المالية للشركة.

مسؤوليات المراجع عن مراجعة القوائم المالية

تتمثل أهدافنا في الحصول على تأكيد معقول فيما إذا كانت القوائم المالية ككل خالية من التحريف الجوهرية، سواء بسبب غش أو خطأ، وإصدار تقرير المراجع والذي يتضمن رأينا حولها. والتأكيد المعقول هو مستوى عالٍ من التأكيد، لكنه لا يضمن إن إجراءات المراجعة التي تم القيام بها وفقاً للمعايير الدولية للمراجعة المعتمدة في المملكة العربية السعودية ستكشف دائماً عن التحريف الجوهرية عند وجوده. ويمكن أن تنشأ التحريفات عن غش أو خطأ، وتُعد التحريفات جوهرية إذا كان من المتوقع بدرجة معقولة أنها قد تؤثر، منفردة أو في مجملها، على القرارات الاقتصادية التي يتخذها المستخدمون على أساس هذه القوائم المالية.

تقرير المراجع المستقل (تتمة)

إلى السادة/ المساهمين المحترمين
لشركة عبد العزيز ومنصور إبراهيم الباطين
(شركة مساهمة سعودية مغلقة)

التقرير عن مراجعة القوائم المالية (تتمة)

مسؤوليات المراجع عن مراجعة القوائم المالية (تتمة)

وكجزء من عملية المراجعة التي تتم وفقاً للمعايير الدولية للمراجعة المعتمدة في المملكة العربية السعودية، فإننا نمارس الحكم المهني ونحافظ على نزعة الشك المهني طوال المراجعة، كما أننا نقوم أيضاً بما يلي:

- تحديد وتقييم مخاطر التحريف الجوهرية في القوائم المالية، سواء بسبب غش أو خطأ، وكذلك تصميم وتنفيذ إجراءات المراجعة التي تستجيب لتلك المخاطر، والحصول على أدلة مراجعة كافية ومناسبة لتوفر أساساً لراينا. ويُعد خطر عدم اكتشاف التحريف الجوهرية الناتج عن غش أعلى من الخطر الناتج عن الخطأ، نظراً لأن الغش قد ينطوي على تواطؤ أو تزوير أو حذف متعمد أو إفادات مضللة أو تجاوز للرقابة الداخلية.
 - الحصول على فهم لأنظمة الرقابة الداخلية ذات الصلة بالمراجعة لغايات تصميم إجراءات المراجعة المناسبة في ظل الظروف القائمة، وليس لغرض إبداء رأي حول فاعلية أنظمة الرقابة الداخلية في الشركة.
 - تقييم مدى مناسبة السياسات المحاسبية المستخدمة ومدى معقولية التقديرات المحاسبية والإفصاحات ذات العلاقة المعدة من قبل الإدارة.
 - التوصل لإستنتاج عن مدى مناسبة استخدام الإدارة لأساس الإستمرارية في المحاسبة، وما إذا كان هناك عدم تأكد جوهرية متعلق بأحداث أو ظروف قد تثير شكاً كبيراً حول قدرة الشركة على البقاء كمنشأة مستمرة استناداً إلى أدلة المراجعة التي تم الحصول عليها. وإذا خلصنا إلى وجود عدم تأكد جوهرية، فإن علينا أن نلفت الانتباه في تقريرنا إلى الإفصاحات ذات العلاقة الواردة في القوائم المالية، أو علينا أن نقوم بتعديل رأينا إذا كانت تلك الإفصاحات غير كافية وتستند استنتاجاتنا إلى أدلة المراجعة التي تم الحصول عليها حتى تاريخ تقرير المراجع. ومع ذلك، فإن أحداثاً أو ظروفناً مستقبلية قد تتسبب في توقف الشركة عن البقاء كمنشأة مستمرة.
 - تقييم العرض العام وهيكل ومحتوى القوائم المالية بما فيها الإفصاحات، وما إذا كانت القوائم المالية تعبر عن المعاملات والأحداث التي تمثلها بطريقة تحقق العرض العادل.
 - الحصول على ما يكفي من أدلة المرجعة المناسبة فيما يتعلق بالمعلومات المالية بالمنشآت أو الأنشطة التجارية داخل المجموعة، لأبداء رأي في القوائم المالية، ونحن مسؤولون عن التوجيه والإشراف وأداء عملية المراجعة للمجموعة. ونظّل الجهة الوحيدة المسؤولة عن رأينا في المراجعة.
- ونحن نتواصل مع المكلفين بالحوكمة فيما يتعلق بجملة أمور من بينها نطاق المراجعة وتوقيتها المخطط لهما والنتائج المهمة للمراجعة، بما في ذلك أي أوجه قصور مهمة في الرقابة الداخلية نقوم باكتشافها أثناء المراجعة.

شركة المحاسبون المتحدون للاستشارات المهنية



محمد بن فرحان بن نادر

ترخيص رقم ٤٣٥

الرياض، المملكة العربية السعودية

٢٤ شعبان ١٤٤٣ هـ (الموافق ٢٧ مارس ٢٠٢٢ م)

شركة عبدالعزيز ومنصور إبراهيم الباطين
(شركة مساهمة سعودية مغلقة)

قائمة المركز المالي
كما في ٣١ ديسمبر ٢٠٢١م

٣١ ديسمبر ٢٠٢٠م ريال سعودي	٣١ ديسمبر ٢٠٢١م ريال سعودي	إيضاح	الموجودات
			الموجودات غير المتداولة
			ممتلكات وآلات ومعدات، صافي
١١,٥٠٧,٥٦١	١٣,٣٤٢,٥٥١	٥	حق استخدام أصول، صافي
٧٢٠,٥٧١	٦٥١,٣٣٦	٦	أصول غير ملموسة، صافي
٢٠٠,٨١٢	١٦٨,٠٩٦	٧	استثمارات بالقيمة العادلة من خلال الربح أو الخسارة
٢,٢٨٢,٢٣٧	٢,٨٥٥,٦٢٥	٨	استثمار بالقيمة العادلة من خلال الدخل الشامل الآخر
-	٣,٢٦٢,٥٠٠	٩	استثمار في شركة زميلة
-	١٥,٢١٩	١٠	مجموع الموجودات الغير متداولة
١٤,٧١١,١٨١	٢٠,٢٩٥,٣٢٧		
			الموجودات المتداولة
			مخزون
١٧,٨٩٤,٣٢٣	٢٥,٩٣٥,٥٤٩	١١	ذمم مدينة ومصاريف مدفوعة مقدماً وموجودات أخرى، صافي
١٨,١٤٥,٨٥٧	٣٠,١٣١,٠٢٠	١٢	مستحق من طرف ذو علاقة
-	١,٤٧٨,٩٥٠	١٨	نقد وما في حكمه
٨,١٧٢,٥٢٩	١١,٦٤٩,٩٤٦	١٣	مجموع الموجودات المتداولة
٤٤,٢١٢,٧٠٩	٦٩,١٩٥,٤٦٥		مجموع الموجودات
٥٨,٩٢٣,٨٩٠	٨٩,٤٩٠,٧٩٢		
			حقوق المساهمين والمطلوبات
			حقوق المساهمين
١٢,٦٠٠,٠٠٠	٣٤,٠٠٠,٠٠٠	١	رأس المال
٢,٧١٧,٤٩٤	٤,٣٠٤,٨٥١	١٤	احتياطي نظامي
١٨,٢٥٠,٨٠٩	٩,٨٠٨,٦٩٢		أرباح مبقاة
٣٣,٥٦٨,٣٠٣	٤٨,١١٣,٥٤٣		مجموع حقوق المساهمين
			المطلوبات
			المطلوبات غير المتداولة
٣٤٦,٩٨٣	١٨٩,٠٣٥	٦	التزامات التأجير - الجزء الغير متداول
٢,٦٢١,٨٢٤	٤,٠٤٤,٠٠٠	١٥	التزامات خطة منافع الموظفين المحددة
٢,٩٦٨,٨٠٧	٤,٢٣٣,٠٣٥		مجموع المطلوبات غير المتداولة
			المطلوبات المتداولة
١٠,٩٧١,٩١٤	١٥,٥٥٤,٤٥٢	١٦	تسهيلات بنكية قصيرة الأجل
٣٣٠,٤٥٨	٣٨٦,٤٨٤	٦	التزامات التأجير - الجزء المتداول
٩,٩٠٨,٧٨٨	٩,٢٩٨,٧٩١	١٧	ذمم دائنة ومصاريف مستحقة ومطلوبات أخرى
٥٢٨,١٦٧	١٠,٩١١,٥٢٣	١٨	مستحق إلى أطراف ذات علاقة
٦٤٧,٤٥٣	٩٩٢,٩٦٤	١٩	مخصص الزكاة
٢٢,٣٨٦,٧٨٠	٣٧,١٤٤,٢١٤		مجموع المطلوبات المتداولة
٢٥,٣٥٥,٥٨٧	٤١,٣٧٧,٢٤٩		مجموع المطلوبات
٥٨,٩٢٣,٨٩٠	٨٩,٤٩٠,٧٩٢		مجموع حقوق المساهمين والمطلوبات

إن الإيضاحات المرفقة من رقم (١) إلى رقم (٣٢) تشكل جزءاً لا يتجزأ من هذه القوائم المالية.

شركة عبدالعزيز ومنصور إبراهيم الباطين
(شركة مساهمة سعودية مقفلة)

قائمة الربح أو الخسارة والدخل الشامل الآخر
للسنة المنتهية في ٣١ ديسمبر ٢٠٢١ م

٢٠٢٠ م ريال سعودي	٢٠٢١ م ريال سعودي	إيضاح	الربح أو الخسارة
٧١,٠٩٩,٠١٣	١٢٧,٧٤٢,٨٠٣		المبيعات
(٤٥,٩٤٦,٨١٧)	(٨٦,٣٠٩,٦٨٦)	٢١	تكلفة المبيعات
٢٥,١٥٢,١٩٦	٤١,٤٣٣,١١٧		مجمّل الربح
(٩,٤٧٣,٤٨٥)	(١٤,٨٣٥,١٠٧)	٢٢	مصاريف بيعية وتسويقية
(٥,٢٠٥,٥٣٦)	(٩,٣١٢,٤٧٨)	٢٣	مصاريف عمومية وإدارية
١٠,٤٧٣,١٧٥	١٧,٢٨٥,٥٣٢		صافي الربح من العمليات الرئيسية
(٥٥٨,٤٢٦)	(٥١٤,٩٤٥)	٢٤	تكاليف التمويل
(٤٠٥,٨٨٨)	(٨١٦,٨٢١)	١٢	المكون من مخصص خسائر إئتمانية متوقعة
(٨٣,٧٢١)	٣٠٩,٢٠٠		أرباح / (خسائر) فروقات عملة أجنبية
٢٨٢,٢٣٧	٥٥٤,٢٩٢	٨	أرباح غير محققة من إعادة تقييم استثمارات بالقيمة العادلة من خلال الربح أو الخسارة
-	(٥,٨٣١)	١٠	حصة الشركة من نتائج أعمال الشركة الزميلة
١٣,٠٢٣	٥٧,٢١١		إيرادات أخرى، صافي
٩,٧٢٠,٤٠٠	١٦,٨٦٨,٦٣٨		صافي ربح السنة قبل الزكاة
(٦٦٣,٠٢٧)	(٩٩٥,٠٧٢)	١٩	الزكاة
٩,٠٥٧,٣٧٣	١٥,٨٧٣,٥٦٦		صافي ربح السنة
			الدخل الشامل الآخر
(٥٢,٤٦٨)	(١,٠٧٨,٣٢٦)	١٥	بنود لا يتم إعادة تصنيفها لاحقاً إلى قائمة الربح أو الخسارة
(٥٢,٤٦٨)	(١,٠٧٨,٣٢٦)		خسائر ائتمانية عن إعادة قياس التزامات خطة منافع الموظفين المحددة
٩,٠٠٤,٩٠٥	١٤,٧٩٥,٢٤٠		إجمالي الخسارة الشاملة الأخرى للسنة
			إجمالي الدخل الشامل للسنة
		٢٥	ربحية السهم
٢,٦٦	٤,٦٧		نصيب السهم الأساسي في صافي ربح السنة

إن الإيضاحات المرفقة من رقم (١) إلى رقم (٣٢) تشكل جزءاً لا يتجزأ من هذه القوائم المالية.

قائمة التغيرات في حقوق المساهمين

للسنة المنتهية في ٣١ ديسمبر ٢٠٢١م

المجموع ريال سعودي	الأرباح المبقاة ريال سعودي	الاحتياطي النظامي ريال سعودي	رأس المال ريال سعودي
٢٦,٧١٣,٣٩٨	١٢,٣٠١,٦٤١	١,٨١١,٧٥٧	١٢,٦٠٠,٠٠٠
٩,٠٥٧,٣٧٣	٩,٠٥٧,٣٧٣	-	-
(٥٢,٤٦٨)	(٥٢,٤٦٨)	-	-
٩,٠٠٤,٩٠٥	٩,٠٠٤,٩٠٥	-	-
-	(٩٠٥,٧٣٧)	٩٠٥,٧٣٧	-
(٢,١٥٠,٠٠٠)	(٢,١٥٠,٠٠٠)	-	-
٣٣,٥٦٨,٣٠٣	١٨,٢٥٠,٨٠٩	٢,٧١٧,٤٩٤	١٢,٦٠٠,٠٠٠
١٥,٨٧٣,٥٦٦	١٥,٨٧٣,٥٦٦	-	-
(١,٠٧٨,٣٢٦)	(١,٠٧٨,٣٢٦)	-	-
١٤,٧٩٥,٢٤٠	١٤,٧٩٥,٢٤٠	-	-
-	(١٨,٠٠٠,٠٠٠)	-	١٨,٠٠٠,٠٠٠
٣,٤٠٠,٠٠٠	-	-	٣,٤٠٠,٠٠٠
-	(١,٥٨٧,٣٥٧)	١,٥٨٧,٣٥٧	-
(٣,٦٥٠,٠٠٠)	(٣,٦٥٠,٠٠٠)	-	-
٤٨,١١٣,٥٤٣	٩,٨٠٨,٦٩٢	٤,٣٠٤,٨٥١	٣٤,٠٠٠,٠٠٠

الرصيد كما في ١ يناير ٢٠٢٠م

صافي ربح السنة

الخسارة الشاملة الأخرى

إجمالي الدخل الشامل للسنة

المحول إلى الاحتياطي النظامي

توزيعات أرباح (إيضاح ٢٨)

الرصيد كما في ٣١ ديسمبر ٢٠٢٠م

صافي ربح السنة

الخسارة الشاملة الأخرى

إجمالي الدخل الشامل للسنة

المحول من الأرباح المبقاة لزيادة رأس المال (إيضاح ١)

الزيادة في رأس المال (إيضاح ١)

المحول إلى الاحتياطي النظامي

توزيعات أرباح (إيضاح ٢٨)

الرصيد كما في ٣١ ديسمبر ٢٠٢١م

إن الإيضاحات المرفقة من رقم (١) إلى رقم (٣٢) تشكل جزءاً لا يتجزأ من هذه القوائم المالية.

قائمة التدفقات النقدية
للسنة المنتهية في ٣١ ديسمبر ٢٠٢١م

٢٠٢٠م ريال سعودي	٢٠٢١م ريال سعودي	
٩,٧٢٠,٤٠٠	١٦,٨٦٨,٦٣٨	الأنشطة التشغيلية
		صافي ربح السنة قبل الزكاة
٥٤٤,٢٠٧	٦٧٤,٠٧٧	تعديلات لتسوية صافي ربح السنة قبل الزكاة:
-	٧١,٢١٦	استهلاكات ممتلكات وآلات ومعدات
٣٣٢,٥٦٣	٣٦٥,٨٢٦	إطفاء أصول غير ملموسة
(٥٣,٠٢٣)	(٥٦,٥٤٨)	استهلاك حق استخدام أصول
٤٠,٠٠٠	-	أرباح استبعاد ممتلكات وآلات ومعدات
٤٠٥,٨٨٨	٨١٦,٨٢١	خسائر استبعاد أصول غير ملموسة
-	٥,٨٣١	المكون من مخصص خسائر إئتمانية متوقعة
-	٣٨٨,٩٢٠	حصة الشركة من نتائج أعمال الشركة الزميلة
٦١٤,٣٥٥	-	المكون من مخصص مخزون راكد
٤٢٧,٨٢٥	٤٣٧,٥٥٣	المكون من مخصص إنخفاض في قيمة الدفعات المقدمة للموردين
(٢٨٢,٢٣٧)	(٥٥٤,٢٩٢)	المكون من التزامات خطة منافع الموظفين المحددة
٥٥٨,٤٢٦	٥١٤,٩٤٥	أرباح غير محققة من إعادة تقييم استثمارات بالقيمة العادلة من خلال الربح أو الخسارة
١٢,٣٠٨,٤٠٤	١٩,٥٣٢,٩٨٧	تكاليف تمويل
(٥,١٦١,٨٩٧)	(٨,٤٣٠,١٤٦)	التغير في الموجودات والمطلوبات التشغيلية
(٣٥٤,٤٥٤)	(١٢,٨٠١,٩٨٤)	مخزون
٤,٩٦٤,٠٢٤	(٦٠٩,٩٩٧)	ذمم مدينة ومصاريف مدفوعة مقدماً وموجودات أخرى
١١,٧٥٦,٠٧٧	(٢,٣٠٩,١٤٠)	ذمم دائنة ومصاريف مستحقة ومطلوبات أخرى
(٥٢٦,٢٧٠)	(٤٨٩,٣٥٢)	النقد (المستخدم في)/ الناتج من العمليات
(٥١,٥٤٢)	(٩٣,٧٠٣)	المسدد من تكاليف التمويل
(٦٠١,٤٨٦)	(٦٤٩,٥٦١)	المسدد من التزامات خطة منافع الموظفين المحددة
١٠,٥٧٦,٧٧٩	(٣,٥٤١,٧٥٦)	المسدد من مخصص الزكاة
(١,٠٧٥,٦٤٤)	(٢,٥٠٩,٠٦٧)	صافي النقد (المستخدم في)/ المتوفر من الأنشطة التشغيلية
(٢٠٠,٨١٢)	(٣٨,٥٠٠)	الأنشطة الاستثمارية
٥٣,٠٢٣	٥٦,٥٢٢	المدفوع لشراء ممتلكات وآلات ومعدات
(٢,٠٠٠,٠٠٠)	(١٩,٠٦٩)	المدفوع لشراء أصول غير ملموسة
-	(٣,٢٦٢,٥٠٠)	النقد المحصل من بيع ممتلكات وآلات ومعدات
-	(٢١,٠٥٠)	المدفوع لشراء استثمارات بالقيمة العادلة من خلال الربح أو الخسارة
(٣,٢٢٣,٤٣٣)	(٥,٧٩٣,٦٦٤)	المدفوع لشراء استثمارات مالية بالقيمة العادلة من خلال الدخل الشامل الأخر
		المدفوع لشراء استثمار في شركة زميلة
		صافي النقد المستخدم في الأنشطة الاستثمارية
		الأنشطة التمويلية
	(٣,٦٥٠,٠٠٠)	توزيعات أرباح مدفوعة
(٣٦١,٦٠٧)	(٤٢٤,١٠٧)	المسدد من التزامات التأجير
١,٠٦٤,٦٢٧	٤,٥٨٢,٥٣٨	صافي التغير في التسهيلات البنكية قصيرة الأجل
-	٣,٤٠٠,٠٠٠	زيادة نقدية على رأس المال
-	(١,٤٧٨,٩٥٠)	مستحق من طرف ذو علاقة
(٤,٤٥٠,٨٩٤)	١٠,٣٨٣,٣٥٦	مستحق إلى أطراف ذات علاقة
(٣,٧٤٧,٨٧٤)	١٢,٨١٢,٨٣٧	صافي النقد المتوفر من (المستخدم في) الأنشطة التمويلية
٣,٦٠٥,٤٧٢	٣,٤٧٧,٤١٧	صافي التغير في النقد وما في حكمه
٤,٥٦٧,٠٥٧	٨,١٧٢,٥٢٩	النقد وما في حكمه في بداية السنة
٨,١٧٢,٥٢٩	١١,٦٤٩,٩٤٦	النقد وما في حكمه في نهاية السنة
		معاملات غير نقدية
-	١٨,٠٠٠,٠٠٠	المحول من الأرباح المبقاة لزيادة رأس المال
-	١,٣١٩,٩٦٦	مخصص خسائر إئتمانية متوقعة محول من المؤسسة التي تم الاستحواذ عليها
٣١٥,٢٧٥	٢٩٦,٥٩١	إضافة إلى حق استخدام الأصول مقابل التزامات التأجير
٤١٦,٧٠٤	-	المستخدم من مخصص الخسائر الإئتمانية المتوقعة
٢,١٥٠,٠٠٠	-	توزيعات أرباح مقابل مستحق إلى أطراف ذات علاقة

إن الإيضاحات المرفقة من رقم (١) إلى رقم (٣٢) تشكل جزءاً لا يتجزأ من هذه القوائم المالية.

١ - التكوين والنشاط

أ- شركة عبدالعزيز ومنصور إبراهيم الباطين هي شركة مساهمة سعودية مقلدة "الشركة" مسجلة بالمملكة العربية السعودية بموجب السجل التجاري رقم ١٠١٠١٧٣٦٠٧ و الصادر من مدينة الرياض بتاريخ ١٤ ذو القعدة ١٤٢٢ هـ (الموافق ٢٨ يناير ٢٠٠٢ م).
يتمثل نشاط الشركة الرئيسي في بيع الأغذية والمشروبات والتبغ بالجملة، وأنواع البيع الأخرى بالتجزئة في المتاجر غير المتخصصة الأخرى، والبيع بالتجزئة لمنتجات المخايز والحلويات السكرية، البيع بالتجزئة للمنسوجات والأقمشة بأنواعها (الملبوسة)، والبيع بالتجزئة للأدوات الكهربائية وتمديداتها، وإدارة وتأجير العقارات المملوكة أو المؤجرة (غير سكنية)، وأنشطة خدمات صيانة المباني، والتنظيف العام للمباني.

ب- التحول من شركة ذات مسؤولية محدودة إلى شركة مساهمة سعودية مقلدة
بتاريخ ٧ جمادى الآخرة ١٤٤٢ هـ الموافق ٢٠ يناير ٢٠٢١ م قرر الشركاء في شركة عبدالعزيز ومنصور إبراهيم الباطين بتحويل الكيان القانوني للشركة من شركة ذات مسؤولية محدودة إلى شركة مساهمة سعودية مقلدة، بما لها من حقوق وما عليها من التزامات وقد تم تأسيس الشركة وفقاً لمتطلبات نظام الشركات بنفس رأس المال البالغ ١٢,٦٠٠,٠٠٠ ريال سعودي مع الاحتفاظ برقم واسم وتاريخ السجل التجاري للمركز الرئيسي للشركة وفروعها.

ج- زيادة رأس المال

خلال السنة تم انعقاد الجمعية العامة للمساهمين بتاريخ ٩ شعبان ١٤٤٢ هـ (الموافق ٢٢ مارس ٢٠٢١ م) والتي أوصت بزيادة رأس مال الشركة بمبلغ ٤,٤٠٠,٠٠٠ ريال سعودي وذلك عن طريق تحويل ١,٠٠٠,٠٠٠ ريال سعودي من الأرباح المبقاة، وإصدار ٣٤٠,٠٠٠ سهم بقيمة ٣,٤٠٠,٠٠٠ ريال سعودي نقداً، وبتاريخ ١٧ شعبان ١٤٤٢ هـ (الموافق ٣١ مارس ٢٠٢١ م) تم انعقاد الجمعية العامة للمساهمين والتي أوصت بزيادة رأس مال الشركة بقيمة ١٧,٠٠٠,٠٠٠ ريال سعودي وذلك عن طريق تحويلها من الأرباح المبقاة ليصبح رأس مال الشركة ٣٤,٠٠٠,٠٠٠ ريال سعودي، مقسم إلى ٣,٤٠٠,٠٠٠ سهم متساوية القيمة، قيمة كل منها ١٠ ريال سعودي.
بناءً على التعميم الصادر من الهيئة السعودية للمراجعين والمحاسبين والمتعلق في استمرارية السنة المالية للشركات باعتبار نشاط الشركة نشاط ممتد بناءً على ذلك استمرت الشركة في إعداد قوائمها المالية دون تعديل، بحيث لم يؤدي تحويل الكيان القانوني إلى نشوء وحدة محاسبية جديدة. تشمل القوائم المالية للسنة المنتهية في ٣١ ديسمبر ٢٠٢١ م على نتائج أعمال الشركة وسجلاتها الفرعية التالية:

اسم الفرع	رقم السجل	المدينة	النشاط
فرع شركة عبدالعزيز ومنصور إبراهيم الباطين	١٠١٠٣٠٥٤٣٢	الرياض	تجارة الجملة والتجزئة في المواد الغذائية.
فرع شركة عبدالعزيز ومنصور إبراهيم الباطين	٤٠٣٠١٧٦٥١٣	جدة	تجارة الجملة في المواد الغذائية ومواد البناء و الأدوات الكهربائية والصحية و الملابس الجاهزة و الاحذية و الاكسسوارات و الاقمشة و العطور.
فرع شركة عبدالعزيز ومنصور إبراهيم الباطين	٢٠٥٠٠٦٢٩٨٣	الدمام	تجارة الجملة و التجزئة في المواد الغذائية.
فرع شركة عبدالعزيز ومنصور إبراهيم الباطين	١١٣١٠٤٨٩٥٦	بريدة	الأسواق المركزية للمواد الغذائية و الاستهلاكية.
فرع شركة عبدالعزيز ومنصور إبراهيم الباطين	٣٥٥٠٠٢٦٦٣٢	تبوك	المواد الغذائية.
فرع شركة عبدالعزيز ومنصور إبراهيم الباطين	٥٨٥٥٠٦٤٤٤٨	خميس مشيط	البيع بالجملة للسكر ومنتجاتها، البيع بالجملة للشوكولاته والكاكاو، البيع بالجملة للأغذية و المشروبات.
مند للخدمات اللوجستية	١٠١٠٩٣٨٩١٣	الرياض	الخدمات اللوجستية و التسويق الالكتروني.
شركة المورد المتميز للتجارة *	١٠١٠٥٢٥٧٠٠	الرياض	البيع بالجملة للأغذية و المشروبات.

* في تاريخ ١٥ مارس ٢٠٢١ م تم التنازل للشركة من قبل مالك مؤسسة المورد المتميز للتجارة بما لها من أصول وما عليها من التزامات وذلك مقابل مبلغ ٢٥,٠٠٠ ريال سعودي والذي يمثل صافي قيمة حقوق الملكية للمؤسسة في تاريخ الاستحواذ وتم تحويل تلك المؤسسة كفرع للشركة برقم سجل تجاري ١٠١٠٥٢٥٧٠٠. يلخص الجدول التالي المبالغ المعترف بها للموجودات والمطلوبات المستحوز عليها في ١٥ مارس ٢٠٢١ م كما يلي:

١٥ مارس ٢٠٢١ م	ريال سعودي
٢٢,٣٨٠	ممتلكات ومعدات، صافي
٦,٥٨١,٩٨٢	ذمم مدينة ومصاريف مدفوعة مقدما وموجودات أخرى
١,٢٦٠,٥٤١	النقد وما في حكمه
٣١٥,٧١٢	مخزون
(٥٢,٩٠٥)	التزامات خطة منافع الموظفين المحددة
(٨,١٠٢,٧١٠)	ذمم دائنة ومصاريف مستحقة ومطلوبات أخرى
٢٥,٠٠٠	إجمالي صافي الموجودات المستحوز عليها القابلة للتحديد
٢٥,٠٠٠	حصة الشركة بإجمالي صافي الموجودات المستحوز عليها القابلة للتحديد

إن عنوان المركز الرئيسي للشركة هو الرياض، حي السلي شارع عقل - المملكة العربية السعودية، ص.ب ٢٧٩٠١، الرمز البريدي ١١٤٢٧.

إيضاحات حول القوائم المالية (تتمة)
للسنة المنتهية في ٣١ ديسمبر ٢٠٢١م

٢ - أسس إعداد القوائم المالية
١-٢ المعايير المحاسبية المطبقة
تم اعداد القوائم المالية المرفقة وفقا للمعايير الدولية للتقرير المالي المعتمدة في المملكة العربية السعودية والمعايير والاصدارات الاخرى المعتمدة من الهيئة السعودية للمراجعين والمحاسبين.

٢-٢ إعداد القوائم المالية
أعدت القوائم المالية المرفقة على أساس التكلفة التاريخية فيما عدا إذا ما تطلبت المعايير الدولية للتقرير المالي استخدام اساس قياس آخر، كما هو مبين في السياسات المحاسبية المطبقة (إيضاح رقم ٤) ووفقاً لمبدأ الاستحقاق ومفهوم الأستمرارية.

٣-٢ عملة العرض والإفصاح
تظهر البنود في القوائم المالية بالريال السعودي وهو عملة التشغيل والإفصاح.

٣ - المعايير الجديدة والتعديلات على المعايير والتفسيرات

١-٣ المعايير الجديدة والتعديلات على المعايير والتفسيرات:

اعتمدت الشركة المعايير الجديدة والتعديلات التالية لأول مره اعتباراً من ١ يناير ٢٠٢١م.

١-١-٣ ١-٦ تعديلات على المعيار الدولي للتقرير المالي رقم ٧ والمعيار الدولي للتقرير المالي رقم ١٦ تصحيح قياس سعر الفائدة - المرحلة الثانية

تعالج تعديلات المرحلة الثانية المشكلات التي تنشأ عن تنفيذ الإصلاحات، بما في ذلك استبدال الأسعار القياسية بأسعار بديلة. توفر تعديلات المرحلة الثانية إعفاءات مؤقتة إضافية من تطبيق متطلبات محاسبة التحوط الخاصة بمعيار المحاسبة الدولي رقم ٣٩ والمعيار الدولي للتقرير المالي رقم ٩ على علاقات التحوط المتأثرة بشكل مباشر بإصلاح مؤشر سعر الفائدة.

٢-١-٣ تعديل على المعيار الدولي للتقرير المالي رقم ١٦، " عقود الإيجار - " امتيازات الإيجار المتعلقة بجائحة كوفيد-١٩
نتيجة لجائحة فيروس كورونا (كوفيد - ١٩)، تم منح امتيازات إيجار للمستأجرين في مايو ٢٠٢٠م، نشر مجلس معايير المحاسبة الدولي تعديلاً على المعيار الدولي للتقرير المالي رقم ١٦ يوفر وسيلة عملية اختيارية للمستأجرين لتقييم ما إذا كان امتياز الإيجار المتعلق بفيروس كوفيد - ١٩ يعد تعديلاً لعقد الإيجار، في ٣١ مارس ٢٠٢١م، نشر مجلس معايير المحاسبة الدولي تعديلاً إضافياً لتمديد التاريخ من ٣٠ يونيو ٢٠٢١م إلى ٣٠ يونيو ٢٠٢٢م. يمكن للمستأجرين اختيار المحاسبة عن امتيازات الإيجار بنفس الطريقة التي يقومون بها إذا لم تكن هناك تعديلات على الإيجار. في كثير من الحالات، ينتج عن ذلك المحاسبة عن الامتياز كمدفوعات إيجار متغيرة في الفترة (الفترة) التي وقع فيها الحدث أو الطرف الذي أدى إلى حدوث الدفعة المخفضة.
إن تطبيق هذه التعديلات ليس له أي تأثير جوهري على القوائم المالية خلال السنة.

٢-٣ المعايير الصادرة التي لم يتم تطبيقها بعد

فيما يلي بيان بالمعايير الجديدة والتعديلات على المعايير المطبقة للسنوات التي تبدأ في أو بعد ١ يناير ٢٠٢٢م مع السماح بالتطبيق المبكر ولكن لم تقم الشركة بتطبيقها عند إعداد هذه القوائم المالية.

١-٢-٣ ١-٢ تعديلات على معيار المحاسبة الدولي رقم ١، " عرض القوائم المالية"، على تصنيف المطلوبات.
توضح هذه التعديلات ضيقة النطاق على معيار المحاسبة الدولي رقم ١، " عرض القوائم المالية"، على أن المطلوبات يتم تصنيفها على أنها متداولة أو غير متداولة، اعتماداً على الحقوق الموجودة في نهاية فترة التقرير. لا يتأثر التصنيف بتوقعات المنشأة أو بالأحداث بعد تاريخ التقرير (على سبيل المثال، استلام تنازل أو إخلال بتعهد). يوضح التعديل أيضاً ما يعنيه معيار المحاسبة الدولي رقم ١ عندما يشير إلى "تسوية" التزام.

٢-٢-٣ ٢-٢ تعديلات على المعيار الدولي للتقرير المالي رقم ٣ و معايير المحاسبة الدولية رقم ١٦ و ٣٧

- المعيار الدولي للتقرير المالي رقم ٣، "اندماج الأعمال" تحديث لإشارة في المعيار الدولي للتقرير المالي رقم ٣ للإطار المفاهيمي للتقارير المالية دون تغيير المتطلبات المحاسبية لاندماج الأعمال.

- يحظر معيار المحاسبة الدولي رقم ١٦، " الممتلكات والألات والمعدات "على الشركة أن تخصم من تكلفة الممتلكات و الألات والمعدات المبالغ المستلمة من بيع العناصر المنتجة أثناء تحضير الشركة للأصل للاستخدام المقصود منه. بدلاً من ذلك، سوف يعترف الشركة بعائدات المبيعات هذه والتكاليف ذات الصلة في قائمة الربح أو الخسارة.

- يحدد المعيار المحاسبي الدولي رقم ٣٧، " المخصصات والمطلوبات والموجودات المحتملة "التكاليف التي تتضمنها الشركة عند تقييم ما إذا كان العقد سيتسبب في خسارة.

٣-٢-٣ ٣-٢ تعديلات على معيار المحاسبة الدولي رقم ١ وبيان الممارسة رقم ٢ ومعيار المحاسبة الدولي رقم ٨

تهدف التعديلات إلى تحسين إفصاحات السياسة المحاسبية ومساعدة مستخدمي القوائم المالية على التمييز بين التغييرات في التقديرات المحاسبية والتغيرات في السياسات المحاسبية.

٣-٢-٣ ٤-٢ تعديل على معيار المحاسبة الدولي رقم ١٢ الضريبة المؤجلة المتعلقة بالموجودات والمطلوبات الناشئة من معاملة واحدة

تتطلب هذه التعديلات من المنشآت أن تثبت الضريبة المؤجلة على المعاملات التي تؤدي، عند الإثبات المبدي، إلى مبالغ متساوية من الفروقات المؤجلة القابلة للخصم والخاضعة للضريبة.

٤ - ملخص لأهم السياسات المحاسبية

فيما يلي ملخص لأهم السياسات المحاسبية المتبعة من قبل الشركة:

استخدام التقديرات

إن إعداد القوائم المالية وفقاً للمعايير الدولية للتقرير المالي المعمول بها في المملكة العربية السعودية يتطلب من الإدارة أن تقوم بوضع أحكام وتقديرات وافتراضات تؤثر على تطبيق السياسات المحاسبية والمبالغ المعلنة للموجودات والمطلوبات والإيرادات والمصروفات. تركز هذه التقديرات والافتراضات المرتبطة بها على الخبرة السابقة والعديد من العوامل الأخرى التي يُعتقد أنها معقولة في ظل الظروف الراهنة، والتي تشكل نتائجها أساساً لوضع الأحكام المتعلقة بالقيمة الدفترية للموجودات والمطلوبات التي لا تتضح بسهولة من مصادرها. قد تختلف النتائج الفعلية عن تلك التقديرات.

تتم مراجعة التقديرات والافتراضات المرتبطة بها بصورة مستمرة. يتم الاعتراف بالتعديلات على التقديرات المحاسبية بأثر مستقبلي.

فيما يلي معلومات حول الافتراضات والتقديرات التي لها تأثير جوهري على المبالغ المدرجة في القوائم المالية:

- تقدير الأعمار الإنتاجية للممتلكات والآلات والمعدات والأصول غير الملموسة

تقوم الإدارة بتقدير الأعمار الإنتاجية للممتلكات والآلات والمعدات والأصول غير الملموسة لغرض احتساب الاستهلاك والأطفاء ويتم تحديد هذه التقديرات بعد الأخذ في الاعتبار الاستخدام المتوقع للأصول والتقدم والتلف وتقوم الإدارة بمراجعة القيمة المتبقية والأعمار الإنتاجية سنوياً ويتم تعديل التقديرات في مصروف الاستهلاك في الفترات الحالية والمستقبلية - إن وجدت.

- مخصص المخزون بطيء الحركة

تقوم الإدارة بعمل مخصص لبند المخزون بطيء الحركة والمتقادمة. ويتم قياس المخزون بالتكلفة أو صافي القيمة القابلة للتحقق وتستند تقديرات صافي القيمة القابلة للتحقق على الدليل الأكثر موثوقية في وقت إجراء التقديرات. تأخذ هذه التقديرات بعين الاعتبار تقلبات الأسعار أو التكاليف المرتبطة مباشرة بالأحداث التي تحدث بعد تاريخ القوائم المالية.

- انخفاض قيمة الأصول غير المالية

تنخفض قيمة الأصل غير المالي عندما تتجاوز القيمة الدفترية للأصل أو الوحدة المنتجة للنقد القيمة القابلة للاسترداد لذلك الأصل أو تلك الوحدة المنتجة للنقد والتي تمثل القيمة العادلة للأصل ناقصاً تكاليف البيع أو قيمته الاستخدامية أيهما أكبر، تقدر القيمة العادلة للأصل من خلال عمليات البيع التي تتم على أساس تجاري بحت لأصول متطابقة أو أسعار سوق أصول مماثلة يمكن ملاحظتها ناقصاً التكاليف الإضافية لبيع الأصل، أما القيمة الاستخدامية تحسب بناء على القيمة الحالية للتدفقات النقدية المتوقعة للأصل خلال السنوات الخمس المقبلة ولا تشمل تلك التدفقات النقدية المتوقعة أنشطة إعادة الهيكلة التي تكون الشركة غير ملتزمة بها بعد، أو استثمارات كبيرة في المستقبل من شأنها أن تعزز أداء الأصول للوحدة المنتجة للنقد محل الاختبار. إن القيمة القابلة للاسترداد هي الأكثر حساسية لمعدل الخصم المستخدم لحساب التدفقات النقدية وكذلك التدفقات النقدية المستقبلية المتوقعة ومعدل النمو المستخدم لأغراض التقدير للقيمة محل الاستخدام.

- الانخفاض في قيمة الأصول المالية غير المشتقة

تعترف الشركة ببدايات الخسارة حسب نموذج الخسارة الائتمانية المتوقعة على الأصول المالية المقاسة بالتكلفة المطفأة، مثل الذمم التجارية المدينة. تقوم الشركة بتقييم الخسائر المستقبلية للائتمان حسب نموذج الخسائر الائتمانية المتوقعة للأصول المالية المدرجة بالتكلفة المطفأة. بالنسبة لحسابات الذمم التجارية المدينة، تطبق الشركة النهج المبسط، الذي يتطلب الاعتراف بخسائر العمر المتوقع للذمم التجارية المدينة من تاريخ الاعتراف المبني للذمم التجارية المدينة. ولقياس الخسائر الائتمانية المتوقعة، تم تجميع الذمم المدينة على أساس خصائص مخاطر الائتمان المشتركة وأعمار الديون المستحقة. تم احتساب معدلات الخسارة المتوقعة من المعلومات التاريخية للشركة وتم تعديلها لتعكس النتيجة المستقبلية المتوقعة والتي تتضمن أيضاً معلومات مستقبلية لعوامل الاقتصاد الكلي مثل التضخم ومعدل نمو الناتج المحلي الإجمالي. الأصول المالية الأخرى مثل ذمم الموظفين المدينة والأرصدة البنكية لها مخاطر ائتمانية منخفضة وتطبيق نموذج الخسائر الائتمانية المتوقعة يعتبر غير هام.

- قياس القيمة العادلة للأدوات المالية بما في ذلك الأدوات المالية المشتقة

عندما لا يمكن قياس القيمة العادلة للموجودات والمطلوبات المالية المسجلة في قائمة المركز المالي على أساس الأسعار المدرجة في السوق النشطة وحيثما تتطلب المعايير الدولية تقييم تلك الموجودات أو المطلوبات بقيمتها العادلة فإنه يتم تحديد قيمتها العادلة باستخدام أساليب التقييم بما في ذلك استخدام القيمة الحالية للتدفقات النقدية المتوقعة من تلك الأصول أو باستخدام طرق أخرى كما نص عليها المعيار الدولي للتقرير المالي رقم (١٣) وتؤخذ مدخلات هذه الطرق من الأسواق النشطة حيثما كان ذلك ممكناً، ولكن إذا لم يكن ذلك ممكناً فإن هناك حاجة إلى درجة من التقدير لتحديد القيمة العادلة وتأخذ هذه التقديرات في الاعتبار مخاطر السيولة ومخاطر الائتمان والتقلبات. إن التغييرات في الافتراضات المتعلقة بهذه العوامل يمكن أن تؤثر على القيمة العادلة المدرجة للأدوات المالية.

- التزامات خطة منافع الموظفين المحددة

يتم تقدير تكاليف خطط منافع الموظفين المستحقة بعد انتهاء الخدمة والقيمة الحالية للالتزام تلك المنافع باستخدام التقييمات الاكتوارية. يتضمن التقييم الاكتواري وضع افتراضات مختلفة قد تختلف عن التطورات الفعلية في المستقبل وتشمل هذه العوامل تحديد معدل الخصم ومعدل الزيادة في المرتبات ومعدلات الوفيات والزيادات في المعاشات التقاعدية في المستقبل ونظراً لتعقيد التقييم والافتراضات الأساسية وطبيعتها بأنها طويلة الأجل فإن المستحقات المقدرة تكون شديدة الحساسية لأي تغيير في تلك الافتراضات. تتم مراجعة جميع الافتراضات الاكتوارية في تاريخ كل مركز مالي.

٤ - ملخص لأهم السياسات المحاسبية (تتمة)
الغاء الاعتراف

تقوم الشركة بإلغاء الاعتراف بأصل مالي فقط عند انتهاء الحقوق التعاقدية المتعلقة باستلام التدفقات النقدية من الأصل المالي، وبشكل جوهري انتقال كافة مخاطر ومنافع الملكية إلى منشأة أخرى. أما في حالة عدم قيام الشركة بتحويل أو قيامها بالاحتفاظ بشكل جوهري بمخاطر ومنافع الملكية واستمرارها بالسيطرة على الأصل المحول فإن الشركة تقوم بالاعتراف بحصتها المستبقة في الأصل المحول والمطلوبات المتعلقة به في حدود المبالغ المتوقع دفعها. أما في حالة احتفاظ الشركة بشكل جوهري بكافة مخاطر ومنافع الملكية للأصل المحول، فإن الشركة تستمر بالاعتراف بالأصل المالي.

القيمة العادلة

القيمة العادلة هي القيمة التي يتم بموجبها بيع موجودات ما أو سداد مطلوبات ما بين أطراف راغبة في ذلك بشروط تعاملات عادلة في تاريخ القياس. ضمن تعريف القيمة العادلة يوجد افتراض أن الشركة هي شركة عاملة مستمرة حيث لا يوجد أي نية أو شرط للحد مادياً من حجم عملياتها أو إجراء معاملة بشروط سلبية.

تصنف القيم العادلة ضمن مستويات مختلفة في تسلسل القيمة العادلة استناداً إلى المدخلات المستخدمة في طرق التقييم كما يلي:

المستوى الأول: الأسعار السوقية المعلنة في الأسواق النشطة لنفس الأدوات المالية.

المستوى الثاني: أساليب تقييم تعتمد على مدخلات تؤثر على القيمة العادلة ويمكن ملاحظتها بشكل مباشر أو غير مباشر في السوق.

المستوى الثالث: أساليب تقييم تعتمد على مدخلات تؤثر على القيمة العادلة ولا يمكن ملاحظتها بشكل مباشر أو غير مباشر في السوق.

تصنيف الموجودات والمطلوبات من "متداولة" إلى "غير متداولة"

تقوم الشركة بإظهار الموجودات والمطلوبات في قائمة المركز المالي على أساس متداول / غير متداول. تعتبر الموجودات متداولة وذلك:

- عندما يتوقع تحققها أو بنوي بيعها أو استنفادها خلال دورة العمليات العادية.

- في حالة اقتناؤها بشكل أساسي لأغراض المتاجرة.

- عندما يتوقع تحققها خلال اثني عشر شهراً بعد السنة المالية، أو

- عندما تكون نقدية وشبه نقدية ما لم تكن هناك قيود على استبدالها أو استخدامها لسداد أية مطلوبات لمدة لا تقل عن اثني عشر شهراً بعد السنة المالية.

- تصنف كافة الموجودات الأخرى كـ "غير متداولة".

تعتبر كافة المطلوبات متداولة وذلك:

- عندما يتوقع سدادها خلال دورة العمليات العادية.

- في حالة اقتناؤها بشكل أساسي لأغراض المتاجرة.

- عندما تستحق السداد خلال اثني عشر شهراً بعد السنة المالية، أو

- عند عدم وجود حق غير مشروط لتأجيل سداد المطلوبات لمدة لا تقل عن اثني عشر شهراً بعد السنة المالية.

تصنف كافة المطلوبات الأخرى كـ "غير متداولة".

الممتلكات والآلات والمعدات

تظهر الممتلكات والآلات والمعدات بالتكلفة بعد تنزيل الاستهلاكات المتركمة وأي خسائر متركمه للانخفاض في القيمة إن وجدت. تشمل التكلفة على المصروفات المنسوبة بصورة مباشرة إلى الاستحواذ على الموجودات. عندما يكون لأجزاء أحد بنود الممتلكات والآلات والمعدات أعمار إنتاجية مختلفة، يتم احتسابها كبنود منفصلة (مكونات رئيسية) من الممتلكات والآلات والمعدات. تعتبر مصاريف الإصلاح والصيانة مصاريف إيرادية أما مصاريف التحسينات فتعتبر مصاريف رأسمالية. ويجري احتساب الاستهلاكات على أساس عمرها الإنتاجي المقدر وذلك باستعمال طريقة القسط الثابت. الأصل المباع أو المستبعد واستهلاكه المتركم يتم حذفها من الحسابات بتاريخ البيع أو الاستبعاد. إن نسب الإستهلاك السنوية المقدر للبنود الرئيسية لهذه الأصول هي :

البيان	نسبة الإستهلاك
المباني	٣%
التحسينات على المباني المستأجرة	٣,٣% أو مدة الإيجار أيهما أقل
الأثاث والمعدات المكتبية	١٠%
العدد والأدوات	١٥%
الآلات والمعدات	١٥%
السيارات	٢٠%
الأجهزة الكهربائية	١٥%

يتم مراجعة العمر الإنتاجي وطريقة الإستهلاك بشكل دوري للتأكد من أن طريقة وفترة الإستهلاك تتناسب مع المنافع الاقتصادية المتوقعة من الممتلكات والآلات والمعدات.

٤ - ملخص لأهم السياسات المحاسبية (تتمة)

الأصول الغير الملموسة

تتمثل الأصول الغير الملموسة في برامج تقنيته والتي قامت الشركة باقتنائها ولها أعمار إنتاجية أكثر من سنة. يتم قياسها بسعر التكلفه ناقصا الإطفاء المترام واي خسائر مترامه للانخفاض في القيمة - ان وجدت.
تتم رسمة النفقات اللاحقه فقط عندما تزيد من المنافع الاقتصادية المستقبلية المتضمنة في الاصل المحدد الذي تتعلق به ويتم الاعتراف بكافة النفقات الاخرى التي يتم انتاجها داخليا في قائمة الربح او الخسارة عند تكبدها. يتم احتساب الإطفاء لتكلفة الأصول غير الملموسة مطروحا منها القيمة المتبقية باستخدام طريقة القسط الثابت على مدى اعمارها الانتاجيه المقدره ويتم الاعتراف بها في قائمة الربح أو الخسارة.
إن نسب الإطفاء السنوية لبند الأصول غير الملموسة هي:

البيان	نسبة الإطفاء
برامج	٣٣,٣%

الانخفاض في قيمة الموجودات

تقوم الشركة بتاريخ كل مركز مالي بإجراء مراجعة دورية للقيمة الدفترية للموجودات الملموسة وغير الملموسة للتأكد من وجود أي دليل على وقوع أي خسارة ناتجة عن انخفاض في قيمة الموجودات. وفي حالة وجود مثل هذا الدليل، يتم تقدير القيمة القابلة للاسترداد لذلك الأصل لتحديد حجم هذه الخسارة. وفي الحالات التي لا يمكن فيها تقدير القيمة القابلة للاسترداد لذلك الأصل، تقوم الشركة بتقدير القيمة القابلة للاسترداد للوحدة المدرة للنفقة التي ينتمي إليها ذلك الأصل.
وفي الحالات التي يقدر فيها المبلغ القابل للاسترداد للأصل (أو الوحدة المدرة للنفقة) بأقل من قيمته الدفترية، عندئذ تخفض القيمة الدفترية لذلك الأصل (أو الوحدة المدرة للنفقة) إلى القيمة القابلة للاسترداد لها، ويتم إثبات خسائر الانخفاض في القيمة كمصروفات فوراً في قائمة الربح أو الخسارة.
وإذا ما تم لاحقاً عكس قيد خسارة الانخفاض في القيمة، عندئذ تتم زيادة القيمة الدفترية للأصل (أو الوحدة المدرة للنفقة) إلى القيمة المعدلة القابلة للاسترداد لهذا الأصل، على ألا تزيد القيمة الدفترية بعد الزيادة عن القيمة الدفترية التي كان من المفترض تحديدها فيما لو لم يتم إثبات خسارة الانخفاض في قيمة ذلك الأصل (أو الوحدة المدرة للنفقة) في السنوات السابقة. يتم إثبات عكس قيد خسارة الانخفاض في قيمة الاصل كإيرادات فوراً في قائمة الربح أو الخسارة.

الأدوات المالية

يتم الاعتراف الموجودات والمطلوبات المالية عندما تصبح الشركة طرفا في الأحكام التعاقدية لهذه الأدوات.
يتم قياس الأصول والمطلوبات المالية مبدئياً بالقيمة العادلة. ويتم إضافة تكاليف المعاملة التي تتعلق بشكل مباشر بشراء الأصول والمطلوبات المالية (أو إصدارها) بخلاف الأصول والمطلوبات المالية بالقيمة العادلة من خلال قائمة الربح أو الخسارة (إلى القيمة العادلة للأصول المالية والمطلوبات المالية أو تخصم منها، حسب الاقتضاء ، عند الاعتراف الأولي. وأن تكاليف المعاملة التي تتعلق بشكل مباشر بشراء الأصول والمطلوبات المالية والتي تقاس بالقيمة العادلة من خلال قائمة الربح أو الخسارة يتم الاعتراف بها مباشرة في قائمة الربح أو الخسارة.

أولاً : الموجودات المالية

يتم تصنيف الموجودات المالية إلى الفئات التالية: الموجودات المالية بالقيمة العادلة من خلال قائمة الربح أو الخسارة، والموجودات المالية بالقيمة العادلة من خلال الدخل الشامل الأخر والموجودات المالية المقاسة بالتكلفة المطفأة. يعتمد التصنيف على طبيعة وهدف الأصول المالية ويتم تحديده في وقت الاعتراف الأولي. ويتم الاعتراف بكل عمليات بيع وشراء الموجودات المالية بالطرق العادية على أساس تاريخ التعامل. حيث ان عمليات الشراء أو البيع بالطرق المعتادة هي مشتريات أو مبيعات الموجودات المالية التي تتطلب تسليم الأصول ضمن الإطار الزمني المحدد بموجب اللوائح أو العرف في السوق.

(أ) الموجودات المالية المحددة بالقيمة العادلة من خلال قائمة الربح أو الخسارة

يتم تصنيف الموجودات المالية المحددة بالقيمة العادلة من خلال قائمة الربح أو الخسارة عندما تكون مقتناه لغرض المتاجرة أو اختيرت لكي تصنف كذلك.

يتم تصنيف الموجودات المالية بغرض المتاجرة إذا:

تم اقتنائها بشكل أساسي بهدف بيعها في المستقبل القريب.

تمثل جزء من محفظة أدوات مالية معلومة تديرها الشركة وتشتمل على نمط فعلي لأداة مالية تحقق أرباح على المدى القصير.

تمثل مشتقة مالية لكنها غير مصنفة أو فعالة كأداة تحوط.

تظهر الموجودات المالية المحددة بالقيمة العادلة من خلال قائمة الربح أو الخسارة بقيمتها العادلة ويتم الاعتراف بأي ربح أو خسارة ناتجة عن إعادة التقييم في قائمة الربح أو الخسارة.

يتضمن صافي الربح أو الخسارة أي توزيعات للأرباح أو فائدة مستحقة من الأصل المالي ويتم إدراجها في قائمة الربح أو الخسارة.

٤ - ملخص لأهم السياسات المحاسبية (تتمة)

الأدوات المالية (تتمة)

(ب) الموجودات المالية المحددة بالقيمة العادلة من خلال بيان الدخل الشامل الأخر

يتم إدراج الأرباح والخسائر الناتجة عن التغيير في القيمة العادلة ضمن بنود الدخل الشامل الأخر والتي يتم إضافتها إلى بند التغييرات المتراكمة في القيمة العادلة للاستثمارات ضمن حقوق الملكية باستثناء خسائر الانخفاض في القيمة والتي يتم إدراجها ضمن قائمة الربح أو الخسارة. في حال استبعاد الاستثمار أو وجود انخفاض في قيمته بشكل محدد، فإن الأرباح أو الخسائر نتيجة تقييمه سابقاً والمثبتة ضمن احتياطي إعادة تقييم استثمارات يتم إدراجها ضمن بيان الدخل الشامل الأخر.

يتم الاعتراف بأي إيرادات توزيعات أرباح استثمارات في أدوات حقوق الملكية بالقيمة العادلة من خلال الدخل الشامل الأخر عند نشوء حق للشركة باستلام دفعات عن توزيعات أرباح من تلك الاستثمارات وتثبيت كإيرادات ضمن قائمة الربح أو الخسارة ما لم تمثل توزيعات الأرباح بشكل واضح استرداد جزء من تكلفة الاستثمار. يتم اثبات الأرباح والخسائر الأخرى ضمن الدخل الشامل الأخر ولا يتم إعادة تصنيفها لاحقاً إلى قائمة الربح أو الخسارة.

(ج) الموجودات المالية المقاسة بالتكلفة المطفاة

يتم قياس الذمم المدينة بما في ذلك الذمم التجارية المدينة وغيرها والأرصدة البنكية والنقد بالتكلفة المطفاة وذلك باستخدام طريقة الفائدة الفعلية دون أية خسارة انخفاض في القيمة والتي يتم تحديدها في قائمة الربح أو الخسارة. يتم تحديد إيرادات الفوائد بتطبيق معدل الفائدة الفعلي، باستثناء الذمم المدينة قصيرة الأجل حينما يكون تأثير الخصم غير جوهري.

ثانياً : المطلوبات المالية

يتم قياس المطلوبات المالية (بما في ذلك الذمم الدائنة) أولاً ولاحقاً بالتكلفة المطفاة باستخدام طريقة الفائدة الفعلية. تقوم الشركة بالتوقف عن الاعتراف بالمطلوبات المالية عندما يتم الوفاء بالالتزام أو الغائه أو انتهاء صلاحيته. يتم تسجيل الفرق بين القيمة الدفترية للمطلوبات المالية المستبعدة والمبلغ المدفوع في قائمة الربح أو الخسارة.

-طريقة معدل الفائدة الفعلي

طريقة معدل الفائدة الفعلي هي طريقة لحساب التكلفة المطفاة لأداة الدين وتوزيع إيرادات الفوائد على الفترة ذات العلاقة. معدل الفائدة الفعلي هو المعدل الذي يخصم بالضبط المبالغ النقدية المستقبلية المقدرة (بما في ذلك جميع الرسوم والنقاط المدفوعة أو المستلمة، التي تشكل جزءاً لا يتجزأ من معدل الفائدة الفعلي، وتكاليف المعاملة، والأقساط أو الخصومات الأخرى)، من خلال العمر المتوقع لأداة الدين، أو فترة أقصر - عند الاقتضاء - إلى صافي القيمة الدفترية عند الاعتراف الأولي.

عقود الإيجار

الشركة كمتأجر

تقوم الشركة بإثبات أصل (حق استخدام) والتزام التأجير في تاريخ بداية عقد الإيجار. يتم مبدئياً قياس الأصل (حق الاستخدام) بالتكلفة التي تتكون من المبلغ الأولي لإلتزام عقد الإيجار المعدل لأي دفعات إيجار تمت في أو قبل تاريخ البداية، يتم لاحقاً استهلاك أصل (حق الاستخدام) باستخدام طريقة القسط الثابت من تاريخ بداية عقد الإيجار إلى نهاية العمر الانتاجي لأصل (حق الاستخدام) أو نهاية مدة عقد الإيجار، أيهما أبكر. يتم تحديد الأعمار الانتاجية المقدرة لموجودات (حق الاستخدام) على نفس الأساس المستخدم للممتلكات والمعدات، بالإضافة إلى ذلك، يتم دورياً تخفيض أصل (حق الاستخدام) بخسائر الانخفاض في القيمة - إن وجدت.

يتم مبدئياً قياس التزام عقد الإيجار بالقيمة الحالية لدفعات عقد الإيجار التي لم يتم سدادها في تاريخ بداية عقد الإيجار وخصمها باستخدام معدل الفائدة الضمني في عقد الإيجار أو إذا كان ذلك المعدل يصعب تحديده بشكل موثوق، تستخدم الشركة معدل الاقتراض الإضافي.

فيما يتعلق بعقود الإيجار قصيرة الأجل وعقود الإيجار ذات القيمة المنخفضة اختارت الشركة عدم إثبات موجودات (حق الاستخدام) والتزامات عقد الإيجار لعقود الإيجار قصيرة الأجل التي تبلغ مدتها ١٢ شهراً أو أقل وعقود الإيجار ذات القيمة المنخفضة، تقوم الشركة بإثبات دفعات عقد الإيجار المرتبطة بهذه العقود كمصروفات بقائمة الربح أو الخسارة على أساس القسط الثابت على مدى فترة عقد الإيجار.

الشركة كمؤجر

تقوم الشركة بإثبات دفعات عقد الإيجار المستلمة بموجب عقود التأجير كإيراد بقائمة الربح أو الخسارة على أساس طريقة القسط الثابت على مدى فترة عقد الإيجار.

الاستثمارات في الشركات الزميلة

الشركات الزميلة هي عبارة عن منشأة ما، تمارس عليها الشركة تأثيراً هاماً وليست منشأة تابعة أو مشروعاً مشتركاً. يتم محاسبة استثمار الشركة في المنشأة الزميلة وفقاً لطريقة حقوق الملكية، وبموجبها يقيد الاستثمار في المنشأة الزميلة في قائمة المركز المالي بالتكلفة المعدلة بالتغيرات في حصة المنشأة في صافي موجودات المنشأة الزميلة، ناقصاً أي انخفاض في القيمة إن وجدت. يتم الاعتراف بأي عكس لخسارة انخفاض القيمة ضمن النطاق الذي يزيد فيه المبلغ القابل للتحويل للاستثمار لاحقاً. عندما تقوم الشركة بتخفيض حصة ملكيتها في منشأة زميلة ولكنها مستمرة في استخدام طريقة حقوق الملكية، فتقوم بإعادة التصنيف ضمن الربح أو الخسارة.

٤ - ملخص لأهم السياسات المحاسبية (تتمة)

ذمم مدينة

تظهر الذمم المدينة بمبلغ الفاتورة الأصلي بعد خصم مخصص الخسائر الائتمانية المتوقعة. ويتم تكوين مخصص الخسائر الائتمانية المتوقعة عند وجود دليل موضوعي يشير إلى عدم مقدرة الشركة على تحصيل المبالغ المستحقة وفقاً للشروط الأصلية للذمم المدينة. ويتم شطب الديون المعدومة عند تحديدها مقابل المخصصات المتعلقة بها. ويتم تحميل المخصصات على قائمة الربح أو الخسارة. وأي استردادات لاحقة لمبالغ الذمم المدينة والتي تم شطبها سابقاً تضاف إلى الإيرادات الأخرى.

المخزون

يتم تقييم المخزون بالتكلفة أو صافي القيمة القابلة للتحقق أيهما أقل، فيما عدا مخزون قطع الغيار والمواد الخام الذي يسجل بالتكلفة، تشمل التكلفة تكلفة الشراء والتكاليف المباشرة وغير المباشرة التي تحملها ليصل المخزون لحالته وموقعه الحالي. ويتم تقييم المخزون وفقاً لطريقة المتوسط المرجح. كما يتم تكوين مخصص للأصناف الراكدة وبطيئة الحركة بناء على تقديرات الإدارة بتاريخ إعداد القوائم المالية.

النقد وما في حكمه

يتمثل النقد وما في حكمه في النقد في الصندوق ولدى البنوك والودائع تحت الطلب وغيرها من الاستثمارات قصيرة الأجل عالية السيولة ذات فترات استحقاق مدتها ثلاثة أشهر أو أقل. تظهر السحوبات على المكشوف في المطلوبات المتداولة في بيان المركز المالي.

الدائنون والمبالغ المستحقة الدفع

يتم إثبات الالتزامات لقاء المبالغ الواجب دفعها مستقبلاً عن الخدمات المستلمة، سواء قدمت أم لم تقدم بها فواتير من قبل الموردين.

ضريبة القيمة المضافة

يعترف بالمصاريف والأصول بالصافي بعد حسم مبلغ ضريبة القيمة المضافة، باستثناء:

- عندما تكون ضريبة القيمة المضافة المتكبدة على شراء أصول أو خدمات غير قابلة للإسترداد من هيئة الضرائب، حيث يعترف، في هذه الحالة بضرية القيمة المضافة كجزء من تكلفة شراء الأصل أو كجزء من بند المصاريف، حسبما يكون ملائماً
- عند إدراج الحسابات المدينة والحسابات الدائنة مع مبلغ ضريبة القيمة المضافة.

المخصصات

يعترف بالمخصصات عند وجود التزام حالي (نظامي أو ضمني) على الشركة ناتج عن حدث سابق، ومن المحتمل أن يتطلب الأمر تدفق الموارد التي تتضمن المنافع الاقتصادية لسداد الالتزام، وبحيث يمكن تقدير مبلغ الالتزام بصورة موثوقة. وعندما تتوقع الشركة استرداد بعض أو كل المخصصات، على سبيل المثال عقد تأمين، فإنه يعترف بالمبالغ المستردة كأصل مستقل وذلك فقط عندما تكون عملية الإسترداد مؤكدة فعلياً. ويدير المصروف المتعلق بمخصص في قائمة الربح أو الخسارة، بالصافي بعد حسم أي مبالغ مستردة. وإذا كان تأثير القيمة الزمنية للنقود جوهرياً، تخصم المخصصات باستخدام معدل ما قبل الضريبة الحالي الذي يعكس، متى كان ذلك ملائماً، المخاطر المصاحبة لذلك الإلتزام. وعند إستخدام الخصم، يعترف بالزيادة في المخصص نتيجة مرور الوقت كتكلفة تمويل.

التزامات خطة منافع الموظفين المحددة

تعويضات نهاية الخدمة

يتم تحديد تعويضات نهاية الخدمة باستخدام طريقة وحدة الإضافة المتوقعة مع إجراء تقييم إكتواري بنهاية كل فترة مالية سنوية، ويتم إدراج إعادة القياس التي تشمل المكاسب والخسائر الإكتوارية في قائمة المركز المالي في حين يتم إدراج المكاسب والخسائر ضمن الدخل الشامل للفترة التي تم تكبدها فيها، ويتم إدراج إعادة القياس المعترف في الدخل الشامل الأخر ضمن الأرباح المبقاه فوراً ولا يتم إعادة إدراجه ضمن الربح أو الخسارة.

مزايا التقاعد

تقوم الشركة بسداد اشتراكات تقاعد لموظفيها السعوديين إلى مؤسسة التأمينات الاجتماعية، ويمثل خطة مساهمة محددة، وتعتبر الدفعات كمصاريف عند تكبدها.

مزايا الموظفين قصيرة الأجل

يتم الاعتراف بالالتزام عن المزايا المستحقة للموظفين بالنسبة للأجور والرواتب، والإجازة السنوية والإجازة المرضية في الفترة التي يتم فيها تقديم الخدمة المتعلقة بها بالمبلغ غير المخصوم للمزايا المتوقعة ان يتم دفعها مقابل تلك الخدمة. تقاس الالتزامات المعترف بها والمتعلقة بمزايا الموظفين قصيرة الاجل بالمبلغ المتوقع أن يتم دفعه مقابل الخدمة المقدمة.

التسهيلات البنكية والقروض

يتم الاعتراف بالقروض والتسهيلات البنكية مبدئياً بالقيمة العادلة (المتثلة بالمتحصلات المستلمة) بعد خصم تكاليف المعاملة المتكبدة، إن وجدت. وبعد الاعتراف المبدئي تقاس هذه القروض طويلة الأجل بالتكلفة المطفأ باستخدام طريقة معدل الفائدة الفعلية. يتم الاعتراف بأي فروقات بين المتحصلات (بعد حسم تكاليف المعاملة) ومبلغ الإسترداد في الربح أو الخسارة على مدى فترة القروض باستخدام طريقة الفائدة الفعلية. يتم تصنيف القروض كمطلوبات متداولة مالم يتوفر لدى الشركة حق غير مشروط بتأجيل تسوية الإلتزام لفترة لا تقل عن ١٢ شهراً بعد فترة التقرير.

٤ - ملخص لأهم السياسات المحاسبية (تتمة)

مخصص الزكاة

إن الزكاة التقديرية التزام على الشركة ويتم استدراكها في القوائم المالية المرفقة بتحميلها على قائمة الربح أو الخسارة وفقاً لمعيار الزكاة والرأي الصادر من الهيئة السعودية للمحاسبين القانونيين، حيث يتم احتسابها للسنة تقديرياً وفقاً لمبدأ الاستحقاق. يتم احتساب الزكاة في نهاية السنة على أساس صافي الدخل المعدل أو وعاء الزكاة أيهما أكبر طبقاً لأنظمة هيئة الزكاة والضريبة والجمارك في المملكة العربية السعودية. يتم معالجة الفروقات ما بين المخصص والربط النهائي بالسنة التي يتم استلام الربط فيها.

الإلتزامات المحتملة

لا يعترف بالإلتزامات المحتملة في القوائم المالية بل يتم الإفصاح عنها، ولا يفصح عنها ما لم يكن احتمال التدفق الخارجي للموارد المتضمن منافع اقتصادية مستبعداً. ولا يعترف بالأصل المحتمل في القوائم المالية. بل يفصح عنه عندما يكون من المحتمل تدفق منافع اقتصادية داخلية.

الطرف ذو العلاقة

الطرف ذو العلاقة هو الشخص أو الكيان المرتبط بالشركة التي تعد قوائمها المالية.

(أ) إذا كان الشخص أو أحد أعضاء أفراد أسرته وثيق الصلة بالشركة التي تعد قوائمها المالية:

(١) لديه سيطرة أو سيطرة مشتركة على الشركة التي تعد قوائمها المالية ؛

(٢) له تأثير جوهري على الشركة التي تعد قوائمها المالية. أو

(٣) هو عضو في الإدارة العليا للشركة التي تعد قوائمها المالية أو الشركة لإم للشركة التي تعد قوائمها المالية.

(ب) إذا كانت المنشأة مرتبطة بالشركة التي تعد قوائمها المالية في حال تحققت أي من الشروط التالية:

(١) إن المنشأة و الشركة التي تعد قوائمها المالية هما أعضاء في نفس المجموعة (مما يعني أن كل من الشركة الأم والشركات التابعة والزميلة لها صلة بالأخرى).

(٢) احد الشركتين هو شركة زميلة أو مشروع مشترك للشركة الأخرى (أو شركة زميلة أو مشروع مشترك لعضو في مجموعة تكون الشركة الأخرى عضواً فيها).

(٣) كلا الشركتين هما مشروعان مشتركان لنفس الطرف الثالث.

(٤) إحدى الشركتين هي مشروع مشترك لشركة ثالثة والشركة الأخرى هي شركة زميلة للشركة الثالثة.

(٥) الشركة هي خطة منافع ما بعد التوظيف لفائدة موظفي أي من الشركات التي تعد تقاريرها المالية أو شركة ذي صلة بالشركة التي تعد قوائمها المالية. وإذا كانت الشركة التي تعد قوائمها المالية هي نفسها التي تعد تلك الخطط، فإن كفاءة العمل الراعبين لهم صلة أيضاً بالشركة التي تعد قوائمها المالية.

(٦) تسيطر الشركة أو يسيطر عليها بصورة مشتركة من قبل شخص محدد في الفقرة (أ).

(٧) يكون للشخص المحدد في الفقرة (أ) '١١ له تأثير جوهري على الشركة أو يكون عضواً في الإدارة العليا في الشركة (أو الشركة الأم).

(٨) تقدم الشركة أو أي عضو في مجموعة منها جزءاً من خدمات موظفي الإدارة العليا للشركة التي تعد قوائمها المالية أو إلى الشركة الأم للشركة التي تعد قوائمها المالية.

الإيرادات

يتم إثبات الإيراد عند وفاء الشركة بالتزاماتها في العقود مع العملاء بالمبلغ الذي يعكس التعويض المادي الذي تتوقعه المنشأة مقابل السلع أو الخدمات. على وجه التحديد، يقدم المعيار نموذج من خمس خطوات للاعتراف بالإيرادات:

الخطوة الأولى: تحديد العقد أو العقود مع العملاء.

الخطوة الثانية: تحديد التزامات الأداء في العقد.

الخطوة الثالثة: تحديد سعر المعاملة.

الخطوة الرابعة: تحميل سعر المعاملة على التزامات الأداء في العقد.

الخطوة الخامسة: الاعتراف بالإيرادات عندما تقوم المنشأة بالوفاء بمتطلبات الأداء.

يتم الاعتراف بالإيرادات عند أداء الالتزامات التعاقدية، أي عندما تنتقل السيطرة على السلع أو الخدمات المنوطة بأداء التزام معين إلى العميل بما يمكنه من استخدامها للغرض المشتراه من أجله وبدون قيود أو بانتفاعه بالخدمات المقدمة له بموجب العقد.

إيرادات أخرى

تقيد الإيرادات الأخرى عند تحققها.

٤ - ملخص لأهم السياسات المحاسبية (تتمة)

المصاريف

تتكون جميع المصروفات المباشرة والمتعلقة بتحقيق إيرادات النشاط المحملة على تكلفة الإيرادات، بينما المصروفات التي تخص عمليات البيع والتسويق تدرج ضمن المصروفات البيعية والتسويقية ويتم تصنيف باقي المصروفات ضمن المصروفات العمومية والإدارية، كما يتم توزيع المصروفات المشتركة بين تكلفة الإيرادات و المصروفات البيعية والتسويقية والمصروفات العمومية والإدارية، يتم توزيع المصروفات المشتركة وفقاً لأسس ثابتة.

تكاليف التمويل

ترسمل تكاليف الأقتراض، المرتبطة مباشرة بشراء أو إنشاء أو إنتاج أصل ما، يستغرق بالضرورة فترة زمنية طويلة لتجهيزه للاستخدام المقصود منه أو بيعه، كجزء من تكلفة الأصل. وتحمل تكاليف الأقتراض الأخرى كافة ضمن المصاريف في الفترة التي تتكبد بها. وتتألف تكاليف الأقتراض من تكاليف الفوائد والتكاليف الأخرى التي تتكبدها الشركة عند أقتراض الأموال.

تحويل العملات الأجنبية

يتم تحويل المعاملات بالعملة الأجنبية إلى الريال السعودي بأسعار التحويل السائدة عند إجراء المعاملة. ويتم تحويل الموجودات والمطلوبات النقدية بالعملات الأجنبية كما في تاريخ قائمة المركز المالي إلى الريال السعودي بالأسعار السائدة في ذلك التاريخ. إن المكاسب والخسائر الناتجة عن التسديدات أو تحويل العملات الأجنبية يتم إدراجها ضمن قائمة الربح أو الخسارة.

إيضاحات حول القوائم المالية (تتمة)
للسنة المنتهية في ٣١ ديسمبر ٢٠٢١ م

٥ - الممتلكات والآلات والمعدات، صافي

التكلفة	الأراضي*	المباني	تحسينات على مباني مستأجرة	أثاث ومعدات مكتبية	عدد أدوات	الآلات ومعدات	سيارات	أجهزة كهربائية	الإجمالي
ريال سعودي	ريال سعودي	ريال سعودي	ريال سعودي	ريال سعودي	ريال سعودي	ريال سعودي	ريال سعودي	ريال سعودي	ريال سعودي
الرصيد كما في ١ يناير ٢٠٢١ م	٨,٦٧٢,٤٥٠	١,٧٨١,٣٤٦	٧٥٢,٩٤٢	٤٤٠,٦٩٠	٢٤٩,١٨٤	٧٠٤,١٦٦	٣,٥٥٩,٤٦٤	٨٤١,٩٧٩	١٧,٠٠٢,٢٢١
إضافات خلال السنة	١,٤٨٩,٨٩٨	-	٤٨,٩٠٤	٦٥,٩٠٠	٧٦,٨١٩	-	٦٥٩,١٤٩	١٦٨,٣٩٧	٢,٥٠٩,٠٦٧
استيعادات خلال السنة	-	-	-	-	-	-	(٢٣٩,٢٤٨)	-	(٢٣٩,٢٤٨)
الرصيد كما في ٣١ ديسمبر ٢٠٢١ م	١٠,١٦٢,٣٤٨	١,٧٨١,٣٤٦	٨٠١,٨٤٦	٥٠٦,٥٩٠	٣٢٦,٠٠٣	٧٠٤,١٦٦	٣,٩٧٩,٣٦٥	١,٠١٠,٣٧٦	١٩,٢٧٢,٠٤٠
الاستهلاكات المتراكمة	-	-	-	-	-	-	-	-	-
الرصيد كما في ١ يناير ٢٠٢١ م	-	٦٠١,٠٠٢	٥٩٢,٥٢١	١٧١,٥٥٤	١٧٣,١٤٢	٥٦٥,٢٠٨	٢,٨٩٣,٥٩٦	٤٩٧,٦٣٧	٥,٤٩٤,٦٦٠
المحمل على السنة	-	٥٢,٨٩٢	٦٦,٥٩٢	٤٥,١٠٨	٢١,٥٧٧	١١٠,٨٢٨	٢٨٩,٩٣٩	٨٧,١٤١	٦٧٤,٠٧٧
استيعادات خلال السنة	-	-	-	-	-	-	(٢٣٩,٢٤٨)	-	(٢٣٩,٢٤٨)
الرصيد كما في ٣١ ديسمبر ٢٠٢١ م	-	٦٥٣,٨٩٤	٦٥٩,١١٣	٢١٦,٦٦٢	١٩٤,٧١٩	٦٧٦,٠٣٦	٢,٩٤٤,٢٨٧	٥٨٤,٧٧٨	٥,٩٢٩,٤٨٩
صافي القيمة الدفترية	-	١,١٢٧,٤٥٢	١٤٢,٧٣٣	٢٨٩,٩٢٨	١٣١,٢٨٤	٢٨,١٣٠	١,٠٣٥,٠٧٨	٤٢٥,٥٩٨	١٣,٣٤٢,٥٥١
كما في ٣١ ديسمبر ٢٠٢١ م	١٠,١٦٢,٣٤٨	١,١٢٧,٤٥٢	١٤٢,٧٣٣	٢٨٩,٩٢٨	١٣١,٢٨٤	٢٨,١٣٠	١,٠٣٥,٠٧٨	٤٢٥,٥٩٨	١٣,٣٤٢,٥٥١

* أن صكوك ملكية الأراضي البالغ قيمتها ٨,٦٧٢,٤٥٠ ريال سعودي مرهونة بالكامل لصالح بنك الرياض كضمان للتسهيلات البنكية الممنوحة للشركة (إيضاح ١٦).

تم تبويب الاستهلاك للسنة على النحو الآتي:

مصاريف بيعية وتسويقية (إيضاح ٢٢)	٢٠٢١ م	٢٠٢٠ م
مصاريف عمومية وإدارية (إيضاح ٢٣)	ريال سعودي	ريال سعودي
	٦١٩,٠٥٣	٤٩٩,٧٨٤
	٥٥,٠٢٤	٤٤,٤٢٣
	٦٧٤,٠٧٧	٥٤٤,٢٠٧

إيضاحات حول القوائم المالية (تتمة)
للسنة المنتهية في ٣١ ديسمبر ٢٠٢١ م

٥ - الممتلكات والآلات والمعدات، صافي (تتمة)									
التكلفة	الأراضي*	المباني	تحسينات على مباني مستأجرة	أثاث ومعدات مكتبية	عدد أدوات	الآت ومعدات	سيارات	أجهزة كهربائية	الإجمالي
ريال سعودي	ريال سعودي	ريال سعودي	ريال سعودي	ريال سعودي	ريال سعودي	ريال سعودي	ريال سعودي	ريال سعودي	ريال سعودي
الرصيد كما في ١ يناير ٢٠٢٠ م	٨,٦٧٢,٤٥٠	١,٧٨١,٣٤٦	٥٦٩,٣٩٢	٣٢٠,٦١٤	٢٠٦,٦٢٤	٧٠٢,٦٤٧	٣,٣٧٣,١١٢	٦٦٤,٧٤٠	١٦,٢٩٠,٩٢٥
اضافات خلال السنة	-	-	١٨٣,٥٥٠	١٢٠,٠٧٦	٤٢,٥٦٠	١,٥١٩	٥٥٠,٧٠٠	١٧٧,٢٣٩	١,٠٧٥,٦٤٤
استبعادات خلال السنة	-	-	-	-	-	-	(٣٦٤,٣٤٨)	-	(٣٦٤,٣٤٨)
الرصيد كما في ٣١ ديسمبر ٢٠٢٠ م	٨,٦٧٢,٤٥٠	١,٧٨١,٣٤٦	٧٥٢,٩٤٢	٤٤٠,٦٩٠	٢٤٩,١٨٤	٧٠٤,١٦٦	٣,٥٥٩,٤٦٤	٨٤١,٩٧٩	١٧,٠٠٢,٢٢١
الاستهلاكات المتراكمة	-	-	-	-	-	-	-	-	-
الرصيد كما في ١ يناير ٢٠٢٠ م	-	٥٤٧,٥٦٢	٥٠٨,١٠٣	١٤٠,٦٠٥	١٥٤,٩٢٣	٤٩٧,٣٥٦	٣,٠٣٢,٣٠٢	٤٣٣,٩٥٠	٥,٣١٤,٨٠١
المحمل على السنة	-	٥٣,٤٤٠	٨٤,٤١٨	٣٠,٩٤٩	١٨,٢١٩	٦٧,٨٥٢	٢٢٥,٦٤٢	٦٣,٦٨٧	٥٤٤,٢٠٧
استبعادات خلال السنة	-	-	-	-	-	-	(٣٦٤,٣٤٨)	-	(٣٦٤,٣٤٨)
الرصيد كما في ٣١ ديسمبر ٢٠٢٠ م	-	٦٠١,٠٠٢	٥٩٢,٥٢١	١٧١,٥٥٤	١٧٣,١٤٢	٥٦٥,٢٠٨	٢,٨٩٣,٥٩٦	٤٩٧,٦٣٧	٥,٤٩٤,٦٦٠
صافي القيمة الدفترية	٨,٦٧٢,٤٥٠	١,١٨٠,٣٤٤	١٦٠,٤٢١	٢٦٩,١٣٦	٧٦,٠٤٢	١٣٨,٩٥٨	٦٦٥,٨٦٨	٣٤٤,٣٤٢	١١,٥٠٧,٥٦١
كما في ٣١ ديسمبر ٢٠٢٠ م	٨,٦٧٢,٤٥٠	١,٢٣٣,٧٨٤	٦١,٢٨٩	١٨٠,٠٠٩	٥١,٧٠١	٢٠٥,٢٩١	٣٤٠,٨١٠	٢٣٠,٧٩٠	١٠,٩٧٦,١٢٤
كما في ١ يناير ٢٠٢٠ م	٨,٦٧٢,٤٥٠	١,٢٣٣,٧٨٤	٦١,٢٨٩	١٨٠,٠٠٩	٥١,٧٠١	٢٠٥,٢٩١	٣٤٠,٨١٠	٢٣٠,٧٩٠	١٠,٩٧٦,١٢٤

إيضاحات حول القوائم المالية (تتمة)
للسنة المنتهية في ٣١ ديسمبر ٢٠٢١م

٦ - عقود الإيجار

يوضح الجدول التالي الحركة خلال السنة على كل من حق استخدام الأصول والتزامات التأجير:
أ- الحركة على حق استخدام الأصول (مياثي)

٣١ ديسمبر ٢٠٢٠م ريال سعودي	٣١ ديسمبر ٢٠٢١م ريال سعودي	
٧٣٧,٨٥٩	٧٢٠,٥٧١	الرصيد في بداية السنة
٣١٥,٢٧٥	٢٩٦,٥٩١	الإضافات خلال السنة
(٣٣٢,٥٦٣)	(٣٦٥,٨٢٦)	استهلاك حق الاستخدام خلال السنة (إيضاح ٢٢)
٧٢٠,٥٧١	٦٥١,٣٣٦	الرصيد كما في نهاية السنة

ب- الحركة على التزامات التأجير

٣١ ديسمبر ٢٠٢٠م ريال سعودي	٣١ ديسمبر ٢٠٢١م ريال سعودي	
٦٩١,٦١٧	٦٧٧,٤٤١	الرصيد في بداية السنة
٣١٥,٢٧٥	٢٩٦,٥٩١	الإضافات خلال السنة
٣٢,١٥٦	٢٥,٥٩٤	إطفاء الفوائد خلال السنة (إيضاح ٢٤)
(٣٦١,٦٠٧)	(٤٢٤,١٠٧)	المسدد خلال السنة
٦٧٧,٤٤١	٥٧٥,٥١٩	الرصيد كما في نهاية السنة
٣٤٦,٩٨٣	١٨٩,٠٣٥	الجزء الغير متداول
٣٣٠,٤٥٨	٣٨٦,٤٨٤	الجزء المتداول

٧ - الأصول غير الملموسة، صافي

تتمثل الأصول الغير ملموسة في برامج الكمبيوتر والأنظمة المحاسبية للشركة وقد بلغ الرصيد كما في ٣١ ديسمبر كما يلي:

٣١ ديسمبر ٢٠٢٠م ريال سعودي	٣١ ديسمبر ٢٠٢١م ريال سعودي	التكلفة
٦٠,٠٠٠	٢٠٠,٨١٢	الرصيد في بداية السنة
٢٠٠,٨١٢	٣٨,٥٠٠	الإضافات خلال السنة
(٦٠,٠٠٠)	-	الاستبعادات خلال السنة
٢٠٠,٨١٢	٢٣٩,٣١٢	الرصيد في نهاية السنة
٢٠,٠٠٠	-	الإطفاء المتراكم
-	٧١,٢١٦	الرصيد كما في بداية السنة
(٢٠,٠٠٠)	-	المحمل خلال السنة (إيضاح ٢٣)
-	٧١,٢١٦	الاستبعادات خلال السنة
-	٧١,٢١٦	الرصيد في نهاية السنة
٢٠٠,٨١٢	١٦٨,٠٩٦	صافي القيمة الدفترية
		الرصيد كما في نهاية السنة

إيضاحات حول القوائم المالية (تتمة)
للسنة المنتهية في ٣١ ديسمبر ٢٠٢١م

٨ - الاستثمارات بالقيمة العادلة من خلال الربح أو الخسارة
تتمثل الاستثمارات بالقيمة العادلة من خلال الربح أو الخسارة في محفظة استثمارية في أدوات حقوق ملكية لشركات مدرجة، مدارة من قبل شركة فالكوم للخدمات المالية والتي يتم المحاسبة عنها بالقيمة العادلة من خلال الربح أو الخسارة وفيما يلي بيان بحركة تلك الاستثمارات:

٣١ ديسمبر ٢٠٢٠م ريال سعودي	٣١ ديسمبر ٢٠٢١م ريال سعودي	
-	٢,٢٨٢,٢٣٧	الرصيد في بداية السنة
٢,٠٠٠,٠٠٠	١٩,٠٩٦	الإضافات خلال السنة
٢٨٢,٢٣٧	٥٥٤,٢٩٢	أرباح غير محققة من إعادة تقييم استثمارات بالقيمة العادلة من خلال الربح أو الخسارة
٢,٢٨٢,٢٣٧	٢,٨٥٥,٦٢٥	الرصيد كما في نهاية السنة
١,٩٥٢,٣٦٧	٢,٣٤٢,٥٠٨	رصيد المحفظة موزع كالاتي:
٣٤١,٧٣٣	٣٦٢,١٧٩	القيمة العادلة للأسهم
١,٢٧٠	١٦٧,٦٤٠	النقد المتاح في المحفظة الاستثمارية
(١٣,١٣٣)	(١٦,٧٠٢)	توزيعات أرباح تحت التحصيل
٢,٢٨٢,٢٣٧	٢,٨٥٥,٦٢٥	أتعاب إدارة مستحقة

٩ - الاستثمارات بالقيمة العادلة من خلال الدخل الشامل الآخر
يتمثل الاستثمارات بالقيمة العادلة من خلال الدخل الشامل الآخر بالمبلغ المدفوع من الشركة للاستثمار في شركة بحيرة الشوكولاته لتصنيع الشوكولاته والحلويات ومقرها في المملكة الأردنية الهاشمية، حيث قامت الشركة بشراء ١,٨٠٠ حصة تمثل نسبة ٣% حيث تم سداد مبلغ ٣,٢٦٢,٥٠٠ ريال سعودي مقابل ذلك الاستثمار، يتم معالجة الاستثمار بالقيمة العادلة ونظراً لعدم وجود سوق نشطة لذلك الاستثمار ولا يتوقع ظهورها في المستقبل القريب وإن أفضل بديل للقيمة العادلة هي التكلفة.

١٠ - الاستثمار في شركة زميلة
يتمثل الاستثمار في شركة زميلة في المبلغ المدفوع من قبل الشركة للاستثمار بنسبة ٢١,٠٥% في شركة نبراس نجد للاستثمار - شركة ذات مسؤولية محدودة سعودية - مسجلة في الرياض بالسجل التجاري رقم ١٠١٠٧٠٦٥٧٩ بتاريخ ٠٧ رمضان ١٤٤٢ هـ (الموافق ١٩ أبريل ٢٠٢١م)، ويتمثل نشاط الشركة في الوساطة التجارية والاستثمار، ووفقاً لعقد تأسيس الشركة يتم إعداد أول قوائم مالية للشركة كما في ٣١ ديسمبر ٢٠٢١م، وإن حركة الاستثمار كما يلي:

٣١ ديسمبر ٢٠٢٠م ريال سعودي	٣١ ديسمبر ٢٠٢١م ريال سعودي	
-	٢١,٠٥٠	إضافات خلال السنة
-	(٥,٨٣١)	حصة الشركة من نتائج أعمال الشركة الزميلة
-	١٥,٢١٩	الرصيد في نهاية السنة

١١ - المخزون

٣١ ديسمبر ٢٠٢٠م ريال سعودي	٣١ ديسمبر ٢٠٢١م ريال سعودي	
١٤,٧٢٥,٦٧٣	٢٣,٣٥٩,٢٥٥	مخزون مواد غذائية
-	(٣٨٨,٩٢٠)	(يخصم): مخصص مخزون راكد
١٤,٧٢٥,٦٧٣	٢٢,٩٧٠,٣٣٥	
٣,١٦٨,٦٥٠	٢,٩٦٥,٢١٤	بضاعة بالطريق
١٧,٨٩٤,٣٢٣	٢٥,٩٣٥,٥٤٩	

إن حركة مخصص المخزون الراكد كما يلي:

٣١ ديسمبر ٢٠٢٠م ريال سعودي	٣١ ديسمبر ٢٠٢١م ريال سعودي	
-	-	الرصيد في بداية السنة
-	٣٨٨,٩٢٠	المكون خلال السنة (إيضاح ٢٣)
-	٣٨٨,٩٢٠	الرصيد في نهاية السنة

١٢ - الذمم المدينة والمصاريف المدفوعة مقدماً والموجودات الأخرى، صافي

٣١ ديسمبر ٢٠٢٠م ريال سعودي	٣١ ديسمبر ٢٠٢١م ريال سعودي	
١٦,٧٧٤,٨٠٢	٣٢,١٩٤,١٦٧	الذمم المدينة
(١,٦٦٩,٢٣٥)	(٣,٨٠٦,٠٢٢)	(يخصم): مخصص خسائر إئتمانية متوقعة
١٥,١٠٥,٥٦٧	٢٨,٣٨٨,١٤٥	دفعات مقدمة لموردين
١,٥١١,٧٥٦	١,٢٧٥,٢٥٨	(يخصم): مخصص إنخفاض في قيمة الدفعات المقدمة للموردين
(٩٤٤,٣٥٥)	(٩٤٤,٣٥٥)	مصرفات مدفوعة مقدماً
٥٦٧,٤٠١	٣٣٠,٩٠٣	ذمم موظفين
٩٨١,٣٣١	١,١٠٣,٥٢٤	أخرى
١,٠٤٩,١٢١	٢٩٨,٤٤٨	
٤٤٢,٤٣٧	١٠,٠٠٠	
١٨,١٤٥,٨٥٧	٣٠,١٣١,٠٢٠	

إن حركة مخصص الخسائر الإئتمانية المتوقعة كما يلي:

٣١ ديسمبر ٢٠٢٠م ريال سعودي	٣١ ديسمبر ٢٠٢١م ريال سعودي	
١,٦٨٠,٠٥١	١,٦٦٩,٢٣٥	الرصيد في بداية السنة
-	١,٣١٩,٩٦٦	محول من المؤسسة التي تم الاستحواذ عليها خلال السنة
٤٠٥,٨٨٨	٨١٦,٨٢١	المكون خلال السنة
(٤١٦,٧٠٤)	-	المستخدم خلال السنة
١,٦٦٩,٢٣٥	٣,٨٠٦,٠٢٢	الرصيد في نهاية السنة

إن حركة مخصص إنخفاض في قيمة الدفعات المقدمة للموردين كما يلي:

٣١ ديسمبر ٢٠٢٠م ريال سعودي	٣١ ديسمبر ٢٠٢١م ريال سعودي	
٣٣٠,٠٠٠	٩٤٤,٣٥٥	الرصيد في بداية السنة
٦١٤,٣٥٥	-	المكون خلال السنة (إيضاح ٢٣)
٩٤٤,٣٥٥	٩٤٤,٣٥٥	الرصيد في نهاية السنة

الجدول التالي يوضح اعمار الذمم المدينة لدى الشركة كما في:

٣١ ديسمبر ٢٠٢٠م ريال سعودي	٣١ ديسمبر ٢٠٢١م ريال سعودي	
٦,٩٦٠,٤١٨	٨,٩٩٦,٧٣٦	من يوم حتى ٣٠ يوم
٣,٥٩٨,٠٥٥	٧,٩٦٣,٨١٣	من ٣١ حتى ٦٠ يوم
٢,٠١٨,٢٩٨	٣,٥٨٥,٨٤٠	من ٦١ حتى ٩٠ يوم
١,٦٨٥,٩٣٥	٦,٧٦٢,٨٠٩	من ٩١ حتى ١٨٠ يوم
٣٠٦,٥٦٨	٢,٩٤٣,٤٥٢	من ١٨١ حتى ٣٦٥ يوم
٢,٢٠٥,٥٢٨	١,٩٤١,٥١٧	أكثر ٣٦٥ يوم
١٦,٧٧٤,٨٠٢	٣٢,١٩٤,١٦٧	رصيد نهاية السنة

١٣ - النقد وما في حكمه

٣١ ديسمبر ٢٠٢٠م ريال سعودي	٣١ ديسمبر ٢٠٢١م ريال سعودي	
٧,٦٣٩,٥٦٨	١١,٣٨٧,١٤١	نقد لدى البنوك
٢٤٠,٧٦١	١٦٨,٢٧٨	نقد في الصندوق
٢٩٢,٢٠٠	٩٤,٥٢٧	شيكات تحت التحصيل
٨,١٧٢,٥٢٩	١١,٦٤٩,٩٤٦	

١٤ - الإحتياطي النظامي

تماشياً مع متطلبات نظام الشركات والنظام الأساسي للشركة، يتم تحويل ما نسبته ١٠% من صافي الربح السنوي إلى الإحتياطي النظامي حتى يبلغ هذا الإحتياطي ٣٠% من رأس المال. إن هذا الإحتياطي غير قابل للتوزيع.

إيضاحات حول القوائم المالية (تتمة)
للسنة المنتهية في ٣١ ديسمبر ٢٠٢١م

١٥ - التزامات خطة منافع الموظفين المحددة

أ- وتقوم الشركة بتحديد القيمة الحالية للالتزامات خطة منافع الموظفين المحددة بإجراء تقييم إكتواري بطريقة وحدة الإضافة المتوقعة بعد الأخذ في الإعتبار مجموعة الإفتراضات الآتية:

٣١ ديسمبر ٢٠٢٠م	٣١ ديسمبر ٢٠٢١م	معدل الخصم
٢,٣%	٢,٨%	معدل زيادة المزايا
٢,٣%	٢%	معدل الدوران
متوسط	متوسط	

ب- إن حركة التزامات خطة منافع الموظفين المحددة كما يلي:

٣١ ديسمبر ٢٠٢٠م ريال سعودي	٣١ ديسمبر ٢٠٢١م ريال سعودي	رصيد التزامات خطة منافع الموظفين المحددة بداية السنة
٢,١٩٣,٠٧٣	٢,٦٢١,٨٢٤	المدرج بقائمة الربح أو الخسارة
٣٥٤,٩٩٢	٣٦٩,٥٥٣	تكلفة الخدمة الحالية
٧٢,٨٣٣	٦٨,٠٠٠	تكلفة الفائدة
٥٢,٤٦٨	١,٠٧٨,٣٢٦	المدرج بقائمة الدخل الشامل الآخر
(٥١,٥٤٢)	(٩٣,٧٠٣)	خسائر إكتوارية عن اعادة قياس التزامات خطة منافع الموظفين المحددة
٢,٦٢١,٨٢٤	٤,٠٤٤,٠٠٠	المسدد خلال السنة
		رصيد التزامات خطة منافع الموظفين المحددة في نهاية السنة

ج- الحساسية في التزامات خطة منافع الموظفين المحددة:

٣١ ديسمبر ٢٠٢٠م ريال سعودي	٣١ ديسمبر ٢٠٢١م ريال سعودي	أساس	معدل التغير في الرواتب
٢,٧٦٧,٨٩٧	٤,٣٩٣,٠٠٠	زيادة بنسبة ١%	
٢,٤٨٦,٣٧٣	٣,٧٤٢,٠٠٠	نقص بنسبة ١%	
		أساس	
٢,٤٩٣,٠٧٨	٣,٧٤٧,٠٠٠	زيادة بنسبة ١%	معدل الخصم
٢,٧٦١,٨٦٨	٤,٣٩٤,٠٠٠	نقص بنسبة ١%	
٣٦,١	٣٤,١		افتراض دراسة إحصائية للموظفين بيانات العضوية
٦,٣	٦,٣		متوسط أعمار الموظفين (بالسنوات)
			متوسط سنوات الخبرة السابقة

١٦ - التسهيلات البنكية قصيرة الأجل

كما في ٣١ ديسمبر ٢٠٢١م، لدى الشركة تسهيلات ائتمانية مع أحد البنوك المحلية بلغ حدها الإئتماني مبلغ ٣٥,٥٠٠,٠٠٠ ريال سعودي في شكل قروض قصيرة الأجل ودفعات قصيرة الاجل لتمويل مدفوعات للموردين واعتمادات مستندية وخطابات ضمان، بلغت التسهيلات المستخدمة كما في ٣١ ديسمبر ٢٠٢١م مبلغ ١٥,٥٥٤,٤٥٢ ريال سعودي (٣١ ديسمبر ٢٠٢٠م: ١٠,٩٧١,٩١٤ ريال سعودي)، إن هذه التسهيلات مضمونة بموجب رهن عقاري لأراضي الشركة (أيضاح ٥) وسند لأمر بمبلغ ٣٦,٥١٤,٠٠٠ ريال سعودي و ضمانات شخصية من المساهمين وتخضع لمعدلات عمولة تتوافق مع معدلات الفائدة السائدة في السوق.
إن الحركة على رصيد التسهيلات البنكية كما يلي:

٣١ ديسمبر ٢٠٢٠م ريال سعودي	٣١ ديسمبر ٢٠٢١م ريال سعودي	الرصيد في بداية السنة
٩,٩٠٧,٢٨٧	١٠,٩٧١,٩١٤	المحصل خلال السنة
٤٢,٧٩٨,٨٢٠	٥٣,٥٥٠,٥٥٠	المسدد خلال السنة
(٤١,٧٣٤,١٩٣)	(٤٨,٩٦٨,٠١٢)	الرصيد في نهاية السنة
١٠,٩٧١,٩١٤	١٥,٥٥٤,٤٥٢	

١٧ - الأهم الدائنة والمصاريف المستحقة والمطلوبات الأخرى

٣١ ديسمبر ٢٠٢٠م	٣١ ديسمبر ٢٠٢١م	
ريال سعودي	ريال سعودي	
٧,٧٦٧,٢٢٧	٥,٣٩٣,٩٢٢	ذمم دائنة
٢١٩,٩٣٢	١,٨٥٧,٨٦٨	عمولات ومكافآت مستحقة
١,٠٨٦,١٥٧	١,٤٣٤,٦١٨	ضريبة القيمة المضافة
٣٥٩,١٠٤	٢٦٩,٩٥٥	منافع موظفين مستحقة
٤٤٨,٣٩٥	١٧٧,٣٥٣	مصروفات مستحقة
٢٧,٩٧٣	١٦٥,٠٧٥	دفعات مقدمة من عملاء
٩,٩٠٨,٧٨٨	٩,٢٩٨,٧٩١	

١٨ - المعاملات مع الأطراف ذات العلاقة

تتعامل الشركة من خلال أنشطتها العادية مع أطراف ذات العلاقة، وتتضمن هذه المعاملات تقديم خدمات التمويل والخدمات التشغيلية الأخرى. أ- تتمثل أهم المعاملات مع الأطراف ذات العلاقة كما في ٣١ ديسمبر مما يلي:

حجم التعاملات خلال السنة المنتهية في				
٣١ ديسمبر ٢٠٢٠م	٣١ ديسمبر ٢٠٢١م	طبيعية المعاملات	طبيعية العلاقة	الأطراف ذات العلاقة
ريال سعودي	ريال سعودي			
١,٥٦٩,٥٠٠	١,٩٨٥,٦٠٠	توزيعات أرباح	مساهم	السيد/ منصور ابراهيم عبدالله اباطين
٥١٦,٠٠٠	٦٥٢,٨٠٠	توزيعات أرباح	مساهم	السيد/ عبدالعزيز ابراهيم عبدالله الباطين
٦٤,٥٠٠	٨١,٦٠٠	توزيعات أرباح	مساهم	السيد/ سعود عبدالرحمن ابراهيم الهدلق
-	١,٥٠٠,٠٠٠	تمويل	شركة زميلة	شركة نيراس نجد للاستثمار
-	٢٩,٦٦١,٨٩٠	معاملات تجارية	طرف ذو علاقة	بحيرة الشوكولاته لتصنيع الشوكولاته والحلويات

ب- فيما يلي الأرصدة المستحقة من طرف ذو علاقة كما في ٣١ ديسمبر:

٣١ ديسمبر ٢٠٢٠م	٣١ ديسمبر ٢٠٢١م	الطرف ذو العلاقة
ريال سعودي	ريال سعودي	
-	١,٤٧٨,٩٥٠	شركة نيراس نجد للاستثمار

ج- فيما يلي الأرصدة المستحقة الى أطراف ذات علاقة كما في ٣١ ديسمبر:

٣١ ديسمبر ٢٠٢٠م	٣١ ديسمبر ٢٠٢١م	الطرف ذو العلاقة
ريال سعودي	ريال سعودي	
-	١٠,٩١١,٥٢٣	بحيرة الشوكولاته لتصنيع الشوكولاته والحلويات
٤٤٩,٣٧٧	-	السيد/ عبد العزيز ابراهيم عبد الله الباطين
٦٤,٥٠٠	-	السيد/ سعود عبد الرحمن ابراهيم الهدلق
١٤,٢٩٠	-	السيد/ منصور ابراهيم عبد الله اباطين
٥٢٨,١٦٧	١٠,٩١١,٥٢٣	

١٩ - مخصص الزكاة

أ- إن العناصر الرئيسية لوعاء الزكاة هي كالتالي:

٣١ ديسمبر ٢٠٢٠م	٣١ ديسمبر ٢٠٢١م	
ريال سعودي	ريال سعودي	
٢٤,١٦٦,٣٢٤	٣٢,٥٧٥,١٣٣	حقوق المساهمين
٤,٨٥٤,٨٣٠	٥,٧٤٨,٦٣٧	التزامات غير متداولة ومخصصات أخرى
(١٤,٤٢٨,٩٤٤)	(١٧,٠٣٨,٦٥٨)	موجودات غير متداولة
١٠,٨١١,٢٤٣	١٨,٥١٧,٧٦٣	صافي الربح المعدل للسنة
٢٥,٤٠٣,٤٥٣	٣٩,٨٠٢,٨٧٥	

ب- إن حركة مخصص الزكاة خلال السنة هي كما يلي:

٣١ ديسمبر ٢٠٢٠م	٣١ ديسمبر ٢٠٢١م	
ريال سعودي	ريال سعودي	
٥٨٥,٩١٢	٦٤٧,٤٥٣	الرصيد في بداية السنة
٦٦٣,٠٢٧	٩٩٥,٠٧٢	المكون خلال السنة
(٦٠١,٤٨٦)	(٦٤٩,٥٦١)	المسدد خلال السنة
٦٤٧,٤٥٣	٩٩٢,٩٦٤	الرصيد في نهاية السنة

إيضاحات حول القوائم المالية (تتمة)
للسنة المنتهية في ٣١ ديسمبر ٢٠٢١م

١٩ - مخصص الزكاة (تتمة)

ج - الموقف الزكوي

قامت الشركة بتقديم إقرارها الزكوي حتى عام ٢٠٢٠م ولم تحصل الشركة على أي ربوط نهائية حتى تاريخ هذه القوائم المالية عن السنوات من ٢٠١٣م حتى ٢٠٢٠م.

٢٠ - المعاملات مع كبار التنفيذيين وأعضاء مجلس الإدارة

تتمثل الأطراف ذات العلاقة في أعضاء مجلس الإدارة غير التنفيذيين وموظفي الإدارة العليا بالشركة حيث يعتبر موظفي الإدارة العليا الأشخاص الذين يمارسون السلطة والمسؤولية في تخطيط وإدارة ومراقبة أنشطة الشركة بصورة مباشرة أو غير مباشرة بما في ذلك المديرين. ان تلك المعاملات للسنة المنتهية في ٣١ ديسمبر كما يلي:

٢٠٢٠م ريال سعودي	٢٠٢١م ريال سعودي
١,٣٧١,٩٧٧	٢,٠٣٢,٢٩٥
-	٨٠٥,٣٠٧
-	١٥٠,٠٠٠
١,٣٧١,٩٧٧	٢,٩٨٧,٦٠٢

موظفي الإدارة العليا
أعضاء مجلس الإدارة غير التنفيذيين
أعضاء مجلس الإدارة المستقلين

٢١ - تكلفة المبيعات

٢٠٢٠م ريال سعودي	٢٠٢١م ريال سعودي
١١,١٣٣,٣٦١	١٤,٧٢٥,٦٧٣
٤٤,٥٢٣,١٥٧	٩٢,٥٠٩,٦٤٠
٥٥,٦٥٦,٥١٨	١٠٧,٢٣٥,٣١٣
٥,٤٤٣,٠٢٥	٢,٩٩٨,١٧١
(٣٨٣,٥٢١)	(٥٦٤,٥٤٣)
(٤٣,٥٣٢)	-
(١٤,٧٢٥,٦٧٣)	(٢٣,٣٥٩,٢٥٥)
٤٥,٩٤٦,٨١٧	٨٦,٣٠٩,٦٨٦

مخزون بداية السنة (إيضاح ١١)
المشتريات خلال السنة، صافي

يضاف:

تكاليف النشاط

يخصم:

مخزون تلف (إيضاح ٢٣)

عينات مجانية (إيضاح ٢٢)

مخزون آخر السنة (إيضاح ١١)

٢٢ - المصاريف البيعية والتسويقية

٢٠٢٠م ريال سعودي	٢٠٢١م ريال سعودي
٤,٢٧١,٥٣٣	٥,٩٣٠,٩٣٨
١,٥٠٩,١٩٤	٣,٤٧٤,٩٢٦
٢٩٠,٠٣٦	٨٦٤,١٣٠
٥٣٨,٨٧٦	٧٦٤,١٨٤
٤٩٩,٧٨٤	٦١٩,٠٥٣
٣٥٠,٨٥٣	٥٩٣,٧٧٦
٢٨٦,٤٤٩	٣٧٨,٦١٠
٣٣٢,٥٦٣	٣٦٥,٨٢٦
-	٢٣٦,٤٦٨
٢٩٤,٥١٦	٢١٤,٠٦٨
١٣٢,٩١٩	١٩١,٤٧٧
١٦٥,٠٠٢	١٩٠,٦٨٣
١٢٨,٧٥١	١٤٩,٠٤١
٤٣,٥٣٢	-
٦٢٩,٤٧٧	٨٦١,٩٢٧
٩,٤٧٣,٤٨٥	١٤,٨٣٥,١٠٧

رواتب ومزايا موظفين

عمولات بيع

مصروفات معارض

رسوم حكومية

استهلاك ممتلكات وآلات ومعدات (إيضاح ٥)

نقل

صيانة

استهلاك حق استخدام أصول (إيضاح ٦)

محروقات

سفر وانتقالات

تأمين طبي

كهرباء ومياه

دعاية وعلان

عينات مجانية (إيضاح ٢١)

أخرى

٢٣ - المصاريف العمومية والإدارية

٢٠٢٠م ريال سعودي	٢٠٢١م ريال سعودي	
٣,٠٦٧,٣٨٧	٣,٧١٨,٥٧٠	رواتب ومزايا موظفين
-	١,٦٦٨,١٩٣	مكافآت
١٥٣,٠٠٠	٩٧٤,٣٧٣	أتعاب مهنية واستشارات
٣٨٣,٥٢١	٥٦٤,٥٤٣	مخزون تالف (إيضاح ٢١)
-	٣٨٨,٩٢٠	مخصص مخزون راكد (إيضاح ١١)
٢١٤,٣٧٨	٣٧٦,٦٤٤	تأمينات اجتماعية
٢٧٨,٢٤٧	٢٧٢,٣٥٨	تأمين طبي
٩٨,٣٨٢	٢٠٣,٥٢٢	رسوم حكومية
١٢٤,٩٤٨	١٢٣,٩٥٣	هاتف وانترنت
٦٨,٧٠٩	٨٧,٤٣٦	صيانة
-	٧١,٢١٧	إطفاء أصول غير ملموسة (إيضاح ٧)
٤٩,٥٩٩	٥٥,٧٧٥	ضيافة
٤٤,٤٢٣	٥٥,٠٢٤	استهلاك ممتلكات وآلات ومعدات (إيضاح ٥)
٥١,٢٠١	١١,٦٧٧	كهرباء ومياه
٦١٤,٣٥٥	-	مخصص إنخفاض في قيمة الدفعات المقدمة للموردين (إيضاح ١٢)
٥٧,٣٨٦	٧٤٠,٢٧٣	أخرى
٥,٢٠٥,٥٣٦	٩,٣١٢,٤٧٨	

٢٤ - تكاليف تمويل

٢٠٢٠م ريال سعودي	٢٠٢١م ريال سعودي	
٥٢٦,٢٧٠	٤٨٩,٣٥١	تكاليف تمويل تسهيلات بنكية قصيرة الأجل (إيضاح ١٦)
٣٢,١٥٦	٢٥,٥٩٤	إطفاء فوائد التزامات التأجير (إيضاح ٦)
٥٥٨,٤٢٦	٥١٤,٩٤٥	

٢٥ - ربحية السهم

تحتسب ربحية السهم الأساسي من صافي الربح للسهم العادي بقسمة صافي ربح السنة على المتوسط المرجح لعدد الأسهم القائمة كما في نهاية الفترة والبالغ ٣,٤٠٠,٠٠٠ سهم.

٢٦ - ادراة المخاطر

مخاطر السيولة

مخاطر السيولة هي تلك التي قد تواجهها الشركة في توفير السيولة اللازمة للوفاء بالتعهدات المتعلقة بالأدوات المالية التي تلتزم بها الشركة لصالح الغير.

للتقليل من مخاطر السيولة والخسائر المرتبطة بها على الأعمال التجارية للشركة، تحتفظ الشركة حيثما أمكن بما يكفي من الموجودات المتداولة عالية السيولة في جميع ظروف العمل. وتبتعد الشركة عن تمويل المتطلبات الرأسمالية طويلة الأجل من خلال الاقتراض قصير الأجل. يتم حالياً تمويل المشاريع طويلة الأجل من خلال القروض طويلة الأجل فقط. ولدى الشركة أيضاً سياسة لتقدير التدفقات النقدية ذات ديناميكية عالية ونظام يمكن من خلاله تقدير تواريخ استحقاقات التزاماتها ووضع الخطط الملائمة لتوفير الموارد المطلوبة للوفاء بهذه الالتزامات في وقتها.

إيضاحات حول القوائم المالية (تتمة)
للسنة المنتهية في ٣١ ديسمبر ٢٠٢١ م

٢٦- إدارة المخاطر (تتمة)
مخاطر السيولة (تتمة)

فيما يلي بيان استحقاق الموجودات وإستحقاق المطلوبات كما في ٣١ ديسمبر ٢٠٢١ م و ٣١ ديسمبر ٢٠٢٠ م:

٣١ ديسمبر ٢٠٢١ م	٣ أشهر أو أقل ريال سعودي	أكثر من ٣ أشهر إلى سنة ريال سعودي	أكثر من سنة إلى ١٠ سنوات ريال سعودي	ليس لها تاريخ استحقاق محدد ريال سعودي	الإجمالي ريال سعودي
الموجودات					
ذمم مدينة	٢٠,٥٤٦,٣٨٩	١١,٦٤٧,٧٧٨	-	-	٣٢,١٩٤,١٦٧
الإجمالي	١,٥٠٤,١٦٨	٣٠,٦٨٩,٩٩٩	-	-	٣٢,١٩٤,١٦٧
المطلوبات					
التزامات خطة منافع الموظفين المحددة	-	-	-	٤,٠٤٤,٠٠٠	٤,٠٤٤,٠٠٠
التزامات التأجير	-	٣٨٦,٤٨٤	١٨٩,٠٣٥	-	٥٧٥,٥١٩
تسهيلات بنكية	١٥,٥٥٤,٤٥٢	-	-	-	١٥,٥٥٤,٤٥٢
ذمم دائنة ومصاريف مستحقة ومطلوبات أخرى	٩,٢٩٨,٧٩١	-	-	-	٩,٢٩٨,٧٩١
مخصص الزكاة	-	٩٩٢,٩٦٤	-	-	٩٩٢,٩٦٤
الإجمالي	٢٤,٨٥٣,٢٤٣	١,٣٧٩,٤٤٨	١٨٩,٠٣٥	٤,٠٤٤,٠٠٠	٣٠,٤٦٥,٧٢٦

٣١ ديسمبر ٢٠٢٠ م	٣ أشهر أو أقل ريال سعودي	أكثر من ٣ أشهر إلى سنة ريال سعودي	أكثر من سنة إلى ١٠ سنوات ريال سعودي	ليس لها تاريخ استحقاق محدد ريال سعودي	الإجمالي ريال سعودي
الموجودات					
ذمم مدينة	١٢,٥٧٦,٧٧١	٤,١٩٨,٠٣١	-	-	١٦,٧٧٤,٨٠٢
الإجمالي	١٢,٥٧٦,٧٧١	٤,١٩٨,٠٣١	-	-	١٦,٧٧٤,٨٠٢
المطلوبات					
التزامات خطة منافع الموظفين المحددة	-	-	-	٢,٦٢١,٨٢٤	٢,٦٢١,٨٢٤
التزامات التأجير	١٦٥,٢٢٩	١٦٥,٢٢٩	٣٤٦,٩٨٣	-	٦٧٧,٤٤١
تسهيلات بنكية	١٠,٩٧١,٩١٤	-	-	-	١٠,٩٧١,٩١٤
ذمم دائنة ومصاريف مستحقة ومطلوبات أخرى	٩,٥٤٩,٦٨٤	٣٥٩,١٠٤	-	-	٩,٩٠٨,٧٨٨
مخصص الزكاة	-	٦٤٧,٤٥٣	-	-	٦٤٧,٤٥٣
الإجمالي	٢٠,٦٨٦,٨٢٧	١,١٧١,٧٨٦	٣٤٦,٩٨٣	٢,٦٢١,٨٢٤	٢٤,٨٢٧,٤٢٠

مخاطر الائتمان

تتمثل مخاطر الائتمان في عدم التزام احد الاطراف لعقود الادوات المالية بالوفاء بالتزاماته التعاقدية مما يؤدي الى تكبد الشركة لخسائر مالية، تتعرض الشركة لمخاطر الائتمان على ارصدة النقد وما في حكمه والذمم المدينة والمستحق من الأطراف ذات علاقة كما يلي:

٣١ ديسمبر ٢٠٢٠ م	٣١ ديسمبر ٢٠٢١ م	نقد لدى البنوك
ريال سعودي	ريال سعودي	
٧,٦٣٩,٥٦٨	١١,٣٨٧,١٤١	
١٦,٧٧٤,٨٠٢	٣٢,١٩٤,١٦٧	ذمم مدينة
-	١,٤٧٨,٩٥٠	مستحق من طرف ذو علاقة
٢٤,٤١٤,٣٧٠	٤٥,٠٦٠,٢٥٨	

٢٦- إدارة المخاطر (تتمة)

مخاطر العملات

تظهر مخاطر العملات من التغييرات والتذبذبات المحتملة في معدلات العملات التي تؤثر على الربح المستقبلي أو القيم العادلة للادوات المالية وتراقب الشركة تقلبات اسعار العملات وتعتقد ان تأثير مخاطر اسعار العملات ليس جوهريا.

القيمة العادلة

ان القيمة العادلة للموجودات والمطلوبات المالية للشركة لا تختلف جوهريا عن القيمة الدفترية الواردة في القوائم المالية.

٢٧ - التزامات محتملة

بلغت إجمالي الالتزامات المحتملة على الشركة لصالح البنوك كما في ٣١ ديسمبر ٢٠٢١م مبلغ ١,٩٣٠,٤٤٠ ريال سعودي (٣١ ديسمبر ٢٠٢٠م : ٣,٢١٤,٨٠٢ ريال سعودي) عن اعتمادات مستنديه لموردين مقابل توريدات بضاعة.

٢٨ - توزيعات أرباح

- بتاريخ ٠٥ شعبان ١٤٤٢ هـ الموافق ١٨ مارس ٢٠٢١م وافقت الجمعية العامة العادية للمساهمين المنعقدة في ذلك التاريخ على توزيع أرباح نقدية على المساهمين عن السنة المالية المنتهية بتاريخ ٣١ ديسمبر ٢٠٢٠م بقيمة اجمالية قدرها ٢٥٠,٠٠٠ ريال سعودي.

- بتاريخ ١٨ ربيع الثاني ١٤٤٣ هـ الموافق ٢٣ نوفمبر ٢٠٢١م وافقت الجمعية العامة غير العادية للمساهمين المنعقدة في ذلك التاريخ على توزيع أرباح نقدية على مساهمين الشركة عن السنة المالية المنتهية بتاريخ ٣١ ديسمبر ٢٠٢٠م بقيمة اجمالية قدرها ٣,٤٠٠,٠٠٠ ريال سعودي (توزيعات أرباح عن السنة المنتهية في ٣١ ديسمبر ٢٠٢٠م: ٢,١٥٠,٠٠٠ ريال سعودي).

٢٩ - عام

تم تقريب الأرقام الواردة بالقوائم المالية إلى أقرب ريال سعودي.

٣٠ - اعتماد القوائم المالية

تمت الموافقة على اعتماد القوائم المالية من قبل مجلس الادارة بتاريخ ٢٤ شعبان ١٤٤٣ هـ (الموافق ٢٧ مارس ٢٠٢٢م).

٣١ - الأحداث الهامة خلال السنة

إن تفشي فيروس كورونا المستجد (كوفيد ١٩) لا يزال في تطور وأصبح من الصعب التنبؤ بحجم ومدى تأثيره على الأنشطة الاقتصادية بالإضافة الى ذلك، لم تتمكن إدارة الشركة من تحديد الأثر المستقبلي على القوائم المالية للشركة ونتائج أعمالها بخصوص تلك الأحداث لارتباطها بقرارات الدولة ولتعدد تحديد مدى انتهاء هذه الازمة، ان الادارة والمسئولين عن الحوكمة سيستمرون في مراقبة الوضع وتزويد أصحاب المصالح بالتطورات وفقاً لما تتطلبه الأنظمة واللوائح.

٣٢ - الأحداث اللاحقة

لم يكن هناك أحداث لاحقة هامة أخرى بعد ٣١ ديسمبر ٢٠٢١م وحتى تاريخ اعتماد القوائم المالية والتي قد يكون لها تأثير جوهرى على القوائم المالية كما في ٣١ ديسمبر ٢٠٢١م.



البابطين الغذائية
ALBAPTAIN FOOD

