

نشرة إصدار شركة رؤوم التجارية

فترة الطرح:

من ٢٧/٦/١٤٤٣هـ (الموافق ٣٠/١/٢٠٢٢م)

إلى يوم ٢٠/٧/١٤٤٣هـ (الموافق ٢٣/٢/٢٠٢٢م)



شركة رؤوم التجارية هي شركة مساهمة سعودية مقفلة تأسست بموجب شهادة السجل التجاري (١١٣١٠٥٢٥) وتاريخ ١٤١٣/٠٢/٠٥هـ (الموافق ٠٤/٠٨/١٩٩٢م) الصادر بمدينة بريدة. طرح (١,٠٠٠,٠٠٠) مليون سهم عادي تمثل ٢٠٪ من إجمالي أسهم الشركة من خلال طرحها في السوق الموازية على المستثمرين المؤهلين بسعر قدره (٢٠ ريال سعودي للسهم الواحد).

كانوا يملكون قبل طرح الأسهم ١٠٠٪ من أسهم الشركة. وسيتملك المساهمون الباقون بعد اكتمال الطرح نسبة ٨٠٪ من أسهم الشركة. وبالتالي سيحتفظون بحصة سيطرة في الشركة، وستعود متحصلات الاكتتاب بعد خصم مصاريف عملية الطرح للمساهمين الباقين وفقاً لنسبة ملكية كل منهم للأسهم المطروحة، ولن تستلم الشركة أي مبلغ من متحصلات الاكتتاب (فضلاً راجع قسم رقم ٦ «استخدام متحصلات الطرح»).

تبدأ فترة الطرح في يوم الأحد ١٤٤٣/٠٦/٢٧هـ (الموافق ١٣/٠١/٢٠٢٢م) وتستمر لمدة (٥) أيام شاملة آخر يوم لإغلاق الاكتتاب وهو نهاية يوم الخميس ١٤٤٣/٠٧/٠٢هـ (الموافق ٢٣/٠٢/٢٠٢٢م) («فترة الطرح»). حيث يمكن تقديم طلبات الاكتتاب في أسهم الطرح من خلال النظام الإلكتروني الذي سوف يتم توفيره في الموقع الإلكتروني لمدير الاكتتاب «شركة مجموعة النضيبي للإستثمار» خلال فترة الطرح للحصول على تفاصيل أكثر حول معلومات الاتصال فضلاً راجع الصفحة (د) من هذه النشرة) وسوف يكون الطرح على المستثمرين المؤهلين خلال فترة الطرح. وستتاح لكل منهم دراسة الفرصة الإستثمارية والإطلاع على أي معلومات إضافية متاحة من خلال غرفة للبيانات يتم فيها عرض جميع الوثائق المشار إليها في القسم رقم ٩ «المستندات المتاحة للمعائنة».

إن الحد الأقصى للاكتتاب من قبل المستثمرين المؤهلين هو (٢٤٩,٩٩٠) مائتان وتسعة وأربعون ألف وتسعمائة وتسعون سهماً، علماً بأن الحد الأدنى للاكتتاب في أسهم الطرح لكل مستثمر مؤهل هو (١٠) عشرة أسهم. والحد الأدنى للتخصيص هو (١٠) عشرة أسهم لكل مستثمر. سيكون الاكتتاب في أسهم الطرح من خلال تقديم طلب الاكتتاب إلكترونياً من خلال النظام الإلكتروني الذي سوف يتم توفيره في الموقع الإلكتروني لمدير الاكتتاب خلال فترة الطرح وتحويل الأموال مباشرة إلى حساب الأمانة الخاص بعملية الطرح حسب التعليمات الواردة في نموذج الاكتتاب.

وسوف يتم الإعلان عن عملية التخصيص النهائي لأسهم الطرح في موعد أقصاه يوم الثلاثاء ١٤٤٣/٠٧/٠٢هـ (الموافق ٠٨/٠٢/٢٠٢٢م) وسيكون رد الفائض خلال (٦) أيام عمل من تاريخ التخصيص، ولن تكون هناك أي عمولات أو استقطاعات من الجهة المستلمة لمتحصلات الطرح أو مدير الاكتتاب أو الشركة (فضلاً راجع قسم رقم ٨ «المعلومات المتعلقة بالأسهم وأحكام الطرح وشروطه» من هذه النشرة).

لم يسبق طرح أو تداول أسهم الشركة في أي سوق سواء داخل المملكة أو خارجها قبل الطرح، وقد تقدمت الشركة بطلب تسجيل طرح الأوراق المالية في السوق الموازية وأنه تم الوفاء كافة المتطلبات بحسب متطلبات قواعد طرح الأوراق المالية والالتزامات المستمرة الصادرة عن هيئة السوق المالية بالمملكة العربية السعودية (المشار إليها بـ «الهيئة») وطلب إدراج الأوراق المالية بحسب متطلبات قواعد الإيداع الخاصة بالسوق المالية السعودية، وسوف يسمح لجميع فئات المستثمرين المؤهلين المذكورة أعلاه بالاكتتاب في أسهم الشركة.

وقد تقدمت الشركة بطلب تسجيل وطرح الأسهم الخاضعة لهذا النشرة إلى هيئة السوق المالية السعودية («الهيئة») وطلب طرحها إلى شركة تداول السعودية («تداول السعودية»)، وتم تقديم جميع المستندات المطلوبة إلى الجهات ذات العلاقة واستيفاء جميع المتطلبات، وقد تم الحصول على جميع الموافقات الرسمية اللازمة لعملية طرح الأسهم، بما في ذلك موافقة الهيئة على نشرة الإصدار هذه.

ينطوي الاستثمار في الأسهم محل التسجيل والطرح في السوق الموازية على مخاطر وأمر غير مؤكدة ولذلك نجب دراسة قسماً «إشعار مهم» و«عوامل المخاطرة» الواردين في نشرة الإصدار هذا بعناية من قبل المستثمرين المحتملين قبل أن يتخذوا قراراً بالاكتتاب في أسهم الطرح.

سيكون الطرح موجهاً لفئات المستثمرين المؤهلين («الطرح»). وذلك لعدد (١,٠٠٠,٠٠٠) مليون سهم عادي (يشار إليها مجتمعة بـ «أسهم الطرح» ومتفرقة بـ «سهم الطرح») وبقية اسمية للسهم قدرها (١٠) عشرة ريالات سعودية، وسيكون سعر الطرح (٢٠) ريال سعودي، وتمثل أسهم الطرح بمجموعها ٢٠٪ من رأس المال المصدر للشركة، وسوف تكون أسهم الشركة أسهماً عادية من فئة واحدة، ولا يُعطى أي مساهم أي حقوق تفضيلية، ويحق لكل مساهم («المساهم») أيًا كان عدد أسهمه حضور اجتماعات الجمعية العامة للمساهمين («الجمعية العامة») والتصويت فيها. وتستحق أسهم الطرح أي أرباح تعلقها الشركة من تاريخ نشرة الإصدار هذه والسنوات المالية التي تلتها (فضلاً راجع قسم رقم ٥ «سياسة توزيع الأرباح» في هذه النشرة).

ويقصر الطرح على فئات المستثمرين المؤهلين، وهم كما يلي:

١. مؤسسات سوق مالية تتصرف لحسابها الخاص.
٢. عملاء مؤسسة سوق مالية مرخص لها في ممارسة أعمال الإدارة شريطة أن تكون مؤسسة السوق المالية قد عُيِّنَتْ بشروط تمكينا من اتخاذ القرارات الخاصة بقبول المشاركة في الطرح والاستثمار في السوق الموازية نيابة عن العميل ودون الحاجة إلى الحصول على موافقة مسبقة منه.
٣. حكومة المملكة، أو أي جهة حكومية، أو أي هيئة دولية تعترف بها الهيئة، أو السوق، أو أي سوق مالية أخرى تعترف بها الهيئة، أو مركز الإيداع.
٤. الشركات المملوكة من الحكومة، مباشرة أو عن طريق محافظة يديرها شخص مرخص له في ممارسة أعمال الإدارة.
٥. الشركات والصناديق المؤسسية في دول مجلس التعاون لدول الخليج العربية.
٦. صناديق الإستثمار.
٧. الأجانب غير المقيمين المسموح لهم بالاستثمار في السوق الموازية والذين يستوفون المتطلبات المنصوص عليها في الدليل الإستراتيجي لاستثمار الأجانب غير المقيمين المسموح لهم الإستثمار في السوق الموازية (ولمزيد من التفاصيل يرجى الرجوع للسهم رقم (١) «التعريفات والمصطلحات»).

٨. المؤسسات المالية الأجنبية المؤهلة.
٩. أي أشخاص اعتباريين آخرين يجوز لهم فتح حساب استثماري في المملكة وحساب لدى مركز الإيداع، ويستوفون أي من المعايير الآتية:

- أ. أن يكون قد قام بصفقات أسواق الأوراق المالية لا يقل مجموع قيمتها عن أربعين مليون ريال سعودي ولا تقل عن عشرة صفقات في كل ربع سنة خلال الاثني عشر شهراً الماضية.
- ب. أن لا تقل قيمة صافي أصوله عن خمسة ملايين ريال سعودي.
- ت. أن يعمل أو سبق له العمل مدة ثلاث سنوات على الأقل في القطاع المالي.
- ث. أن يكون حاصلًا على الشهادة العامة للتعامل في الأوراق المالية المعتمدة من قبل الهيئة.
- ج. أن يكون حاصلًا على شهادة مهنية متخصصة مجال أعمال الأوراق المالية معتمدة من جهة معترف فيها دولياً.
١١. أي أشخاص آخرين تحددهم الهيئة.

سيتم بيع أسهم الطرح من قبل مساهمي الشركة الواردة أسماؤهم في الصفحة (ي) (ويشار إليهم مجتمعين بـ «المساهمين الباقين») والذين

تأسست شركة رؤوم التجارية (يشار إليها فيما بعد بـ «الشركة» أو «المصدر») - كمؤسسة فردية يمتلكها السيد عبدالعزيز بن عبدالله بن محمد الحميد بتاريخ ١٤١٣/٠٢/٠٥هـ الموافق (٠٤/٠٨/١٩٩٢م) برأس مال ثلاثة وتسعين ألف ريال سعودي، ثم بعد ذلك تحولت إلى شركة ذات مسؤولية محدودة بتاريخ ١٤٣٦/٠٣/٠٦هـ الموافق (٢٨/١٢/٢٠١٤م) برأس مال (٥٠,٠٠٠,٠٠٠) خمسة ملايين ريال سعودي وذلك خصماً من الأرباح المبقاة للشركة بمبلغ (٤٩,٧٠,٠٠٠) أربعة ملايين وتسعمائة وسبعة آلاف ريال سعودي، مقسم إلى خمسة آلاف (٥,٠٠٠) حصة نقدية متساوية القيمة، قيمة الحصة ألف (١,٠٠٠) ريال. وتاريخ ١٤٣٨/٠٩/٠٤هـ (الموافق ٠٣/١٧/٢٠٢٠م) صدر قرار مدير عام وزارة التجارة رقم (ق/ ٢٩١) بناءً على الصلاحيات الممنوحة له بموجب قرار معالي وزير التجارة رقم (٦٠٤٧٦) وتاريخ ١٤٣٧/١١/١٩هـ (الموافق ٠٨/٠٨/٢٠١٦م) بالموافقة على الترخيص بتحول شركة رؤوم التجارية من شركة ذات مسؤولية محدودة إلى شركة مساهمة مقفلة برأس مال (١١٥,٠٠٠,٠٠٠) مائة وخمسة عشر مليون ريال سعودي مقسم إلى (١١,٥٠٠,٠٠٠) أحد عشر مليون وخمسمائة ألف سهم، القيمة الاسمية للسهم الواحد منها عشرة (١٠) ريالات سعودية وكلها أسهم عادية مدفوعة القيمة بالكامل، مسجلة بموجب السجل التجاري رقم ١١٣١٠٥٢٥ الصادر من مدينة بريدة بتاريخ ١٤١٣/٠٢/٠٥هـ (الموافق ٠٤/٠٨/١٩٩٢م) والرخصة الصناعية رقم ٢٩١٠ وتاريخ ١٤٣٨/٠٩/١١هـ (الموافق ٢٠/١٦/٢٠٢٠م). وتاريخ ١٤٣٨/٠٩/١١هـ (الموافق ٠٥/٠٦/٢٠١٧م) صدر القرار الوزاري رقم (ق/ ٣٠٧) بالموافقة على إعلان تحول شركة رؤوم التجارية من شركة ذات مسؤولية محدودة إلى شركة مساهمة مقفلة. وتمت زيادة رأس مال الشركة من (٥٠,٠٠٠,٠٠٠) خمسة ملايين ريال سعودي إلى (١١٥,٠٠٠,٠٠٠) مائة وخمسة عشر مليون ريال سعودي عن طريق الخصم من الأرباح المبقاة للشركة بمبلغ (٣٨,٩٥٣,٣٤٤) ثمانية وثلاثين مليون وتسعمائة وثلاثة وخمسين ألف وثلاثمائة وأربعة وأربعين ريال سعودي وإقفال الحسابات الجارية في رأس المال بمبلغ (٧١,٤٦,٥٦١) واحد وسبعين مليون وستة وأربعين ألف وستمئة وستة وخمسين ريال سعودي.

وفقاً لمحضراً اجتماع الجمعية العامة غير العادية تمت الموافقة بتاريخ ١٤٤١/٠٦/٢٣هـ (الموافق ٢٧/٠٢/٢٠٢٢م)، على تخفيض رأس مال الشركة بقيمة خمسة وستين مليون (٦٥,٠٠٠,٠٠٠) ريال سعودي وذلك عن طريق إلغاء ستة ملايين وخمسمائة ألف (٦,٥٠٠,٠٠٠) سهم، ليصبح رأس مال الشركة بعد التخفيض خمسين مليون (٥٠,٠٠٠,٠٠٠) ريال سعودي، ويصبح عدد أسهم الشركة بعد التخفيض خمسة ملايين (٥,٠٠٠,٠٠٠) سهم.

يبلغ رأس مال الشركة الحالي خمسين مليون (٥٠,٠٠٠,٠٠٠) ريال سعودي، مقسم إلى خمسة ملايين (٥,٠٠٠,٠٠٠) سهم عادي مدفوعة القيمة بالكامل، قيمة كل سهم عشرة (١٠) ريالات سعودية، وجميع أسهم الشركة أسهم عادية من فئة واحدة، ولا يُعطى أي مساهم أي حقوق تفضيلية، ويحق لكل مساهم («المساهم») أيًا كان عدد أسهمه حضور اجتماعات الجمعية العامة للمساهمين («الجمعية العامة») والتصويت فيها. وتستحق أسهم الطرح حصتها من أي أرباح تعلقها الشركة من تاريخ نشرة الإصدار هذه وعن السنوات المالية التي تلتها (فضلاً راجع قسم رقم ٥) «سياسة توزيع الأرباح» في هذه النشرة).

وكما في تاريخ هذه النشرة، فإن المساهمين الكبار في الشركة الذين يملكون (٧٥) أو أكثر من رأس مالها هما: عبد العزيز عبدالله الحميد بنسبة ملكية (٧٨٪)، (ولمزيد من التفاصيل حول المساهمين فضلاً راجع قسم (١٠-٤) «هيكل ملكية الشركة قبل وبعد الطرح» في هذه النشرة)، ويحظر على كبار المساهمين المذكورين أعلاه التصرف في أسهمهم لمدة اثني عشر (١٢) شهراً من تاريخ بدء تداول أسهم الشركة في السوق الموازية («فترة الحظر»)، ويجوز لهم التصرف في أسهمهم بعد انتهاء هذه الفترة دون الحصول على موافقة هيئة السوق المالية («الهيئة») المسبقة.

تحتوي نشرة الإصدار على معلومات قدمت بحسب متطلبات قواعد طرح الأوراق المالية والالتزامات المستمرة الصادرة عن هيئة السوق المالية بالمملكة العربية السعودية (المشار إليها بـ «الهيئة»). ويتحمل أعضاء مجلس الإدارة الذين تظهر أسماؤهم على الصفحة (ج) مجتمعين ومنفردين كامل المسؤولية عن دقة المعلومات الواردة في نشرة الإصدار هذه، ويؤكدون بحسب علمهم واعتقادهم، بعد إجراء جميع الدراسات الممكنة والى الحد المعقول، أنه لا توجد أي وقائع أخرى يمكن أن يؤدي عدم تضمينها للنشرة إلى جعل أي إفادة واردة فيها مضللة. ولا تتحمل الهيئة وشركة تداول السعودية (تداول السعودية) أي مسؤولية عن محتويات هذا النشرة، ولا تعطين أي تأكيدات تتعلق بدقة هذه النشرة أو اكتمالها، وتخليان أنفسهما صراحة عن أي مسؤولية فيما كانت عن أي خسارة نتجت عما ورد في هذه النشرة أو الاعتماد على أي جزء منها. ويجب على الراغبين في شراء الأسهم المطروحة بموجب هذه النشرة تحري مدى صحة المعلومات المتعلقة بالأسهم محل الطرح. وفي حال تغذرفهم محتويات هذه النشرة، يجب استشارة مستشار مالي مرخص له.

صدرت هذه النشرة بتاريخ ١٤٤٣/٠٥/١٨هـ (الموافق ٢٢/١٢/٢٠٢٢م).



إشعار مهم

تقدم هذه النشرة معلومات تفصيلية كاملة عن شركة رؤوم التجارية والأسهم المطروحة للاكتتاب في السوق الموازية. وسيعامل المستثمرون المؤهلون المحتملون الذين يرغبون بالاكتتاب في الأسهم المطروحة بعد الانتهاء من تسجيل أسهم الشركة وبدء تداولها في السوق الموازية على أساس أن قرار الاستثمار يستند إلى المعلومات التي تحتويها هذه النشرة، والتي يمكن الإطلاع عليها من خلال زيارة موقع الشركة على الإنترنت (www.raoomco.com) أو موقع المستشار المالي شركة الوساطة المالية (وساطة كابيتال) (www.wasatah.com.sa)، أو موقع هيئة السوق المالية (www.cma.org.sa)، أو شركة تداول السعودية (تداول السعودية) (www.saudiexchange.sa). أو موقع مدير الاكتتاب شركة مجموعة النفيعي للاستثمار (www.nefae.com). كما سيتم الإعلان من قبل المستشار المالي «شركة الوساطة المالية» على موقع شركة تداول السعودية «تداول السعودية» عن نشرة الإصدار وإتاحتها للمستثمرين المؤهلين خلال المدة المحددة وفقاً لقواعد طرح الأوراق المالية والالتزامات المستمرة (خلال فترة لا تقل عن «١٤» يوم قبل الإدراج) وعن أي تطورات أخرى.

تحتوي نشرة الإصدار هذه على معلومات تم تقديمها حسب متطلبات قواعد طرح الأوراق المالية والالتزامات المستمرة الصادرة عن هيئة السوق المالية بالمملكة العربية السعودية. ويتحمل أعضاء مجلس الإدارة الواردة أسماؤهم في صفحة (ج) مجتمعين ومنفردين، كامل المسؤولية عن دقة المعلومات الواردة في هذه النشرة، ويؤكدون حسب علمهم واعتقادهم بعد إجراء جميع الدراسات الممكنة والى الحد المعقول، أنه لا توجد أي وقائع أخرى يمكن أن يؤدي عدم تضمينها في نشرة الإصدار إلى جعل أي إفادة واردة فيها مضللة، ولا تتحمل الهيئة وشركة تداول السعودية (تداول السعودية) أي مسؤولية عن محتويات هذه النشرة، ولا تعطي أي تأكيدات تتعلق بدقتها أو اكتمالها، وتخليان نفسيهما صراحة من أي مسؤولية مهما كانت عن أي خسارة تنتج عما ورد في هذه النشرة أو عن الاعتماد على أي جزء منها.

وقد تم تعيين شركة الوساطة المالية (وساطة كابيتال) كمستشار مالي («المستشار المالي») وتم تعيين شركة مجموعة النفيعي للاستثمار مديراً للاكتتاب (مدير الاكتتاب) فيما يتعلق بطلب الاكتتاب في أسهم الشركة.

إن المعلومات الواردة في هذه النشرة كما في تاريخ إصدارها عرضة للتغيير، وعلى وجه الخصوص يمكن أن يتأثر الوضع المالي للشركة وقيمة الأسهم محل الطرح بشكل سلبي بالتطورات المستقبلية المتعلقة بعوامل التضخم ومعدلات الفائدة والضرائب أو أي عوامل اقتصادية أو سياسية أخرى خارجة عن نطاق سيطرة الشركة (فضلاً راجع القسم رقم ٢ «عوامل المخاطرة» من هذه النشرة). ولا يجوز اعتبار أو تفسير أو الاعتماد بأي شكل على هذه النشرة ولا على أي اتصالات شفوية أو كتابية أو مطبوعة فيما يتعلق بأسهم الطرح أو تفسيرها كوعد أو بيان فيما يتعلق بالأرباح أو النتائج أو الأحداث المستقبلية.

لا يجوز اعتبار هذه النشرة بمثابة توصية من الشركة أو أعضاء مجلس إدارتها أو من مستشارها المالي بالمشاركة في عملية الاستثمار في الأسهم محل الطرح. وتعتبر المعلومات التي تحتوي عليها هذه النشرة ذات طبيعة عامة، وقد تم إعداد هذه النشرة دون الأخذ في الاعتبار الأهداف الاستثمارية الفردية أو الوضع المالي أو الاحتياجات الاستثمارية الخاصة للأشخاص الراغبين بالاستثمار في الأسهم محل الطرح. وقبل اتخاذ أي قرار بالاستثمار، على كل مستثمر لهذه النشرة الحصول على استشارة مهنية مستقلة بخصوص الاستثمار في الأسهم محل الطرح بعد بدء تداولها من قبل مستشار مالي مرخص له من قبل الهيئة، وذلك لتقييم مدى ملاءمة فرصة الاستثمار والمعلومات المدرجة في هذه النشرة للأهداف والأوضاع والاحتياجات الاستثمارية الخاصة به، بما في ذلك المزايا والمخاطر المتعلقة بالاستثمار في الأسهم محل الطرح، قد يكون الاستثمار في الأسهم محل الطرح مناسباً لبعض المستثمرين دون غيرهم، ويجب على المستثمرين المحتملين عدم الاعتماد على قرار طرف آخر بالاستثمار أو عدم الاستثمار كأساس للدراسة المفترض قيامهم بها فيما يخص فرصهم للاستثمار أو على الظروف الخاصة لأولئك المستثمرين.

لا تمثل هذه النشرة عرضاً لبيع، أو طلباً لعرض شراء أي من أسهم الطرح، من جانب أي شخص في أي بلد لا يجيز فيه النظام المعمول به في ذلك البلد لمثل ذلك الشخص تقديم مثل ذلك العرض أو الطلب، ويُحظر صراحة توزيع هذه النشرة أو بيع أسهم الطرح لأي شخص في أي دولة أخرى غير المملكة، باستثناء فئة الأجانب غير المقيمين المسموح لهم بالاستثمار في السوق الموازية، والذين يستوفون المتطلبات المنصوص عليها في الدليل الاسترشادي لاستثمار الأجانب غير المقيمين في السوق الموازية، والمؤسسات المالية الأجنبية المؤهلة و/أو المستثمرين الأجانب والشركات والصناديق المؤسسية في دول مجلس التعاون لدول الخليج العربية من خلال اتفاقية مبادلة، على أن يتم مراعاة الأنظمة والتعليمات المنظمة لذلك.

يقتصر الاكتتاب في أسهم الطرح حسب متطلبات قواعد طرح الأوراق المالية والالتزامات المستمرة على فئات المستثمرين المؤهلين وهم كما يلي:

- ١- مؤسسات سوق مالية تتصرف لحسابها الخاص.
- ٢- عملاء مؤسسة سوق مالية مرخص لها في ممارسة أعمال الإدارة شريطة أن تكون مؤسسة السوق المالية قد عُيِّنت بشروط تمكنها من اتخاذ القرارات الخاصة بقبول المشاركة في الطرح والاستثمار في السوق الموازية نيابة عن العميل ودون الحاجة إلى الحصول على موافقة مسبقة منه.
- ٣- حكومة المملكة، أو أي جهة حكومية، أو أي هيئة دولية تعترف بها الهيئة، أو السوق، أو أي سوق مالية أخرى تعترف بها الهيئة، أو مركز الإيداع.
- ٤- الشركات المملوكة من الحكومة، مباشرة أو عن طريق محافظة يديرها شخص مرخص له في ممارسة أعمال الإدارة.
- ٥- الشركات والصناديق المؤسسية في دول مجلس التعاون لدول الخليج العربية.
- ٦- صناديق الاستثمار.

٧- الأجنب غير المقيمين المسموح لهم بالاستثمار في السوق الموازية والذين يستوفون المتطلبات المنصوص عليها في الدليل الاسترشادي لاستثمار الأجنب غير المقيمين المسموح لهم الاستثمار في السوق الموازية (ولمزيد من التفاصيل يرجى الرجوع للقسم رقم (١) «التعريفات والمصطلحات»).

٨- المؤسسات المالية الأجنبية المؤهلة.

٩- أي أشخاص اعتباريين آخرين يجوز لهم فتح حساب استثماري في المملكة وحساب لدى مركز الإيداع.

١٠- أشخاص طبيعيين يجوز لهم فتح حساب استثماري في المملكة وحساب لدى مركز الإيداع، ويستوفون أي من المعايير الآتية:

أ. أن يكون قد قام بصفقات أسواق الأوراق المالية لا يقل مجموع قيمتها عن أربعين مليون ريال سعودي ولا تقل عن عشرة صفقات في كل ربع سنة خلال الاثني عشر شهراً الماضية.

ب. أن لا تقل قيمة صافي أصوله عن خمسة ملايين ريال سعودي.

ج. أن يعمل أو سبق له العمل مدة ثلاث سنوات على الأقل في القطاع المالي.

د. أن يكون حاصلاً على الشهادة العامة للتعامل في الأوراق المالية المعتمدة من قبل الهيئة.

هـ. أن يكون حاصلاً على شهادة مهنية متخصصة مجال أعمال الأوراق المالية معتمدة من جهة معترف فيها دولياً.

١١- أي أشخاص آخرين تحددهم الهيئة.

وسيتم الطرح خلال الفترة من يوم الأحد ١٤٤٣/٠٦/٢٧ (الموافق ٢٠٢٢/٠١/٣٠ م) إلى يوم الخميس ١٤٤٣/٠٧/٠٢ (الموافق ٢٠٢٢/٠٢/٠٣ م) وتطلب الشركة والمستشار المالي من متلقي هذه النشرة الاطلاع على كافة القيود النظامية التي تتعلق بشراء أو بيع أسهم الطرح ومراعاة التقيد بها.

المعلومات المالية

تم إعداد القوائم المالية المدققة للشركة للسنة المالية المنتهية في ٣١ ديسمبر ٢٠١٩ م، و ٣١ ديسمبر ٢٠٢٠ م والقوائم المالية المفحوصة لفترة الستة أشهر المنتهية في ٣٠ يونيو ٢٠٢٠ م وفترة الستة أشهر المنتهية في ٣٠ يونيو ٢٠٢١ م، والإيضاحات المرفقة لهما وفقاً للمعايير الدولية للتقارير المالية (IFRS) المعتمدة في المملكة العربية السعودية والمعايير والإصدارات الأخرى المعتمدة من قبل الهيئة السعودية للمحاسبين القانونيين (SOCPA). وقد تمت مراجعة وتدقيق البيانات المالية للشركة من قبل شركة إبراهيم أحمد البسام وشركاؤه محاسبون ومراجعون قانونيون، هذا وتقوم الشركة بإصدار قوائمها المالية بالريال السعودي.

التوقعات والإفادات المستقبلية

تم إعداد التوقعات الواردة في هذه النشرة على أساس افتراضات محددة ومفصّل عنها في هذه النشرة وقد تختلف ظروف الشركة في المستقبل عن الافتراضات المستخدمة، وبالتالي فإنه لا يوجد ضمان أو تأكيد أو تعهد فيما يتعلق بدقة أو اكتمال هذه التوقعات.

وتمثل بعض التوقعات الواردة في هذه النشرة «إفادات مستقبلية»، والتي يمكن أن يستدل عليها بشكل عام من خلال استخدام بعض الكلمات ذات الدلالة المستقبلية مثل «يخطط»، «يعتزم»، «ينوي»، «يقدر»، «يعتقد»، «يتوقع»، «من المتوقع»، «يمكن»، «من الممكن»، «يحتمل»، «من المحتمل»، «سوف»، «قد»، والصيغ النافية لها وغيرها من المفردات المقارنة أو المشابهة لها في المعنى. وتنعكس هذه الإفادات وجهة النظر الحالية للشركة بخصوص أحداث مستقبلية، لكنها لا تشكل ضماناً أو تأكيداً لأي أداء فعلي مستقبلي للشركة، إذ أن هناك العديد من العوامل التي قد تؤثر على الأداء الفعلي للشركة أو إنجازاتها أو نتائجها وتؤدي إلى اختلافها بشكل كبير عما تضمنته هذه الإفادات صراحةً أو ضمناً. وقد تم استعراض أهم المخاطر والعوامل التي يمكن أن تؤدي إلى مثل هذا الأثر بصورة أكثر تفصيلاً في أقسام أخرى في هذه النشرة (راجع قسم رقم (٢) «عوامل المخاطرة»). وفيما لو تحقق واحد أو أكثر من هذه العوامل، أو لو ثبت عدم صحة أو عدم دقة أي من التوقعات أو التقديرات الواردة في هذه النشرة، فإن النتائج الفعلية للشركة قد تختلف بشكل جوهري عن تلك الموضحة في هذه النشرة.

ومراعياً لمتطلبات قواعد طرح الأوراق المالية والالتزامات المستمرة، ستقوم الشركة بتقديم نشرة إصدار تكميلية إلى الهيئة إذا علمت في أي وقتٍ بعد اعتماد هذه النشرة من الهيئة وقبل اكتمال الطرح بأي من الآتي:

(١) وجود تغيير مهم في أمور جوهرية واردة في نشرة الإصدار، أو (٢) ظهور أي مسائل مهمة كان يجب تضمينها في نشرة الإصدار. وباستثناء هاتين الحالتين، فإن الشركة لا تعزم تحديث أو تعديل أي معلومات تضمنها هذه النشرة، سواءً كان ذلك نتيجة معلومات جديدة أو حوادث مستقبلية أو غير ذلك. ونتيجة لهذه المخاطر والأمور غير المؤكدة والتقديرات، فإن الأحداث والظروف والتوقعات المستقبلية التي يتناولها هذه النشرة قد لا تحدث على النحو الذي تتوقعه الشركة أو قد لا تحدث مطلقاً. وعليه، يتعين على المستثمرين المؤهلين المحتملين فحص جميع الإفادات المستقبلية في ضوء هذه الإيضاحات مع عدم الاعتماد على الإفادات المستقبلية بشكلٍ أساسي.

دليل الشركة

أعضاء مجلس الإدارة

أعضاء المجلس وأمين سر المجلس*

الاسم	المنصب	صفة العضوية	الاستقلالية**	الجنسية	العمر	تاريخ التعيين	العدد	الأسهم المملوكة «مباشرة»/النسبة/	الأسهم المملوكة «غير مباشرة»/النسبة/
عبد العزيز عبدالله الحميد	رئيس مجلس الإدارة	عضو غير تنفيذي	غير مستقل	سعودي	٥٢	٢٠١٧/٠٦/١٧ م	٣,٤٠٠,٠٠٠	٪٦٨	-
صالح عبدالله العريفي	نائب رئيس مجلس الإدارة	عضو غير تنفيذي	مستقل	سعودي	٥٢	٢٠٢١/٠٣/٢٠ م	-	-	-
عبد الإله محمد الشريدة	عضو	عضو غير تنفيذي	مستقل	سعودي	٤٠	٢٠٢١/٠٥/٠٩ م	-	-	-
حميد عبدالله الحميد	العضو المنتدب	عضو تنفيذي	غير مستقل	سعودي	٣٢	٢٠٢٠/٠٢/١٧ م	-	-	-

المصدر: الشركة

* قرر مجلس الإدارة في تاريخ ١٤٣٩/١١/٠٤ هـ (الموافق ٢٠١٨/٠٧/١٧ م) تعيين الأستاذ/محمد خالد عبد القويم كأمين سر لمجلس الإدارة.

** تم الاستناد على لائحة حوكمة الشركات الصادرة عن هيئة السوق المالية في تحديد عوارض الاستقلال لأعضاء مجلس الإدارة، وتتمثل عوارض الاستقلال لأعضاء مجلس الإدارة للشركة في كل من:

- أن يكون ممثلاً لشخص ذي صفة اعتبارية يملك ما نسبته خمسة في المائة أو أكثر من أسهم الشركة أو من أسهم شركة أخرى في مجموعها.
- أن يعمل أو كان يعمل موظفاً خلال العامين الماضيين لدى الشركة.
- أن يكون قد أمضى ما يزيد على تسع سنوات متصلة أو منفصلة في عضوية مجلس إدارة الشركة.

عنوان الشركة



شركة رؤوم التجارية
الموقع/بريدة - طريق عنيزة (مقابل وكالة تويوتا)
ص.ب ٤٨ بريدة ٣٢٤٥٠٣٩
المملكة العربية السعودية
هاتف: +٩٦٦ (١٦) ٣٢٢٢٩٩٩
فاكس: +٩٦٦ (١٦) ٣٢٢٠٨١٧
البريد الإلكتروني: raoom@raoomco.com
الموقع الإلكتروني: www.raoomco.com

ممثلا الشركة المعتمد لدى هيئة السوق المالية

ممثلا الشركة المفوض الأول	ممثلا الشركة المفوض الثاني
الاسم: عبد العزيز عبدالله الحميد	الأستاذ: حميد عبدالله الحميد
المنصب: رئيس مجلس الإدارة	المنصب: الرئيس التنفيذي
العنوان: المدينة الصناعية في بريدة، القصيم – المملكة العربية السعودية	العنوان: المدينة الصناعية في بريدة، القصيم – المملكة العربية السعودية
الرقم الثابت: ٠١٦-٣٢٢٢٩٩٩، تحويل: ٢٤١	الرقم الثابت: ٠١٦-٣٢٢٢٩٩٩، تحويل: ٢٤٢
رقم الجوال: ٥٠٥١٤٨٨٢٤	رقم الجوال: ٥٠١٠٠١١١
رقم الفاكس: ٠١٦-٣٢٢٢٠٢٠	رقم الفاكس: ٠١٦-٣٢٢٢٠٢٠
الموقع الإلكتروني: www.raoomco.com	الموقع الإلكتروني: www.raoomco.com
البريد الإلكتروني: Abdalaziz@raoom.com.sa	البريد الإلكتروني: humaid@raoom.com.sa



سوق الأسهم

شركة تداول السعودية (تداول السعودية)
طريق الملك فهد - العليا ٦٨٩٧
وحدة رقم: ١٥
الرياض ١٢٢١١-٣٣٨٨
المملكة العربية السعودية
هاتف: +٩٦٦٩٢٠٠١٩١٩
فاكس: +٩٦٦١١٢١٨٩١٣٣
البريد الإلكتروني: csc@saudiexchange.sa
الموقع الإلكتروني: www.saudiexchange.sa

المستشارون

المستشار المالي



شركة الوساطة المالية (وساطة كابيتال)
الرياض - شارع العليا العام
ص.ب ٥٠٣١٥ ، الرياض ١١٥٢٣
المملكة العربية السعودية
هاتف: +٩٦٦١١٤٩٤٤٠٦٧
فاكس: +٩٦٦١١٤٩٤٤٢٠٥
البريد الإلكتروني: info@wasatah.com.sa
الموقع الإلكتروني: www.wasatah.com.sa

مدير الاكتتاب



شركة مجموعة النفيعي للاستثمار
مركزين حمران، شارع التحلية، الدور السابع مكتب رقم BV.٤
ص.ب ١٧٣٨١ جده ٢١٤٨٤
المملكة العربية السعودية
هاتف: +٩٦٦١٢٦٦٥٥٠٧١
فاكس: +٩٦٦١٢٦٦٥٥٧٢٣
البريد الإلكتروني: www.nefiae.com
الموقع الإلكتروني: info@nefaie.com

المحاسب القانوني



إبراهيم أحمد البسام وشركاه المحاسبون المتحالفون محاسبون قانونيون
تقاطع شارع التحلية مع شارع الضباب، الرياض
المملكة العربية السعودية
هاتف: +٩٦٦ ١١ ٢٠ ٦ ٥٣٣٣
فاكس: +٩٦٦ ١١ ٢٠ ٦ ٥٤٤٤
الموقع الإلكتروني: www.pkfbassam.com
البريد الإلكتروني: info.sa@pkf.com

تنويه:

المستشار المالي والمحاسب القانوني المذكورون أعلاه أعطوا موافقتهم الكتابية على استخدام أسمائهم وشعاراتهم وإفاداتهم في هذه النشرة وفق الشكل والسياق الظاهر فيها، ولم يتم أي منهم بسحب موافقته حتى تاريخ هذه النشرة. وتجدر الإشارة إلى أن جميع هذه الجهات والعاملين فيها أو أي من أقاربهم لا يملكون أسهماً أو مصلحة من أي نوع في الشركة كما في تاريخ هذه النشرة.

ملخص الطرح

يهدف هذا الملخص إلى تقديم خلفية موجزة عن المعلومات الواردة في هذه النشرة. وعليه فإن هذا الملخص لا يحتوي على كافة المعلومات التي قد تكون مهمة بالنسبة للمستثمرين المحتملين. لذلك، فإنه يجب قراءة هذا الملخص كمقدمة لهذه النشرة، وينبغي على المستثمرين المحتملين قراءة ومراجعة هذه النشرة بالكامل، ويجب أن يُبنى أي قرار يتعلق بالاستثمار في أسهم الطرح من قبل المستثمرين المحتملين على مراعاة هذه النشرة ككل.

وعلى وجه الخصوص، فإنه من الضروري مراعاة ما ورد في قسم «إشعار مهم» في الصفحة (أ) والقسم رقم (٢) «عوامل المخاطرة» قبل اتخاذ أي قرار استثماري في أسهم الطرح الخاضعة لهذه النشرة.

<p>شركة رؤوم التجارية هي شركة مساهمة سعودية مقفلة تأسست بموجب شهادة السجل التجاري (١١٣١٠١٠٥٢٥) وتاريخ ١٤١٣/٠٢/٠٥ (الموافق ١٩٩٢/٠٨/٠٤ م) الصادر بمدينة بريدة.</p> <p>تأسست شركة رؤوم التجارية (يشار إليها فيما بعد بـ «الشركة» أو «المصدر») - كمؤسسة فردية يمتلكها السيد عبدالعزيز بن عبدالله بن محمد الحميد بتاريخ ١٤١٣/٠٢/٠٥ الموافق ١٩٩٢/٠٨/٠٤ م برأس مال (٩٣,٠٠٠) ثلاثة وتسعين ألف ريال سعودي، ثم بعد ذلك تحولت إلى شركة ذات مسؤولية محدودة بتاريخ ١٤٣٦/٠٣/٠٦ الموافق ٢٠١٤/١٢/٢٨ م برأس مال (٥,٠٠٠,٠٠٠) خمسة ملايين ريال سعودي وذلك خصماً من الأرباح المبقاة للشركة بمبلغ (٤,٩٠٧,٠٠٠) أربعة ملايين وتسعمائة وسبعة آلاف ريال سعودي، مقسم إلى خمسة آلاف (٥,٠٠٠) حصة نقدية متساوية القيمة، قيمة الحصة ألف (١,٠٠٠) ريال، وتاريخ ١٤٣٨/٠٩/٠٤ (الموافق ٢٠١٧/٠٥/٣٠ م) صدر قرار مدير عام وزارة التجارة رقم (ق/٢٩١) بناءً على الصلاحيات الممنوحة له بموجب قرار معالي وزير التجارة رقم (٦٠٤٧٦) وتاريخ ١٤٣٧/١١/١٩ (الموافق ٢٠١٦/٠٨/٢٢ م) بالموافقة على الترخيص بتحول شركة رؤوم التجارية من شركة ذات مسؤولية محدودة إلى شركة مساهمة مقفلة برأس مال (١١٥,٠٠٠,٠٠٠) مائة وخمسة عشر مليون ريال سعودي مقسم إلى (١١,٥٠٠,٠٠٠) أحد عشر مليون وخمسمائة ألف سهم، القيمة الاسمية للسهم الواحد منها عشرة (١٠) ريالات سعودية وكلها أسهم عادية مدفوعة القيمة بالكامل، مسجلة بموجب السجل التجاري رقم ١١٣١٠١٠٥٢٥ الصادر من مدينة بريدة بتاريخ ١٤١٣/٠٢/٠٥ (الموافق ١٩٩٢/٠٨/٠٤ م) والرخصة الصناعية رقم ٢٩١٠ وتاريخ ١٤٣٧/١٠/١٥ (الموافق ٢٠١٦/٠٧/٢٠ م)، وتاريخ ١٤٣٨/٠٩/١١ (الموافق ٢٠١٧/٠٦/٠٥ م) صدر القرار الوزاري رقم (ق/٣٠٧) بالموافقة على إعلان تحول شركة رؤوم التجارية من شركة ذات مسؤولية محدودة إلى شركة مساهمة مقفلة. وتمت زيادة رأس مال الشركة من (٥,٠٠٠,٠٠٠) خمسة ملايين ريال سعودي إلى (١١٥,٠٠٠,٠٠٠) مائة وخمسة عشر مليون ريال سعودي عن طريق الخصم من الأرباح المبقاة للشركة بمبلغ (٣٨,٩٥٣,٣٤٤) ثمانية وثلاثين مليون وتسعمائة وثلاثة وخمسين ألف وثلاثمائة وأربعة وأربعين ريال سعودي وإقفال الحسابات الجارية في رأس المال بمبلغ (٧١,٠٤٦,٦٥٦) واحد وسبعين مليون وستة وأربعين ألف وستمائة وستة وخمسين ريال سعودي.</p> <p>ووفقاً لمحضر اجتماع الجمعية العامة غير العادية تمت الموافقة بتاريخ ١٤٤١/٠٦/٢٣ (الموافق ٢٠٢٠/٠٢/١٧ م)، على تخفيض رأس مال الشركة بقيمة خمسة وستين مليون (٦٥,٠٠٠,٠٠٠) ريال سعودي وذلك عن طريق إلغاء ستة ملايين وخمسمائة ألف (٦,٥٠٠,٠٠٠) سهم، ليصبح رأس مال الشركة بعد التخفيض خمسين مليون (٥٠,٠٠٠,٠٠٠) ريال سعودي، وبصبح عدد أسهم الشركة بعد التخفيض خمسة ملايين (٥,٠٠٠,٠٠٠) سهم.</p>	<p>اسم الشركة، ووصفها، ومعلومات عن تأسيسها</p>														
<p>تمارس الشركة نشاطها بموجب السجل التجاري رقم (١١٣١٠١٠٥٢٥) وتاريخ ١٤١٣/٠٢/٠٥ (الموافق ١٩٩٢/٠٨/٠٤ م) وتتمثل أنشطة الشركة كما في سجلها التجاري في تجارة الزجاج والمرايا وديكورات الألمونيوم وتركيبها.</p> <p>وتتمثل أنشطة الشركة كما في النظام الأساسي بمزاولة تنفيذ الأغراض التالية:</p> <ul style="list-style-type: none"> • الصناعات التحويلية وفروعها حسب التراخيص الصناعية، • والتشييد والبناء، • والنقل والتخزين والتبريد، • وخدمات المال والأعمال والخدمات الأخرى، • وخدمات اجتماعية وجماعية وشخصية، • والتجارة، وتقنية المعلومات، • والأمن والسلامة، • والزراعة والصيد، • والمناجم والبتترول وفروعها، • الكهرباء والغاز والماء وفروعها. <p>وتمارس الشركة أنشطتها الحالية المتمثلة في تصنيع وتجارة الزجاج والمرايا وديكورات الألمونيوم وتركيبها وفق الأنظمة المتبعة وبعد الحصول على التراخيص اللازمة من الجهات المختصة إن وجدت.</p>	<p>ملخص أنشطة الشركة</p>														
<p>إن المساهمين الكبار الذين يملك كل منهم خمسة بالمائة (٥٪) أو أكثر من أسهم الشركة هو:</p>															
<table border="1"> <thead> <tr> <th rowspan="2">الاسم</th> <th colspan="2">قبل الطرح</th> <th colspan="2">بعد الطرح</th> </tr> <tr> <th>عدد الأسهم</th> <th>النسبة</th> <th>عدد الأسهم</th> <th>النسبة</th> </tr> </thead> <tbody> <tr> <td>عبد العزيز عبدالله الحميد</td> <td>٣,٤٠٠,٠٠٠</td> <td>٪٦٨</td> <td>٢,٧٢٠,٠٠٠</td> <td>٪٥٤,٤</td> </tr> </tbody> </table> <p>المصدر: الشركة</p>	الاسم	قبل الطرح		بعد الطرح		عدد الأسهم	النسبة	عدد الأسهم	النسبة	عبد العزيز عبدالله الحميد	٣,٤٠٠,٠٠٠	٪٦٨	٢,٧٢٠,٠٠٠	٪٥٤,٤	<p>المساهمون الكبار (الذين يملكون ٥٪ أو أكثر من أسهم الشركة)</p>
الاسم		قبل الطرح		بعد الطرح											
	عدد الأسهم	النسبة	عدد الأسهم	النسبة											
عبد العزيز عبدالله الحميد	٣,٤٠٠,٠٠٠	٪٦٨	٢,٧٢٠,٠٠٠	٪٥٤,٤											
<p>خمسون مليون (٥٠,٠٠٠,٠٠٠) ريال سعودي مدفوع بالكامل.</p>	<p>رأس مال المُصدر</p>														
<p>خمسة ملايين (٥,٠٠٠,٠٠٠) سهم عادي مدفوعة القيمة بالكامل.</p>	<p>إجمالي عدد أسهم المُصدر</p>														
<p>عشرة (١٠) ريالات سعودية.</p>	<p>القيمة الاسمية للسهم</p>														
<p>مليون (١,٠٠٠,٠٠٠) سهم عادي مدفوعة بالكامل</p>	<p>إجمالي عدد الأسهم المطروحة</p>														
<p>(٪٢٠) عشرون بالمائة.</p>	<p>نسبة الاسهم المطروحة من رأس مال المُصدر</p>														
<p>••••• ريالات سعودي</p>	<p>سعر الطرح</p>														

	إجمالي قيمة الطرح
<p>٥٥ ريال سعودي</p> <p>سوف يتم توزيع صافي متحصلات الطرح البالغة (٥٥) ريال سعودي بعد خصم مصاريف الطرح البالغة تقريباً حوالي (٣,٢٠٠,٠٠٠) ريال سعودي على المساهمين البانعين وفقاً لعدد الأسهم التي يملكها كل مساهم بائع من الأسهم المطروحة ولن تحصل الشركة على أي جزء من متحصلات الطرح (فضلاً راجع القسم رقم (٦) «استخدام متحصلات الطرح» من هذه النشرة).</p>	استخدام متحصلات الطرح
<p>يقتصر التداول في الأسهم محل الطرح على المساهمين الحاليين (باستثناء المساهمين الكبار في الشركة الذين يملكون (٥٪) أو أكثر من رأس مالها المذكورين في الصفحة (ي) والذين تنطبق عليهم فترة الحظر، بالإضافة إلى فئات المستثمرين المؤهلين وهم:</p>	فئات المستثمرين الذين يحق لهم تداول أسهم الشركة
<p>١- مؤسسات سوق مالية تتصرف لحسابها الخاص.</p>	
<p>٢- عملاء مؤسسة سوق مالية مرخص لها في ممارسة أعمال الإدارة شريطة أن تكون مؤسسة السوق المالية قد عُيِّنت بشروط تمكنها من اتخاذ القرارات الخاصة بقبول المشاركة في الطرح والاستثمار في السوق الموازية نيابة عن العميل ودون الحاجة إلى الحصول على موافقة مسبقة منه.</p>	
<p>٣- حكومة المملكة، أو أي جهة حكومية، أو أي هيئة دولية تعترف بها الهيئة، أو السوق، أو أي سوق مالية أخرى تعترف بها الهيئة، أو مركز الإيداع.</p>	
<p>٤- الشركات المملوكة من الحكومة، مباشرة أو عن طريق محافظة يديرها شخص مرخص له في ممارسة أعمال الإدارة.</p>	
<p>٥- الشركات والصناديق المؤسسية في دول مجلس التعاون لدول الخليج العربية.</p>	
<p>٦- صناديق الاستثمار.</p>	
<p>٧- الأجانب غير المقيمين المسموح لهم بالاستثمار في السوق الموازية والذين يستوفون المتطلبات المنصوص عليها في الدليل الاسترشادي لاستثمار الأجانب غير المقيمين في السوق الموازية.</p>	
<p>٨- المؤسسات المالية الأجنبية المؤهلة.</p>	
<p>٩- أي أشخاص اعتباريين آخرين يجوز لهم فتح حساب استثماري في المملكة وحساب لدى مركز الإيداع.</p>	
<p>١٠- أشخاص طبيعيين يجوز لهم فتح حساب استثماري في المملكة وحساب لدى مركز الإيداع، ويستوفون أي من المعايير الآتية:</p>	
<p>أ- أن يكون قد قام بصفقات في أسواق الأوراق المالية لا يقل مجموع قيمتها عن أربعين مليون ريال سعودي ولا تقل عن عشر صفقات في كل ربع سنة خلال الاثني عشر شهراً الماضية.</p>	
<p>ب- أن لا تقل قيمة صافي أصوله عن خمسة ملايين ريال سعودي.</p>	
<p>ج- أن يعمل أو سبق له العمل مدة ثلاث سنوات على الأقل في القطاع المالي.</p>	
<p>د- أن يكون حاصلاً على الشهادة العامة للتعامل في الأوراق المالية من قبل الهيئة.</p>	
<p>هـ- أن يكون حاصلاً على شهادة مهنية متخصصة في مجال أعمال الأوراق المالية معتمدة من جهة معترف بها دولياً.</p>	
<p>١١- أي أشخاص آخرين تحددهم الهيئة.</p>	
<p>سيكون الإكتتاب متاحاً للمستثمرين المؤهلين إلكترونياً وذلك عن طريق النظام الإلكتروني الذي سيتم توفيره في الموقع الإلكتروني لدى مدير الاكتتاب أثناء فترة الطرح، (ولمزيد من التفاصيل فضلاً راجع قسم ٨ «المعلومات المتعلقة بالأسهم وأحكام الطرح وشروطه» من هذه النشرة).</p>	طريقة الاكتتاب في أسهم الطرح
<p>عشرة (١٠) أسهم</p>	الحد الأدنى لعدد الأسهم التي يمكن الاكتتاب بها
<p>٥٥ ريال سعودي</p>	قيمة الحد الأدنى التي يمكن الاكتتاب بها
<p>مانتان وتسعة وأربعون ألفاً وتسعمائة وتسعون (٢٤٩,٩٩٠) سهماً.</p>	الحد الأعلى لعدد الأسهم التي يمكن الاكتتاب بها
<p>٥٥ ريال سعودي</p>	قيمة الحد الأعلى التي يمكن الاكتتاب بها
<p>سيقوم مدير الاكتتاب والمصدر بفتح حساب أمانه لاستلام مبالغ الاكتتاب، ويجب على كل مكتتب تعبئة وتسليم طلب الإكتتاب إلكترونياً في النظام الإلكتروني والذي سوف يتم توفيره على الموقع الإلكتروني لمدير الإكتتاب، كما يجب على كل مكتتب طباعة النموذج وتوقيعه وإرفاق نسخة من الطلب والمستندات المؤيدة في النظام الإلكتروني وإيداع مبلغ الإكتتاب في حساب الأمانة الخاص بالطرح. وبعد انتهاء فترة الطرح، سيتم الإعلان عن التخصيص بإشعار المستثمرين وذلك في موعد أقصاه يوم الثلاثاء ١٤٤٣/٠٧/٠٧ هـ (الموافق ٢٠٢٢/٠٢/٠٨ م) وسيتم تخصيص الأسهم المطروحة للاكتتاب وفقاً لما يقترحه المستشار بالتشاور مع المصدر، وسيكون رد الفائض خلال (٦) أيام عمل من تاريخ التخصيص، ولن تكون هناك أي عمولات أو استقطاعات من الجهة المستلمة لمتحصلات الطرح.</p>	طريقة التخصيص ورد الفائض
<p>تبدأ يوم الأحد ١٤٤٣/٠٦/٢٧ هـ (الموافق ٢٠٢٢/٠١/٣٠ م) وتستمر حتى يوم الخميس ١٤٤٣/٠٧/٠٢ هـ (الموافق ٢٠٢٢/٠٢/٠٣ م).</p>	فترة الطرح
<p>تستحق أسهم الطرح حصتها من أي أرباح تعلنها الشركة عن الفترة منذ تاريخ نشر نشرة الإصدار وعن السنوات المالية التي تلها (فضلاً راجع قسم رقم ٥ «سياسة توزيع الأرباح»).</p>	الأحقية في الأرباح
<p>يكون لكل مساهم صوت عن كل سهم في الجمعيات العامة للمساهمين ولا يعطى أي سهم حامله حقوق تفضيلية. ولكل مساهم أيا كان عدد أسهمه حضور الجمعية العامة والتصويت فيها.</p>	حقوق التصويت
<p>يجب على كبار المساهمين الحاليين الذين يملكون ٥٪ أو أكثر من أسهم الشركة (المذكورة أسمائهم في الصفحة رقم (ي) عدم التصرف في أسهمهم لمدة اثني عشر شهراً «فترة الحظر»، ويقوم مركز إيداع الأوراق المالية برفع القيود على تلك الأسهم بشكل مباشر من تاريخ بدء تداول أسهم الشركة في السوق الموازي.</p>	القيود المفروضة على الأسهم
<p>لم يكن هناك سوق لأسهم الشركة في المملكة العربية السعودية أو أي مكان آخر قبل هذا الطرح. وقد تقدمت الشركة إلى الهيئة بطلب تسجيل الأسهم وطرحها في السوق الموازية وفقاً لقواعد طرح الأوراق المالية والالتزامات المستمرة، وتقدمت إلى السوق (تداول السعودية) بطلب الإدراج وفقاً لقواعد الإدراج. وقد تم الحصول على كافة الموافقات ذات العلاقة واللازمة للقيام بعملية الطرح. وقد تم استيفاء كافة المستندات المؤيدة التي طلبتها الهيئة.</p>	الأسهم التي سبق للشركة طرحها

التواريخ المهمة وإجراءات الاكتتاب

الجدول الزمني المتوقع للطرح

التاريخ	الحدث
تبدأ يوم الأحد ١٤٤٣/٠٦/٢٧ هـ (الموافق ٢٠٢٢/٠١/٣٠ م) وتستمر حتى يوم الخميس ١٤٤٣/٠٧/٠٢ هـ (الموافق ٢٠٢٢/٠٢/٠٣ م).	فترة الطرح
يوم الخميس ١٤٤٣/٠٧/٠٢ هـ (الموافق ٢٠٢٢/٠٢/٠٣ م).	آخر موعد لتقديم طلبات الاكتتاب
يوم الخميس ١٤٤٣/٠٧/٠٢ هـ (الموافق ٢٠٢٢/٠٢/٠٣ م).	آخر موعد لتحويل الأموال
يوم الثلاثاء ١٤٤٣/٠٧/٠٧ هـ (الموافق ٢٠٢٢/٠٢/٠٨ م).	الإعلان عن التخصيص النهائي لأسهم الطرح وإشعار المستثمرين
يوم الأحد ١٤٤٣/٠٧/١٢ هـ (الموافق ٢٠٢٢/٠٢/١٣ م).	رد الفائض (إن وجد)
يتوقع أن يبدأ تداول أسهم الشركة في السوق الموازية بعد استيفاء جميع المتطلبات والانتهاء من جميع الإجراءات النظامية ذات العلاقة، وسيتم الإعلان عن بدء تداول الأسهم في الصحف المحلية وموقع تداول (www.saudiexchange.sa)	التاريخ المتوقع لبدء تداول الأسهم

تنويه: جميع التواريخ المذكورة في الجدول الزمني أعلاه تقريبية. وسوف يتم الإعلان عن التواريخ والمواعيد الفعلية على موقع تداول السعودية الإلكتروني (www.saudiexchange.sa) والموقع الإلكتروني لشركة الوساطة المالية (www.wasatah.com.sa)، والموقع الإلكتروني لشركة رؤوم التجارية (www.raoomco.com)، والموقع الإلكتروني لشركة مجموعة النفيعي للاستثمار (www.nefai.com).

كيفية التقدم بطلب الاكتتاب

يقتصر الاكتتاب في أسهم الطرح بحسب متطلبات قواعد طرح الأوراق المالية والالتزامات المستمرة على فئات المستثمرين المؤهلين وهم:

- ١- مؤسسات سوق مالية تتصرف لحسابها الخاص.
- ٢- عملاء مؤسسة سوق مالية مرخص لها في ممارسة أعمال الإدارة شريطة أن تكون مؤسسة السوق المالية قد عُيِّنت بشروط تمكنها من اتخاذ القرارات الخاصة بقبول المشاركة في الطرح والاستثمار في السوق الموازية نيابة عن العميل ودون الحاجة إلى الحصول على موافقة مسبقة منه.
- ٣- حكومة المملكة، أو أي جهة حكومية، أو أي هيئة دولية تعترف بها الهيئة، أو السوق، أو أي سوق مالية أخرى تعترف بها الهيئة، أو مركز الإيداع.
- ٤- الشركات المملوكة من الحكومة، مباشرة أو عن طريق محفظة يديرها شخص مرخص له في ممارسة أعمال الإدارة.
- ٥- الشركات والصناديق المؤسسية في دول مجلس التعاون لدول الخليج العربية.
- ٦- صناديق الاستثمار.
- ٧- الأجانب غير المقيمين المسموح لهم بالاستثمار في السوق الموازية والذين يستوفون المتطلبات المنصوص عليها في الدليل الاسترشادي لاستثمار الأجانب غير المقيمين في السوق الموازية.
- ٨- المؤسسات المالية الأجنبية المؤهلة.
- ٩- أي أشخاص اعتباريين آخرين يجوز لهم فتح حساب استثماري في المملكة وحساب لدى مركز الإيداع.
- ١٠- أشخاص طبيعيين يجوز لهم فتح حساب استثماري في المملكة وحساب لدى مركز الإيداع، ويستوفون أي من المعايير الآتية:
 - أ. أن يكون قد قام بصفقات في أسواق الأوراق المالية لا يقل مجموع قيمتها عن أربعين مليون ريال سعودي ولا تقل عن عشرة صفقات في كل ربع سنة خلال الاثني عشر شهراً الماضية.
 - ب. أن لا تقل قيمة صافي أصوله عن خمسة ملايين ريال سعودي.
 - ج. أن يعمل أو سبق له العمل مدة ثلاث سنوات على الأقل في القطاع المالي.
 - د. أن يكون حاصلًا على الشهادة العامة للتعامل في الأوراق المالية المعتمدة من قبل الهيئة.
 - هـ. أن يكون حاصلًا على شهادة مهنية متخصصة في مجال أعمال الأوراق المالية معتمدة من جهة معترف بها دولياً.
- ١١- أي أشخاص آخرين تحددهم الهيئة.

يجب على المستثمرين المؤهلين أن يقدموا طلب الاكتتاب إلكترونياً من خلال النظام الإلكتروني التي سيتم توفيره في الموقع الإلكتروني لمدير الاكتتاب ويجب أن يكون موقعا لإثبات عرضهم للاستثمار في أسهم الطرح على أن يتم طباعة الطلب وتوقيعه وإرفاق طلب الإكتتاب إلكترونياً في النظام الإلكتروني المحدد في موعد أقصاه الساعة الرابعة مساءً من تاريخ يوم الإقبال. يجب أن يرفق بطلب الاكتتاب في أسهم الطرح جميع المستندات المؤيدة والمطلوبة حسب التعليمات. ويترك مستثمر، من خلال إكمال طلب الاكتتاب، بأنه استلم هذه النشرة وقراها، ويرغب بناءً على ذلك في الاكتتاب بالأسهم المطروحة حسب ما هو مبين في طلب الاكتتاب.

سوف تتوفر نماذج طلبات الاكتتاب للمكتبتين إلكترونياً وذلك من خلال النظام الإلكتروني والذي سوف يتم توفيره في الموقع الإلكتروني لمدير الإكتتاب خلال فترة الطرح، ويتعين على المكتتب استيفاء متطلبات الاكتتاب وتعبئة نماذج طلبات الاكتتاب طبقاً للتعليمات الواردة في القسم رقم ٨ «المعلومات المتعلقة بالأسهم وأحكام الطرح وشروطه» من هذه النشرة. ويجب على كل مستثمر أن يوافق على كل الفقرات الواردة في نموذج طلب الاكتتاب. وتحفظ الشركة بحقها في رفض أي طلب اكتتاب بصورة جزئية أو كلية في حالة عدم استيفاء أي من شروط الاكتتاب. ولا يسمح بتعديل طلب الاكتتاب أو سحبه بعد استلامه من مدير الاكتتاب. ويعتبر طلب الاكتتاب فور تقديمه اتفاقاً قانونياً ملزماً بين المكتتب والشركة (ولمزيد من التفاصيل فضلاً راجع قسم ٨ «المعلومات المتعلقة بالأسهم وأحكام الطرح وشروطه» من هذه النشرة).

ملخص المعلومات الأساسية

يقدم هذا الملخص نبذة موجزة عن المعلومات الواردة في هذه النشرة؛ ونظراً لأنه ملخص فإنه لا يشتمل على كل المعلومات التي قد تكون مهمة للمستثمرين المؤهلين، ويجب على مستلمي هذه النشرة قراءتها بالكامل قبل اتخاذ قرار بالاستثمار في الشركة. وقد تم تعريف بعض المصطلحات والعبارات المختصرة الواردة في هذه النشرة في قسم «التعريفات والمصطلحات» وفي أماكن أخرى من هذه النشرة.

نبذة عن الشركة

- تأسست شركة رؤوم التجارية (يشار إليها فيما بعد بـ «الشركة» أو «المصدر») - كمؤسسة فردية يمتلكها السيد عبدالعزيز بن عبدالله بن محمد الحميد بتاريخ ٢٥/٠٢/١٤١٣ هـ الموافق (٠٤/٠٨/١٩٩٢ م) برأس مال (٩٣,٠٠٠) ثلاثة وتسعين ألف ريال سعودي.
- ثم بعد ذلك تحولت إلى شركة ذات مسؤولية محدودة بتاريخ ٠٦/٠٣/١٤٣٦ هـ الموافق (٢٨/١٢/٢٠١٤ م) برأس مال (٥,٠٠٠,٠٠٠) خمسة ملايين ريال سعودي وذلك خصماً من الأرباح المبقاة للشركة بمبلغ (٤,٩٠٧,٠٠٠) أربعة ملايين وتسعمائة وسبعة آلاف ريال سعودي، مقسم إلى خمسة آلاف (٥,٠٠٠) حصة نقدية متساوية القيمة، قيمة الحصة ألف (١,٠٠٠) ريال تم توزيعها على الشركاء وفق التالي:

المساهمون	الجنسية	نسبة التملك	عدد الحصص	القيمة الاسمية (ريال سعودي)
عبد العزيز عبدالله الحميد	سعودي	٪٩٠	٤,٥٠٠	٤,٥٠٠,٠٠٠
رؤوم عبد العزيز الحميد	سعودي	٪١	٥٠	٥٠,٠٠٠
ريما عبد العزيز الحميد	سعودي	٪١	٥٠	٥٠,٠٠٠
رغد عبد العزيز الحميد	سعودي	٪١	٥٠	٥٠,٠٠٠
شهد عبد العزيز الحميد	سعودي	٪١	٥٠	٥٠,٠٠٠
نورة عبد العزيز الحميد	سعودي	٪١	٥٠	٥٠,٠٠٠
غلا عبد العزيز الحميد	سعودي	٪١	٥٠	٥٠,٠٠٠
هلا عبد العزيز الحميد	سعودي	٪١	٥٠	٥٠,٠٠٠
محمد عبد العزيز الحميد	سعودي	٪٢	١٠٠	١٠٠,٠٠٠
جنتة عبد العزيز الحميد	سعودي	٪١	٥٠	٥٠,٠٠٠
المجموع		٪١٠٠	٥,٠٠٠	٥,٠٠٠,٠٠٠

- بتاريخ ١٤٣٨/٠٩/٠٤ هـ (الموافق ٢٠١٧/٠٥/٣٠ م) صدر قرار مدير عام وزارة التجارة رقم (ق/٢٩١) بناءً على الصلاحيات الممنوحة له بموجب قرار معالي وزير التجارة رقم (٦٠٤٧٦) وتاريخ ١٤٣٧/١١/١٩ هـ (الموافق ٢٠١٦/٠٨/٢٢ م) بالموافقة على الترخيص بتحول شركة رؤوم التجارية من شركة ذات مسؤولية محدودة إلى شركة مساهمة مغلقة برأس مال (١١٥,٠٠٠,٠٠٠) مائة وخمسة عشر مليون ريال سعودي مقسم إلى (١١,٥٠٠,٠٠٠) أحد عشر مليون وخمسمائة ألف سهم، القيمة الاسمية للسهم الواحد منها عشرة (١٠) ريالات سعودية وكلها أسهم عادية مدفوعة القيمة بالكامل، مسجلة بموجب السجل التجاري رقم ١١٣١٠١٠٥٢٥ الصادر من مدينة بريدة بتاريخ ١٤١٣/٠٢/٠٥ هـ (الموافق ١٩٩٢/٠٨/٠٤ م) والرخصة الصناعية رقم ٢٩١٠ وتاريخ ١٤٣٧/١٠/١٥ هـ، (الموافق ٢٠١٦/٠٧/٢٠ م). وتمت زيادة رأس مال الشركة من (٥,٠٠٠,٠٠٠) خمسة ملايين ريال سعودي إلى (١١٥,٠٠٠,٠٠٠) مائة وخمسة عشر مليون ريال سعودي عن طريق الخصم من الأرباح المبقاة للشركة بمبلغ (٣٨,٩٥٣,٣٤٤) ثمانية وثلاثين مليوناً وتسعمائة وثلاثة وخمسين ألفاً وثلاثمائة وأربعة وأربعين ريال سعودي وإقفال الحسابات الجارية في رأس المال بمبلغ (٧١,٠٤٦,٦٥٦) واحد وسبعين مليوناً وستة وأربعين ألفاً وستمائة وستة وخمسين ريال سعودي، وقد تم توزيع رأس المال على النحو التالي:

المساهمون	الجنسية	نسبة التملك	عدد الأسهم	القيمة الاسمية (ريال سعودي)
عبد العزيز عبد الله الحميد	سعودي	٪٨٩	١٠,٢٣٥,٠٠٠	١٠٢,٣٥٠,٠٠٠
رؤوم عبد العزيز الحميد	سعودي	٪١	١١٥,٠٠٠	١,١٥٠,٠٠٠
ربما عبد العزيز الحميد	سعودي	٪١	١١٥,٠٠٠	١,١٥٠,٠٠٠
رغد عبد العزيز الحميد	سعودي	٪١	١١٥,٠٠٠	١,١٥٠,٠٠٠
شهد عبد العزيز الحميد	سعودي	٪١	١١٥,٠٠٠	١,١٥٠,٠٠٠
نورة عبد العزيز الحميد	سعودي	٪١	١١٥,٠٠٠	١,١٥٠,٠٠٠
غلا عبد العزيز الحميد	سعودي	٪١	١١٥,٠٠٠	١,١٥٠,٠٠٠
هلا عبد العزيز الحميد	سعودي	٪١	١١٥,٠٠٠	١,١٥٠,٠٠٠
محمد عبد العزيز الحميد	سعودي	٪٢	٢٣٠,٠٠٠	٢,٣٠٠,٠٠٠
جنة عبد العزيز الحميد	سعودي	٪١	١١٥,٠٠٠	١,١٥٠,٠٠٠
دنيا عبد العزيز الحميد	سعودي	٪١	١١٥,٠٠٠	١,١٥٠,٠٠٠
المجموع		٪١٠٠	١١٥,٠٠٠,٠٠٠	١١٥,٠٠٠,٠٠٠

- ووفقاً لمحضر إجتماع الجمعية العامة غير العادية تمت الموافقة بتاريخ ١٤٤١/٠٦/٢٣ هـ (الموافق ٢٠٢٠/٠٢/١٧ م)، على تخفيض رأس مال الشركة بقيمة خمسة وستين مليون (٦٥,٠٠٠,٠٠٠) ريال سعودي وذلك عن طريق إلغاء ستة ملايين وخمسمائة ألف (٦,٥٠٠,٠٠٠) سهم، ليصبح رأس مال الشركة بعد التخفيض خمسين مليون (٥٠,٠٠٠,٠٠٠) ريال سعودي، ويصبح عدد أسهم الشركة بعد التخفيض خمسة ملايين (٥,٠٠٠,٠٠٠) سهم، مقسمة على النحو التالي:

المساهمون	الجنسية	نسبة التملك	عدد الأسهم	القيمة الاسمية (ريال سعودي)
عبد العزيز عبد الله الحميد	سعودي	٪٦٨	٣,٤٠٠,٠٠٠	٣٤,٠٠٠,٠٠٠
رؤوم عبد العزيز الحميد	سعودي	٪٤	٢٠٠,٠٠٠	٢,٠٠٠,٠٠٠
ربما عبد العزيز الحميد	سعودي	٪٤	٢٠٠,٠٠٠	٢,٠٠٠,٠٠٠
رغد عبد العزيز الحميد	سعودي	٪٤	٢٠٠,٠٠٠	٢,٠٠٠,٠٠٠
شهد عبد العزيز الحميد	سعودي	٪٤	٢٠٠,٠٠٠	٢,٠٠٠,٠٠٠
نورة عبد العزيز الحميد	سعودي	٪٤	٢٠٠,٠٠٠	٢,٠٠٠,٠٠٠
هلا عبد العزيز الحميد	سعودي	٪٣,٥	١٧٥,٠٠٠	١,٧٥٠,٠٠٠
غلا عبد العزيز الحميد	سعودي	٪٣,٥	١٧٥,٠٠٠	١,٧٥٠,٠٠٠
محمد عبد العزيز الحميد	سعودي	٪٢	٢٣٠,٠٠٠	٢,٣٠٠,٠٠٠
جنة عبد العزيز الحميد	سعودي	٪١	٥٠,٠٠٠	٥٠٠,٠٠٠
دنيا عبد العزيز الحميد	سعودي	٪١	٥٠,٠٠٠	٥٠٠,٠٠٠
لينا عبد العزيز الحميد	سعودي	٪١	٥٠,٠٠٠	٥٠٠,٠٠٠
المجموع		٪١٠٠	٥٠,٠٠٠,٠٠٠	٥٠,٠٠٠,٠٠٠

- وتوظف الشركة ٣٠٢ موظفا في جميع المصانع والفروع والإدارات كما في ٣١ ديسمبر ٢٠٢٠م، ويشمل ذلك مصانعها وفروعها ومستودعاتها في المملكة العربية السعودية. للمزيد من المعلومات راجع القسم ٣-٩ «الموظفون والسعودة». ويوضح الجدول التالي أعداد المصانع والفروع والمستودعات الخاصة بالشركة:

اسم الفرع	المقر	النشاط
فرع شركة رؤوم التجارية	القصيم - بريدة	مصنع لإنتاج الزجاج والمرابيا.
فرع شركة رؤوم التجارية	الرياض - شارع المدينة المنورة	بيع الزجاج المنازل
فرع شركة رؤوم التجارية	القصيم - مدينة الرس - المنطقة الصناعية	تجارة الزجاج والمرابيا
فرع شركة رؤوم التجارية	الرياض - حي الفاروق - شارع المدينة المنورة - عقار رقم (١١)	تجارة الجملة في الزجاج والمرابيا والديكورات والألمنيوم وتركيبها
فرع شركة رؤوم التجارية	جدة - حي الخمرة - صناعية الخمرة	استيراد وتصدير وتجارة الجملة والتجزئة في الزجاج
فرع شركة رؤوم التجارية	القصيم - مدينة عنيزة - حي الصناعية	تجارة الزجاج
فرع شركة رؤوم التجارية	القصيم - مدينة بريدة - حي الصناعية	تجارة الزجاج والمرابيا

هيكل الملكية قبل الطرح

يوضح الجدول التالي هيكل الملكية قبل الطرح:

ملكية الأسهم قبل الطرح			المساهمون	
عدد الأسهم	النسبة	القيمة الاسمية (ريال سعودي)		
٣,٤٠٠,٠٠٠	٪٦٨	٣٤,٠٠٠,٠٠٠	عبد العزيز عبد الله الحميد	
٢٠٠,٠٠٠	٪٤	٢,٠٠٠,٠٠٠	رؤوم عبد العزيز الحميد	
٢٠٠,٠٠٠	٪٤	٢,٠٠٠,٠٠٠	رما عبد العزيز الحميد	
٢٠٠,٠٠٠	٪٤	٢,٠٠٠,٠٠٠	رغد عبد العزيز الحميد	
٢٠٠,٠٠٠	٪٤	٢,٠٠٠,٠٠٠	شهد عبد العزيز الحميد	
٢٠٠,٠٠٠	٪٤	٢,٠٠٠,٠٠٠	نورة عبد العزيز الحميد	
١٧٥,٠٠٠	٪٣,٥	١,٧٥٠,٠٠٠	غلا عبد العزيز الحميد	
١٧٥,٠٠٠	٪٣,٥	١,٧٥٠,٠٠٠	هلا عبد العزيز الحميد	
١٠٠,٠٠٠	٪٢	١,٠٠٠,٠٠٠	محمد عبد العزيز الحميد	
٥٠,٠٠٠	٪١	٥٠٠,٠٠٠	جنة عبد العزيز الحميد	
٥٠,٠٠٠	٪١	٥٠٠,٠٠٠	دنيا عبد العزيز الحميد	
٥٠,٠٠٠	٪١	٥٠٠,٠٠٠	لينا عبد العزيز الحميد	
٥٠,٠٠٠,٠٠٠	٪١٠٠	٥٠,٠٠٠,٠٠٠	المجموع	

المساهمون الكبار الذين يملكون ٥٪ أو أكثر من أسهم الشركة

يوضح الجدول التالي أسماء وملكية المساهمين الكبار في الشركة قبل وبعد الطرح:

بعد الطرح		قبل الطرح		الاسم
النسبة	عدد الأسهم	النسبة	عدد الأسهم	
٪٥٤,٤	٢,٧٢٠,٠٠٠	٪٦٨	٣,٤٠٠,٠٠٠	عبد العزيز عبد الله الحميد

أنشطة الشركة الرئيسية

تمارس الشركة نشاطها بموجب السجل التجاري رقم ١١٣١٠١٠٥٢٥ وتاريخ ١١٣١٠١٠٥٢٥/٠٢/١٤١٣هـ (الموافق ٠٤/٠٨/١٩٩٢م) والرخصة الصناعية رقم ٢٩١٠ وتاريخ ١٤٣٧/١٠/١٥هـ، (الموافق ٢٠/٠٧/٢٠١٦م). يتمثل النشاط الرئيسي الحالي حسب السجل التجاري للشركة في تجارة الزجاج والمرابا للمباني والبيع بالجملة لشرائح ومسحوبات وكتل معدنية وحديدية، البيع بالجملة لألواح الزجاج.

وتتمثل أغراض الشركة وفقا لنظامها الأساسي بما يلي:

- الصناعات التحويلية وفروعها حسب التراخيص الصناعية
- التشييد والبناء
- النقل والتخزين والتبريد
- خدمات المال والأعمال والخدمات الأخرى
- خدمات اجتماعية وجماعية وشخصية
- التجارة
- تقنية المعلومات
- الأمن والسلامة
- الزراعة والصيد
- المناجم والبترول وفروعها
- الكهرباء والغاز والماء وفروعه

تشارك الشركة أيضا بشكل رئيسي في تصنيع أنواع مختلفة من الزجاج المسطح لصناعة الإنشاءات في المملكة العربية السعودية. بالإضافة إلى ذلك، تتعامل الشركة أيضا في بلورات ليكسان وإكسسوارات الموضة. وتعمل الشركة حاليا على تشغيل خطوط معالجة الزجاج ذات التقنية العالية والتي تشمل الطلاء، والقطع، والضرب بالرمل، والتلميع والصلب. وتمتلك الشركة شهادة إدارة الجودة أيزو ٩٠٠١:٢٠٠٨ للتميز في نظام إدارة الجودة.

رسالة المصدر واستراتيجيته العامة

(أ) رسالة الشركة

أن نمو مع صناعة الإنشاءات الإقليمية، وأن نعمل باستمرار نحو تعزيز سمعتنا في قطاع الزجاج، وتقسينه، والزجاج المصقول المزدوج، بينما نبقى متطلبات العملاء للجودة نصب أعيننا، علاوة على التسليم في الوقت المحدد، والتسعير التنافسي والاستفادة بشكل فعال من أقوى الموارد لدينا ألا وهم الموظفون.

(ب) رؤية الشركة

أن نصبح الشريك الاستراتيجي لعملائنا من خلال توفير أفضل التقنيات في فئتها في إنتاج أنواع وأحجام مختلفة من الزجاج، ومن خلال تقديم خدمة استثنائية في الجودة والسرعة والمرونة والقيمة.

(ج) أهداف الشركة

- استكمال بناء العمل المؤسسي للشركة من خلال استكمال التوظيف حسب الهيكل التنظيمي، وضع لوائح السياسات والإجراءات، تدريب الموظفين، إنشاء نظام معلوماتي وقاعدة بيانات قوية تخدم أغراض الشركة التجارية والتوسعية الحالية والمستقبلية، وتطوير وتحديث موقع الشركة.
- أن تصبح شركة رؤوم التجارية لاعبا رئيسيا في صناعة وتصنيع الزجاج في المملكة العربية السعودية، وتنمية وتوسيع شراكات استراتيجية مع شركاء محليين وعالميين لمواجهة تحديات المنافسة.

(د) استراتيجية الشركة

تبنى الشركة استراتيجيات الأعمال التالية:

- تعزيز مجموعة منتجاتها الحالية من خلال التركيز على تطوير المنتجات وضمان الجودة.
- تعزيز العلاقات مع العملاء الحاليين من خلال تلبية متطلباتهم والحفاظ في نفس الوقت على أعلى معايير الجودة.
- توسيع القدرة في بعض المنتجات وإضافة منتجات جديدة أثناء العمل على الدخول في أسواق جديدة داخل المملكة العربية السعودية وكذلك داخل منطقة الشرق الأوسط.

- الاستمرار في تحسين العمليات من خلال ترشيد التكاليف وتحسين مستوى العمليات.
- الاستثمار في منتجات جديدة تستفيد من قيمة شركة رؤوم التجارية وتستفيد من مزايا شركة رؤوم التجارية لاستكمال عرض منتجات الشركة.

نواحي القوة والمزايا التنافسية للشركة

إن ازدياد حجم السوق واحتدام المنافسة مع انفتاح الأسواق العالمية على السوق السعودي أثر سلباً على قدرة عدد من الشركات العاملة في قطاع صناعة مواد البناء وقدرتها على مواكبة هذا التطور في تلبية رغبات مستهلكها والذي أصبح واضحاً من خلال أداء هذه العلامات في السوق وحجم انتشارها. وإيماناً من قيادة الشركة ورئيس مجلس إدارتها الأستاذ/عبدالعزیز عبد الله الحمید بأهمية المحافظة على مكانتها على خارطة أهم شركات مواد البناء السعودية في الخليج فقد استطاعت بحمد الله المحافظة على علاقات استراتيجية مع مورديها وعملائها والتي امتدت أكثر من ٢٩ عام من خلال تبادل المشاورات والخبرات.

إن قدرة الشركة في تحقيق رغبات مستهلكي منتجاتها في جميع مدن المملكة جاء نتيجة سياسة البيع المثالية فلدى الشركة كوادر بشرية وفروع موزعة على ثلاثة من المناطق الرئيسية في المملكة منها الرياض وجدة ومنطقة القصيم، تقوم كلاً منها في تغطية منطقة جغرافية تسعى من ذلك إلى إرضاء عملائها ويقوم بتغذية هذه الفروع مستودع رئيسي بمدينة بريدة.

ترى الشركة أن لديها مواطن القوة والمزايا التنافسية التالية:

- مجموعة متنوعة وفريدة من المنتجات والخدمات التي تساعد على تحقيق الاستقرار في النتائج المالية للشركة وتقليل تأثير الدورات الاقتصادية غير المواتية.
- استخدام أحدث معدات التصنيع والإنتاج في المواقع الاستراتيجية المملوكة للشركة.
- القوة المالية والأداء المستقر لأعمال الشركة.
- يسمح هيكل رأس المال، الخالي من الديون، للشركة بتوفير نطاق كبير للاقتراض لتمويل التوسعات المستقبلية.
- القدرة على الحفاظ على المهارات الإدارية والتقنية والمالية وتطويرها.
- علاقات قوية بنيت على مدى فترة طويلة من الزمن مع قاعدة متنوعة من العملاء بما في ذلك البناء وزجاج الانشاءات في منطقة القصيم.
- الخبرة في إطلاق منتجات جديدة بنجاح في القطاعات الصناعية والبنائية

ملخص المعلومات المالية

إن ملخص المعلومات المالية أدناه مبني على القوائم المالية المراجعة للشركة للسنة المالية المنتهية في ٣١ ديسمبر ٢٠١٩ م والسنة المالية المنتهية في ٣١ ديسمبر ٢٠٢٠ م، والقوائم المالية الموجزة المدققة (غير المدققة) لفترة الستة أشهر المنتهية في ٣٠ يونيو ٢٠٢١ م، والإيضاحات المرفقة بهم.

توضح قوائم الدخل الشامل والمرفقة أدناه الأداء التشغيلي للمصدر:

قائمة الدخل (ريال سعودي)	٣١ ديسمبر ٢٠١٩ م	٣١ ديسمبر ٢٠٢٠ م	فترة الستة أشهر المنتهية في ٣٠ يونيو ٢٠٢٠ م	فترة الستة أشهر المنتهية في ٣٠ يونيو ٢٠٢١ م
الإيرادات	٩٦,٦٥٠,٨٤٦	١٠٨,٨٥٥,١٧٦	٥٥,٦٦٨,٥٦٣	٥٥,٧١٨,٧٠٢
تكلفة الإيرادات	(٦٥,٧٠٦,٠٧٨)	(٦٩,٤٩٠,٨١٧)	(٣٣,٥٨٠,٥١٩)	(٣٣,٥٣٤,٧٠٥)
مجمل الربح	٣٠,٩٤٤,٧٦٨	٣٩,٣٦٤,٣٥٩	٢٢,٠٨٨,٠٤٤	٢٢,١٨٣,٩٩٧
مصروفات بيع وتوزيع	(١,٩٩٧,٣١٤)	(٢,٢٢٥,٩٦٦)	(٩٩٥,٠١٢)	(٩٩٣,٤٣٦)
مصروفات عمومية وإدارية	(٨٠,٦٣,٦٢٥)	(٧,٩٩٤,٦٩٥)	(٣,٤٥٣,٨٢٦)	(٤,١٢٥,٧٨٩)
الانخفاض في قيمة الذمم المدينة التجارية	(٨٥,١٤٤)	(٢٠,٢٠٤٤)	(١٥٠,٩٣١)	(٢٤٤,٣٤٨)
مخصصات انتفى الغرض منها	-	-	-	-
الربح لتشغيلي	٢٠,٧٩٨,٦٨٥	٢٨,٩٤١,٦٥٤	١٧,٤٨٨,٢٧٥	١٦,٨٢٠,٤٢٤
مصروفات الفائدة على التزامات عقود الإيجار	(١,٢٩٥,٠٦٠)	(١,٢٦٤,٣٥٢)	(٦٣٥,٨٠٥)	(٦١٩,٣٩٨)
إيرادات (مصروفات) أخرى	٢٢,٥٣٥	-	-	-
صافي الربح قبل الزكاة	١٩,٥٢٦,١٦٠	٢٧,٦٧٧,٣٠٢	١٦,٨٥٢,٤٧٠	١٦,٢٠١,٠٢٦
الزكاة	(٢,٤٨٠,٩١٩)	(١,٦١٠,٦٤٨)	(٨٠٥,٣٢٤)	(٨٠٥,٣٢٤)
صافي ربح السنة	١٧,٠٤٥,٢٤١	٢٦,٠٦٦,٦٥٤	١٦,٠٤٧,١٤٦	١٥,٣٩٥,٧٠٢
الدخل الشامل الأخر				
الخسائر الإكتوارية	(٢٥٧,٩٤٤)	(٦٠,٣٣٦)	(٣٠,١٦٨)	(٣٠,١٦٨)
إجمالي الدخل الشامل للسنة	١٦,٧٨٧,٢٩٧	٢٦,٠٠٦,٣١٨	١٦,٠١٦,٩٧٨	١٥,٣٦٥,٥٣٤

المصدر: القوائم المالية المراجعة للشركة للسنة المالية المنتهية في ٣١ ديسمبر ٢٠١٩ م وديسمبر ٢٠٢٠ م، وفترة الستة أشهر المنتهية في ٣٠ يونيو ٢٠٢١ م.

المركز المالي (ريال سعودي)	٣١ ديسمبر ٢٠١٩ م	٣١ ديسمبر ٢٠٢٠ م	فترة الستة أشهر المنتهية في ٣٠ يونيو ٢٠٢٠ م	فترة الستة أشهر المنتهية في ٣٠ يونيو ٢٠٢١ م
مجموع الموجودات المتداولة	٩٨,٠٠٣,٠٤٥	٥١,٦٥٩,٢١٤	٤٤,٨٥٣,٧٥٤	٥٤,٠٣٤,٠٦٩
مجموع الموجودات غير المتداولة	٨٦,٣٢٥,٩٨٠	٧٨,٧٣٤,٥٥٣	٨٢,١٧١,٨٠٤	٧٧,٧٥٣,٤٤٣
مجموع الموجودات	١٨٤,٣٢٩,٠٢٥	١٣٠,٣٩٣,٧٦٧	١٢٧,٠٢٥,٥٥٨	١٣١,٧٨٧,٥١٢
مجموع المطلوبات المتداولة	٤,٢٥٠,٤٩٦	٣,٩٨٨,٢٧١	٧,٧٧٥,٨٦٤	٤,٢٢٠,٥٧٢
مجموع المطلوبات غير المتداولة	٤٠,٦٥٥,٦١٦	٣٩,٧٢٥,٩٨٠	٤٠,٣٠٩,٨٠٣	٣٩,٥٢١,٨٩٠
مجموع المطلوبات	٤٤,٩٠٦,١١٢	٤٣,٧١٤,٢٥١	٤٨,٠٨٥,٦٦٧	٤٣,٧٤٢,٤٦٢
حقوق المساهمين	١٣٩,٤٢٢,٩١٣	٨٦,٦٧٩,٥١٦	٧٨,٩٣٩,٨٩١	٨٨,٠٤٥,٠٥٠
مجموع حقوق المساهمين والمطلوبات	١٨٤,٣٢٩,٠٢٥	١٣٠,٣٩٣,٧٦٧	١٢٧,٠٢٥,٥٥٨	١٣١,٧٨٧,٥١٢

المصدر: القوائم المالية المراجعة للشركة للسنة المالية المنتهية في ٣١ ديسمبر ٢٠١٩ م وديسمبر ٢٠٢٠ م، وفترة الستة أشهر المنتهية في ٣٠ يونيو ٢٠٢١ م.

التدفقات النقدية (ريال سعودي)	٣١ ديسمبر ٢٠١٩ م	٣١ ديسمبر ٢٠٢٠ م	فترة الستة أشهر المنتهية في ٣٠ يونيو ٢٠٢٠ م	فترة الستة أشهر المنتهية في ٣٠ يونيو ٢٠٢١ م
صافي النقد المتوفر من الأنشطة التشغيلية	(١٠,٩٢٦,٣٦٢)	٣٣,٩٧٧,٦٩٩	٢٤,١٦٩,١٢٣	٨,٦٧٦,٥٩٧
صافي النقد المستخدم في الأنشطة الاستثمارية	(٥٣٧,٦٤١)	(٥٥٠,٠٨٧)	(١٣١,٩٨١)	(١,٨٣٦,٧٥٧)
صافي النقد المتوفر من الأنشطة التمويلية	(٩٧١,٦٤٧)	(١٤,٩٨٩,٢٩٩)	(١١,٩١٩,١٦٦)	(١٤,٥٣٦,٨٢٣)

المؤشرات المالية	٣١ ديسمبر ٢٠١٩ م مراجعة	٣١ ديسمبر ٢٠٢٠ م مراجعة	فترة الستة أشهر المنتهية في ٣٠ يونيو ٢٠٢١ م
معدل النمو في الإيرادات	(١,١٤)٪	١٢,٦٣٪	٠,٠٩٪
هامش مجمل الربح	٣٢,٠٢٪	٣٦,١٦٪	٣٩,٨١٪
معدل النمو في صافي الدخل	١٩,٤٢٪	٥٢,٩٢٪	(٤,٠٧)٪
نسبة التداول (مرة)	x ٢٣,٠٦	x ١٢,٩٥	x ١٢,٨٠
الإيرادات/إجمالي الأصول	x ٠,٥٢	x ٠,٨٣	x ٠,٤٢
نسبة الديون/حقوق الملكية	٣٢,٢١٪	٥٠,٤٣٪	٤٩,٦٨٪
نسبة الديون/إجمالي الأصول	٢٤,٣٦٪	٣٣,٥٢٪	٣٣,١٩٪
العائد على الأصول	٩,٢٤٪	١٩,٩٩٪	١١,٦٨٪
العائد على حقوق الملكية	١٢,٢٢٪	٣٠,٠٧٪	١٧,٤٩٪

المصدر: القوائم المالية المراجعة للشركة للسنة المالية المنتهية في ٣١ ديسمبر ٢٠١٩ م، ٣١ ديسمبر ٢٠٢٠ م، وفترة الستة أشهر المنتهية في ٣٠ يونيو ٢٠٢١ م.

ملخص عوامل المخاطرة

• المخاطر المتعلقة بنشاط الشركة وعملياتها

- المخاطر المتعلقة بعدم القدرة على تنفيذ الاستراتيجية
- مخاطر عدم الحصول على التراخيص والتصاريح والشهادات اللازمة وعدم تجديدها
- مخاطر التوريد
- مخاطر متعلقة بنظم المعلومات
- مخاطر عدم القدرة على المحافظة أو زيادة القوة العاملة المؤهلة للشركة
- مخاطر ارتفاع تكلفة العمالة
- مخاطر عدم الالتزام بمتطلبات السعودة بصورة مستمرة
- مخاطر المعاملات مع الأطراف ذات العلاقة
- مخاطر قصور الخبرة في إدارة الشركات المساهمة المدرجة
- مخاطر الجودة وأذواق العملاء
- مخاطر قرارات الإدارة
- المخاطر المتعلقة بتطبيق الشركة للمعايير الدولية للتقرير المالي (IFRS)
- مخاطر تقادم المخزون
- مخاطر التشغيل وانقطاع الأعمال غير المتوقع
- المخاطر المرتبطة بتنفيذ ضريبة القيمة المضافة (VAT) وتأثيرها على أسعار منتجات الشركة
- المخاطر المتعلقة بالدعاوي القضائية
- مخاطر النقل وتأثير زيادة أسعار الطاقة في المستقبل
- مخاطر استحقاق الضريبة والزكاة
- المخاطر المتعلقة بالعيوب التصنيعية
- المخاطر المتعلقة بتوفر المواد الخام وتقلب أسعارها
- المخاطر المتعلقة بعقود الاستئجار
- المخاطر المتعلقة بأسعار صرف العملات الأجنبية:
- المخاطر المرتبطة بتوفر التمويل مستقبلاً
- مخاطر الاعتماد على العمالة الأجنبية
- مخاطر اعتماد توسع ونجاح الشركة على خبرات وكفاءة كبار التنفيذيين
- مخاطر أنظمة ولوائح البيئة والصحة والسلامة
- المخاطر المتعلقة بفترات عقود التوريد
- مخاطر عدم الالتزام بلائحة حوكمة الشركات
- مخاطر اعتماد الشركة على المواقع المستأجرة
- مخاطر عدم توثيق عقود الإيجار إلكترونياً
- مخاطر تركيز الإيرادات
- الاعتماد على الموردين الرئيسيين
- المخاطر المتعلقة بإدارة رأس المال العامل والسيولة
- مخاطر عدم تسجيل العلامة التجارية.

• المخاطر المتعلقة بالسوق والقطاع الذي يعمل فيه المُصدر

- مخاطر تغير البيئة التنظيمية
- مخاطر سحب أو عدم تجديد ترخيص مصانع الشركة من قبل الجهة التنظيمية
- المخاطر السياسية والاقتصادية
- مخاطر البيئة التنافسية
- مخاطر فرص النمو
- مخاطر متعلقة بالبضائع وسلسلة التوريد
- المخاطر المتعلقة بالكلفة العالية لأسعار الطاقة المستقبلية
- المخاطر الطبيعية للفيضانات والزلازل وغيرها من الأحداث
- المخاطر المتعلقة بعدم الالتزام بمتطلبات نظام الشركات
- المخاطر المتعلقة بالاستيراد
- المخاطر المتعلقة بخضوع عمليات الشركة لأنظمة ولوائح البيئة والصحة والسلامة
- المخاطر المتعلقة بوقف الحوافز الحكومية الداعمة للتنمية الصناعية

• المخاطر المتعلقة في الأسهم التي سيتم طرحها

- مخاطر التذبذبات المحتملة في سعر السهم
- مخاطر السيطرة الفعلية من قبل المساهمين المؤسسين
- مخاطر اقتصار التداول على المستثمرين المؤهلين
- مخاطر عدم توفر سوق سابق لأسهم الشركة
- مخاطر عدم توزيع الأرباح
- مخاطر طرح أسهم إضافية لزيادة رأس المال
- مخاطر بيع عدد كبير من الأسهم في السوق بعد عملية الطرح أو بعد انتهاء فترة الحظر
- مخاطر سيولة أسهم الاكتتاب
- المخاطر المتعلقة برغبة الشركة في الاستمرار في السوق الموازية
- المخاطر المتعلقة بعدم تحقيق متطلبات الانتقال للسوق الرئيسية أو أي متطلبات تنظيمية مستقبلية

جدول المحتويات

١	١-١	التعريفات والمصطلحات
٤	٢-٢	عوامل المخاطرة
٤	١-٢	المخاطر المتعلقة بنشاط الشركة وعملياتها
١٦	٢-٢	المخاطر المتعلقة بالسوق والقطاع
١٨	٣-٢	المخاطر المتعلقة بالأسهم المطروحة
٢١	٣-٣	خلفية عن الشركة وطبيعة أعمالها
٢١	١-٣	نبذة عن الشركة
٢٢	٢-٣	الطبيعة العامة لأعمال الشركة
٢٢	٣-٣	نموذج عمل الشركة
٢٤	٤-٣	مرافق التصنيع والطاقة الإنتاجية
٢٤	٥-٣	رؤية الشركة
٢٤	٦-٣	رسالة الشركة
٢٤	٧-٣	استراتيجية الشركة
٢٥	٨-٣	نواحي القوة والمزايا التنافسية للشركة
٢٥	٩-٣	الموظفون والسعودة
٢٦	١٠-٣	العلامات التجارية
٢٧	٤-٤	هيكل الملكية والهيكل التنظيمي
٢٧	١-٤	هيكل ملكية الشركة قبل وبعد الطرح
٢٨	٢-٤	الهيكل التنظيمي
٢٨	٣-٤	أعضاء مجلس الإدارة وأمين سر المجلس
٣١	٤-٤	الإدارة التنفيذية
٣٢	٥-٤	لجان الشركة
٣٥	٥-٥	سياسة توزيع الأرباح
٣٦	٦-٦	استخدام متحصلات الطرح
٣٧	٧-٧	الإقرارات

٣٨ -٨ المعلومات المتعلقة بالأسهم وأحكام الطرح وشروطه

٣٨	١-٨	تقديم طلب إلى الهيئة لتسجيل الأسهم في السوق الموازية
٣٨	٢-٨	نوع وإجمالي قيمة الطرح
٣٨	٣-٨	سعر الطرح والقيمة الاسمية لكل سهم
٣٩	٤-٨	طريقة الاكتتاب
٤٠	٥-٨	فترة الطرح وشروطها
٤١	٦-٨	طريقة التخصيص ورد الفائض
٤١	٧-٨	أحكام متفرقة
٤١	٨-٨	الأوقات والظروف التي يجوز فيها تعليق أسهم الشركة
٤٣	٩-٨	القرارات والموافقات التي ستطرح الأسهم بموجبها
٤٣	١٠-٨	الترتيبات القائمة لمنع التصرف في أسهم معينة (فترة الحظر)
٤٣	١١-٨	السوق المالية السعودية (تداول)
٤٤	١٢-٨	التعهدات الخاصة بالاكتتاب
٤٤	١٣-٨	إجراءات عدم اكتمال الطرح

٤٥ -٩ المستندات المتاحة للمعاينة

٤٦ -١٠ تقرير المحاسب القانوني

٤٧	١-١٠	القوائم المالية المراجعة للسنة المالية المنتهية في ٣١ ديسمبر ٢٠٢٠م
٨٠	٢-١٠	القوائم المالية الأولية لفترة الستة أشهر المنتهية في ٣٠ يونيو لعام ٢٠٢١م.

فهرس الجداول

- الجدول رقم (١): عقود الإيجار مع الأطراف ذات العلاقة ١٠
- الجدول رقم (٢): أعداد العاملين بالشركة ٢٥
- الجدول رقم (٣): توزيع الموظفين على الإدارات ٢٦
- الجدول رقم (٤): هيكل ملكية الشركة قبل وبعد الطرح ٢٧
- الجدول رقم (٥): أعضاء المجلس وأمين سر المجلس ٢٨
- الجدول رقم (٦): السيرة الذاتية لـ عبدالعزيز عبدالله الحميد ٢٩
- الجدول رقم (٧): السيرة الذاتية لـ عبدالإله بن محمد بن عبدالله الشريدة ٣٠
- الجدول رقم (٨): السيرة الذاتية لـ صالح بن عبدالله بن إبراهيم العريفي ٣٠
- الجدول رقم (٩): السيرة الذاتية لـ حميد عبدالله الحميد ٣٠
- الجدول رقم (١٠): السيرة الذاتية لـ محمد خالد عبدالقيوم ٣١
- الجدول رقم (١١): أعضاء الإدارة التنفيذية ٣١
- الجدول رقم (١٢): السيرة الذاتية لـ حسن أحمد حمود غابشه ٣١
- الجدول رقم (١٣): السيرة الذاتية لـ جمال رمضان محمود محمد ٣٢
- الجدول رقم (١٤): السيرة الذاتية لـ علي سليمان علي العمر ٣٢
- الجدول رقم (١٥): أعضاء لجنة المراجعة ٣٣
- الجدول رقم (١٦): السيرة الذاتية لـ صالح بن عبدالله بن إبراهيم العريفي ٣٣
- الجدول رقم (١٧): السيرة الذاتية لـ وني عبدالله الوني ٣٣
- الجدول رقم (١٨): السيرة الذاتية لـ سلطان عبدالله الشبيلي ٣٤
- الجدول رقم (١٩): أعضاء لجنة المكافآت ٣٤
- الجدول رقم (٢٠): السيرة الذاتية لـ شاكر عبدالله الحميد ٣٤

فهرس الأشكال

- الشكل رقم (١): الهيكل التنظيمي للشركة ٢٨

1 - التعريفات والمصطلحات

يبين الجدول التالي قائمة بالتعريفات والإختصارات للعبارات المستخدمة في نشرة الإصدار هذه:

المصطلح أو الإختصار المعرف	التعريف
الشركة أو المصدر	شركة رؤوم التجارية.
الإدارة أو الإدارة العليا	إدارة شركة رؤوم التجارية.
المجلس أو مجلس الإدارة	مجلس إدارة الشركة الذين تظهر أسماؤهم على الصفحة (ج).
النظام الأساسي	النظام الأساسي للشركة.
وزارة التجارة	وزارة التجارة (وزارة التجارة والاستثمار سابقاً) بالمملكة العربية السعودية.
وزارة الموارد البشرية والتنمية الاجتماعية	وزارة الموارد البشرية والتنمية الاجتماعية (وزارة العمل والتنمية الاجتماعية سابقاً) بالمملكة العربية السعودية.
وزارة الشؤون البلدية والقروية	وزارة الشؤون البلدية والقروية بالمملكة العربية السعودية.
الطرح	الطرح الأولي لـ (١,٠٠٠,٠٠٠) مليون سهم عادي تمثل ٢٠٪ من رأس مال الشركة لغرض الإدراج في السوق الموازية.
أسهم الطرح	مليون (١,٠٠٠,٠٠٠) سهم عادي من أسهم الشركة.
سعر السهم عند الطرح	٥٥ ريال سعودي لكل سهم.
أسهم المساهمين الحاليين قبل الطرح	١٠٠٪ من مجموع أسهم رأس مال الشركة وتبلغ (٥,٠٠٠,٠٠٠) سهم عادي متساوي القيمة.
أسهم المساهمين الحاليين بعد الطرح	٨٠٪ من مجموع أسهم رأس مال الشركة وتبلغ (٤,٠٠٠,٠٠٠) سهم عادي متساوي القيمة.
السهم	سهم عادي بقيمة اسمية (١٠) ريال سعودي.
القيمة الاسمية	١٠ ريال سعودي للسهم الواحد.
الشخص	الشخص الطبيعي أو الاعتباري.
المساهمون الكبار	مساهمو الشركة الذين يملكون ٥٪ أو أكثر من أسهم الشركة والواردة أسماؤهم في صفحة (ي) في هذه النشرة.
المساهمون الحاليون	المساهمون المبنية أسماؤهم في القسم رقم (٤-١) في هذه النشرة (هيكل ملكية الشركة قبل وبعد الطرح).
يوم عمل	أي يوم عمل فيما عدا يومي الجمعة والسبت وأي يوم يكون عطلة رسمية في المملكة العربية السعودية أو أي يوم تغلق فيه المؤسسات المصرفية أبوابها عن العمل بموجب الأنظمة السارية والإجراءات الحكومية الأخرى.
نظام العمل	نظام العمل السعودي الصادر بالمرسوم الملكي رقم م/٥١ وتاريخ ٢٣/٠٨/١٤٢٦هـ (الموافق ٢٧/٠٩/٢٠٢٠م).
أمين السر	أحد أعضاء المجلس (غير التنفيذي) أو من غيرهم الذي يُعيّنه مجلس الإدارة أميناً للسر وتحدّد اختصاصات ومكافآت أمين السر بقرار من مجلس الإدارة في حال خلو النظام الأساسي أحكاماً في هذا الشأن.
نظام الشركات	نظام الشركات في المملكة العربية السعودية، الصادر بموجب المرسوم الملكي رقم (م/٣) بتاريخ ٢٨/١/١٤٣٧هـ (الموافق ١٠/١١/٢٠١٥م) والذي دخل حيز التنفيذ في تاريخ ٢٥/٠٧/١٤٣٧هـ (الموافق ٠٢/٠٥/٢٠١٦م) والمعدل بالمرسوم الملكي رقم (م/٧٩) بتاريخ ٢٥/٠٧/١٤٣٩هـ (الموافق ١١/٠٤/٢٠١٨م).
القوائم المالية	القوائم المالية المراجعة للشركة عن السنة المالية المنتهية بتاريخ ٣١ ديسمبر من عام ٢٠١٩م، والقوائم المالية المراجعة للشركة عن السنة المالية المنتهية بتاريخ ٣١ ديسمبر ٢٠٢٠م، والقوائم المالية الأولية المختصرة المفحوصة لفترة الستة أشهر المنتهية في ٣٠ يونيو ٢٠٢١م، والإيضاحات المرفقة بهما، والتي تم إعدادها وفقاً للمعايير الدولية للتقرير المالي (IFRS) المعتمدة في المملكة العربية السعودية والمعايير والإصدارات الأخرى التي اعتمدها الهيئة السعودية للمراجعين والمحاسبين (SOCPA).
نظام السوق المالية	نظام السوق المالية الصادر بالمرسوم الملكي رقم م/٣٠ وتاريخ ٠٢/٠٦/١٤٢٤هـ (الموافق ٣١/٠٧/٢٠٢٠م)، وما يطرأ عليه من تعديلات.
هـ	التقويم الهجري.
م	التقويم الميلادي.
قواعد طرح الأوراق المالية والالتزامات المستمرة	قواعد طرح الأوراق المالية والالتزامات المستمرة الصادرة عن مجلس هيئة السوق المالية بموجب القرار ٣-١٢٣-٢٠١٧ وتاريخ ٩/٤/١٤٣٩هـ (الموافق ٢٧/١٢/٢٠١٧م) بناءً على نظام السوق المالية الصادرة بالمرسوم الملكي رقم م/٣٠ وتاريخ ٢/٦/١٤٢٤هـ، والمعدلة بقرار مجلس هيئة السوق المالية رقم ١-٢١-٢٠٢١ وتاريخ ٠١/٠٦/١٤٢٤هـ (الموافق ١/١٤/٢٠٢١م).
قواعد الطرح	قواعد الطرح الصادرة عن شركة تداول السعودية (تداول السعودية) والموافق عليها بقرار من مجلس هيئة السوق المالية رقم ٣-١٢٣-٢٠١٧ بتاريخ ٩/٤/١٤٣٩هـ (الموافق ٢٧/١٢/٢٠١٧م)، والمعدلة بموجب قراره رقم (١-١٠-٢٠١٩) بتاريخ ١/٠٢/١٤٤١هـ (الموافق ٣/٠٩/٢٠١٩م)، والمعدلة بموجب قراره رقم ١-٢١-٢٠٢١ بتاريخ ١٢/٠٧/١٤٤٢هـ (الموافق ٢٤/٠٢/٢٠٢١م).



التعريف	المصطلح أو الاختصار المعرف
هذه النشرة المتعلقة بالاكتمال والمعدة من قبل الشركة، وهي الوثيقة المطلوبة لطرح الأسهم بموجب نظام السوق المالية وقواعد طرح الأوراق المالية والالتزامات المستمرة.	نشرة الإصدار أو النشرة
شركة الوساطة المالية «وساطة كابيتال».	المستشار المالي
مجلس إدارة الشركة.	المجلس أو مجلس الإدارة
هيئة السوق المالية في المملكة العربية السعودية.	هيئة السوق المالية أو الهيئة
شركة تداول السعودية (تداول السعودية).	السوق المالية السعودية أو السوق المالية أو سوق الأسهم أو السوق
السوق التي تتداول فيها الأسهم التي تم تسجيلها وقبول طرحها بموجب «قواعد طرح الأوراق المالية والالتزامات المستمرة» و«قواعد الطرح».	السوق الموازية
النظام الآلي لتداول الأسهم السعودية.	تداول
الجمعية العامة للمساهمين في الشركة.	الجمعية العامة
الجمعية العامة العادية للمساهمين في الشركة.	الجمعية العامة العادية
الجمعية العامة غير العادية للمساهمين في الشركة.	الجمعية العامة غير العادية
حكومة المملكة العربية السعودية.	الحكومة
المستثمرون المؤهلون هم أي من الأشخاص المذكورين أدناه:	فئات المستثمرين المؤهلين
١- مؤسسات سوق مالية تتصرف لحسابها الخاص.	
٢- عملاء مؤسسة سوق مالية مرخص لها في ممارسة أعمال الإدارة شريطة أن تكون مؤسسة السوق المالية قد عُيِّنت بشروط تمكّنها من اتخاذ القرارات الخاصة بقبول المشاركة في الطرح والاستثمار في السوق الموازية نيابة عن العميل ودون الحاجة إلى الحصول على موافقة مسبقة منه.	
٣- حكومة المملكة، أو أي جهة حكومية، أو أي هيئة دولية تعترف بها الهيئة، أو السوق، أو أي سوق مالية أخرى تعترف بها الهيئة، أو مركز الإيداع.	
٤- الشركات المملوكة من الحكومة، مباشرة أو عن طريق محافظة يديرها شخص مرخص له في ممارسة أعمال الإدارة.	
٥- الشركات والصناديق المؤسسية في دول مجلس التعاون لدول الخليج العربية.	
٦- صناديق الاستثمار.	
٧- الأجانب غير المقيمين المسموح لهم بالاستثمار في السوق الموازية والذين يستوفون المتطلبات المنصوص عليها في الدليل الاسترشادي لاستثمار الأجانب غير المقيمين المسموح لهم الاستثمار في السوق الموازية (ولمزيد من التفاصيل يرجى الرجوع للقسم رقم (١) «التعريفات والمصطلحات»).	
٨- المؤسسات المالية الأجنبية المؤهلة.	
٩- أي أشخاص اعتباريين آخرين يجوز لهم فتح حساب استثماري في المملكة وحساب لدى مركز الإيداع.	
١٠- أشخاص طبيعيين يجوز لهم فتح حساب استثماري في المملكة وحساب لدى مركز الإيداع، ويستوفون أي من المعايير الآتية:	
أ- أن يكون قد قام بصفقات أسواق الأوراق المالية لا يقل مجموع قيمتها عن أربعين مليون ريال سعودي ولا تقل عن عشرة صفقات في كل ربع سنة خلال الاثني عشر شهراً الماضية.	
ب- أن لا تقل قيمة صافي أصوله عن خمسة ملايين ريال سعودي.	
ج- أن يعمل أو سبق له العمل مدة ثلاث سنوات على الأقل في القطاع المالي.	
د- أن يكون حاصلاً على الشهادة العامة للتعامل في الأوراق المالية المعتمدة من قبل الهيئة.	
هـ- أن يكون حاصلاً على شهادة مهنية متخصصة مجال أعمال الأوراق المالية معتمدة من جهة معترف فيها دولياً.	
١١- أي أشخاص آخرين تحددهم الهيئة.	
<ul style="list-style-type: none"> • مستثمر أجنبي مؤهل وفقاً للقواعد المنظمة لاستثمار المؤسسات المالية الأجنبية المؤهلة في الأوراق المالية المدرجة. • مستفيد نهائي في اتفاقية مبادلة برمجة مع شخص مرخص له. • شخص اعتباري يجوز له فتح حساب استثماري في المملكة وحساب لدى مركز الإيداع على أن يكون مرخصاً له أو مؤسساً في دولة تطبق معايير تنظيمية ورقابية مماثلة للمعايير التي تطبقها الهيئة أو مقبولة لديها بحسب قائمة الدول التي تصدرها الهيئة وفقاً لمتطلبات الفقرتين الفرعيتين (٢) و (٣) من الفقرة (أ) من المادة السادسة من القواعد المنظمة لاستثمار المؤسسات المالية الأجنبية المؤهلة في الأوراق المالية المدرجة. • شخص طبيعي يحمل جنسية إحدى الدول التي تطبق معايير تنظيمية ورقابية مماثلة للمعايير التي تطبقها الهيئة أو مقبولة لديها بحسب قائمة الدول التي تصدرها الهيئة وفق المتطلبات الفرعيتين (٢) و (٣) من الفقرة (أ) من المادة السادسة من القواعد المنظمة لاستثمار المؤسسات المالية الأجنبية المؤهلة في الأوراق المالية المدرجة، ويكون مقيماً في إحدى هذه الدول، ويستوفي أي من المعايير الآتية: <ul style="list-style-type: none"> أ- أن يكون قد قام بصفقات في أسواق الأوراق المالية لا يقل مجموع قيمتها عن أربعين مليون ريال سعودي ولا تقل عن عشر صفقات في كل ربع سنة خلال الاثني عشر شهراً الماضية. ب- أن لا تقل قيمة صافي أصوله عن خمسة ملايين ريال سعودي. ج- أن يعمل أو سبق له العمل مدة ثلاث سنوات على الأقل في القطاع المالي. 	الأجانب غير المقيمين المسموح لهم بالاستثمار في السوق الموازية



التعريف	المصطلح أو الاختصار المعرف
<p>تعنى في قواعد طرح الأوراق المالية والالتزامات المستمرة الأشخاص غير المذكورين أدناه:</p> <p>١- تابعو المُصدر.</p> <p>٢- المساهمين الكبار في المُصدر.</p> <p>٣- أعضاء مجلس الإدارة وكبار التنفيذيين للمُصدر.</p> <p>٤- أعضاء مجالس الإدارة وكبار التنفيذيين لتابعي المُصدر.</p> <p>٥- أعضاء مجالس الإدارة وكبار التنفيذيين لدى المساهمين الكبار في المُصدر.</p> <p>٦- أي أقرباء للأشخاص المشار إليهم في (٤.٣.٢٠١) أو ٥) أعلاه.</p> <p>٧- أي شركة يسيطر عليها أي من الأشخاص المشار إليهم في (٤.٣.٢٠١)، ٥) أو ٦) أعلاه.</p> <p>٨- الأشخاص الذين يتصرفون بالاتفاق معاً ويملكون مجتمعين (٥٪) أو أكثر من فئة الأسهم المراد إدراجها.</p>	الجمهور
يحظر على كبار المساهمين المذكورين في الصفحة (ي) في هذه النشرة التصرف في أسهمهم مدة اثني عشر (١٢) شهراً من تاريخ بدء تداول أسهم الشركة في السوق الموازية، ويجوز لهم التصرف في أسهمهم بعد انتهاء هذه الفترة دون الحصول على موافقة مسبقة من الهيئة.	فترة الحظر
حملة أسهم الشركة لأي فترة محددة من الزمن.	المساهم أو المساهمون
كل شخص يستثمر في الأسهم محل الطرح.	المستثمر
المملكة العربية السعودية .	المملكة
هي مجموعة من المؤثرات المحتملة التي يجب الإلمام بها والتحوط لها قبل اتخاذ قرار الاستثمار في الأسهم المطروحة	عوامل المخاطرة
المعايير الدولية للتقرير المالي المعتمدة من الهيئة السعودية للمحاسبين القانونيين، والتي تضم المعايير الدولية بالإضافة إلى المتطلبات والإفصاحات الإضافية المطلوبة من الهيئة السعودية للمحاسبين القانونيين وغيرها من المعايير والتصريحات التي أقرتها الهيئة السعودية للمحاسبين القانونيين، والتي تشمل المعايير والإصدارات الفنية المتعلقة بالمسائل التي لا تغطيها المعايير الدولية، مثل مسألة الزكاة (International Financial Reporting Standards).	المعايير المحاسبية الدولية لإعداد التقارير المالية (IFRS)
هي الفترة الزمنية لعرض نتيجة نشاط المنشأة والمحددة بدايتها ونهايتها في عقد التأسيس أو النظام الأساسي للشركة المعنية. علماً بأن السنة المالية للشركة تنتهي في ٣١ ديسمبر من كل عام.	السنة المالية/السنوات المالية
الهيئة السعودية للمراجعين والمحاسبين في المملكة العربية السعودية.	الهيئة السعودية للمراجعين والمحاسبين (SOCPA)
لائحة حوكمة الشركات الصادرة عن مجلس هيئة السوق المالية بموجب القرار رقم ٨-١٦-٢٠١٧ و تاريخ ١٦/٠٥/١٤٣٨هـ (الموافق ١٣/٠٢/٢٠١٧م)، بناء على نظام الشركات الصادر بالمرسوم الملكي رقم م/٣ وتاريخ ٢٨/٠١/١٤٣٧هـ والمعدلة بقرار مجلس هيئة السوق المالية رقم ١-٧-٢٠٢١ وتاريخ ٠١/٠٦/١٤٤٢هـ الموافق (١٤/٠١/٢٠٢١م).	لائحة حوكمة الشركات
تم اعتماد برنامج السعودية (نطاقات) بموجب قرار وزير العمل رقم ٤٠٤٠ بتاريخ ١٢/٠١/١٤٣٢هـ (الموافق ١٠/٠٩/٢٠١١م) القائم على قرار مجلس الوزراء رقم ٥٠ بتاريخ ١٢/٠٥/١٤١٥هـ (الموافق ٢٧/١٠/١٩٩٤م)، وقد أطلقت وزارة الموارد البشرية والتنمية الاجتماعية بالمملكة برنامج (نطاقات) لتقديم الحوافز للمؤسسات كي تقوم بتوظيف المواطنين السعوديين، ويقدم هذا البرنامج أداء أي مؤسسة على أساس نطاقات محددة هي البلايني والأخضر والأحمر.	نطاقات
هيئة الزكاة والضريبة والجمارك (الهيئة العامة للزكاة والدخل سابقاً)، وهي إحدى الجهات الحكومية التي ترتبط تنظيمياً بوزير المالية، وهي الجهة الموكلة بأعمال جباية الزكاة وتحصيل الضرائب.	هيئة الزكاة والضريبة والجمارك
الريال السعودي - العملة الرسمية للمملكة العربية السعودية.	الريال
الدولار الأمريكي - العملة الرسمية للولايات المتحدة الأمريكية.	الدولار
البرنامج الاقتصادي الاستراتيجي الوطني الذي يهدف إلى تقليل الاعتماد على النفط وصناعة البتر وكيمائيات وتنويع الاقتصاد السعودي وتطوير الخدمات العامة.	رؤية ٢٠٣٠
قرر مجلس الوزراء بتاريخ ٠٢/٠٥/١٤٣٨هـ (الموافق ٣٠/٠١/٢٠١٧م) الموافقة على الاتفاقية الموحدة لضريبة القيمة المضافة لدول مجلس التعاون لدول الخليج العربية والتي بدأ العمل بها ابتداء من ١ يناير ٢٠١٨م، كضريبة جديدة تضاف لمنظومة الضرائب والرسوم الأخرى الواجب العمل بها من قبل قطاعات محددة في المملكة، وفي دول مجلس التعاون لدول الخليج العربي. وقد قررت حكومة المملكة زيادة نسبة ضريبة القيمة المضافة من ٥٪ إلى ١٥٪ والذي بدأ تطبيقها من شهر يوليو ٢٠٢٠م.	ضريبة القيمة المضافة (VAT)
هو تاريخ نهاية فترة الطرح والتي تنتهي بتاريخ ٠٢/٠٧/١٤٤٣هـ (الموافق ٠٣/٠٢/٢٠٢٢م).	تاريخ الإقفال

٢- عوامل المخاطرة

إن الاستثمار في الأسهم المطروحة بموجب هذه النشرة ينطوي على مخاطر عالية وقد لا يكون الاستثمار فيها ملائماً إلا للمستثمرين القادرين على تقييم مزايا ومخاطر هذا الاستثمار وتحمل أي خسارة قد تنجم عنه.

يتعين على كل من يرغب في الاستثمار في الأسهم التي سيتم طرحها دراسة كافة المعلومات التي تحتويها هذه النشرة بعناية بما فيها عوامل المخاطرة المبينة في أدناه قبل اتخاذ قرار الاستثمار، علماً بأن المخاطر الموضحة أدناه قد لا تشمل جميع المخاطر التي يمكن أن تواجهها الشركة، بل إنه من الممكن وجود عوامل إضافية ليست معلومة للشركة في الوقت الحالي والتي من شأنها التأثير على عملياتها.

إن نشاط الشركة، والظروف المالية، والتوقعات المستقبلية، ونتائج العمليات، والتدفقات النقدية، قد تتأثر سلباً بصورة جوهرية إذا ما حدثت أو تحققت أي من المخاطر التي تضمنها هذا القسم والتي ترى إدارة الشركة حالياً أنها جوهرية. بالإضافة إلى أي مخاطر أخرى لم يحددها مجلس الإدارة أو يصنفها حالياً بأنها غير جوهرية، لكنها قد تحدث بالفعل وتصبح جوهرية.

وفي حالة حدوث أو تحقق أحد عوامل المخاطرة التي تعتقد إدارة الشركة في الوقت الحاضر بأنها جوهرية، أو حدوث أية مخاطر أخرى لم يتسنى لإدارة الشركة أن تحددتها، أو التي تعتبرها في الوقت الحالي غير جوهرية، فإن ذلك قد يؤدي إلى انخفاض سعر الأسهم في السوق وإضعاف قدرة الشركة على توزيع أرباح على المساهمين وقد يخسر المستثمر كامل استثماره في أسهم الشركة أو جزء منها.

ويقراء أعضاء مجلس إدارة الشركة بأنه على حد علمهم واعتقادهم، فإنه لا توجد أي مخاطر جوهرية أخرى كما في تاريخ هذه النشرة بخلاف تلك المذكورة في هذا القسم، يمكن أن تؤثر على قرارات المستثمرين بالاستثمار في الأسهم التي سيتم طرحها.

إن المخاطر والشكوك المبينة أدناه مقدمة بترتيب لا يعبر عن مدى أهميتها. كما أن المخاطر والشكوك الإضافية، بما في ذلك تلك المخاطر غير المعلومة حالياً أو التي تعتبر غير جوهرية، قد يكون لها التأثيرات المبينة أعلاه.

٢-١ المخاطر المتعلقة بنشاط الشركة وعملياتها

٢-١-٢ المخاطر المتعلقة بعدم القدرة على تنفيذ الاستراتيجية

تعتمد قدرة الشركة على زيادة إيراداتها وتحسين ربحيتها على مدى التنفيذ الفعال لخطط أعمالها وتحقيقها لاستراتيجيتها بنجاح تحسين خطوط الإنتاج الحالية أو التوسع بإضافة خطوط إنتاج جديدة. إن قدرة الشركة على التوسع في أعمالها في المستقبل تعتمد على قدرتها على مواصلة تنفيذ وتحسين نظم المعلومات التشغيلية والمالية والإدارية بكفاءة وفي الوقت المناسب، وكذلك على قدرتها على زيادة قواها العاملة وتدريبها وتحفيزها وإدارتها. علاوةً على ذلك، فإن أي خطط توسع في الأعمال تعترض الشركة القيام بها في المستقبل سوف تخضع للتكاليف المقدره وجدول التنفيذ الزمني المحدد لها، وقد تحتاج الشركة إلى الحصول على تمويل إضافي لإنجاز أي خطط توسع، وإذا لم تتمكن من تنفيذ خطط التوسع وفقاً للجدول الزمني المحدد لها ووفق التكاليف المقدره للمشروع أو في حال عدم تحقيق الربحية المرجوة من هذه المشاريع والذي قد يعود لأسباب مختلفة بما فيها تغير حالة السوق وقت تنفيذ هذه المشاريع أو في حال وجود خلل في دراسة الجدوى، فإن ذلك سيؤثر سلباً على الوضع التنافسي للشركة، وبالتالي على نتائج أعمالها وربحيتها وتوقعاتها المستقبلية.

٢-١-٢ مخاطر عدم الحصول على التراخيص والشهادات اللازمة وعدم تجديدها

تخضع الشركة للعديد من الأنظمة واللوائح التي تستدعي حصولها على عدد من التراخيص والتصاريح والموافقات اللازمة من الجهات التنظيمية المختصة في المملكة لمزاولة نشاطها. حيث تمارس الشركة نشاطها حالياً بموجب عدد من التراخيص والشهادات والتصاريح ذات العلاقة بأنشطتها، وتشمل على سبيل المثال لا الحصر، تراخيص وزارة التجارة لممارسة نشاطها والحصول على شهادات السجل التجاري للشركة وفروعها والصادرة من وزارة التجارة وشهادة تسجيل العلامات التجارية، وشهادات عضوية الغرفة التجارية، والتراخيص البلدية، وأيضاً تصاريح الدفاع المدني، وشهادات السعودة والزكاة والتأمينات الاجتماعية. ويتبغى أن تظل هذه التراخيص سارية المفعول بشكل مستمر من خلال التزام الشركة بالأنظمة واللوائح المتعلقة بتلك التراخيص.



ويوضح الجدول أدناه التراخيص والشهادات والموافقات المتعلقة بشركة رؤوم التجارية:

نوع الترخيص	الغرض	صاحب الترخيص	رقم الترخيص	تاريخ الانتهاء	الجهة المصدرة
السجل التجاري	قيد الشركة في سجل الشركات التجارية	شركة رؤوم التجارية	١١٣١٠١٠٥٢٥	٢٠٢٢/٠٢/٠١ م	وزارة التجارة والاستثمار - مكتب السجل التجاري بمدينة بريدة
شهادة عضوية الغرفة التجارية	التزاماً بأحكام نظام السجل التجاري استخرجت الشركة شهادة عضوية في الدرجة الثانية	شركة رؤوم التجارية	٦٠١٠٠٠١١٧٥٥٥	٢٠٢٢/٠١/٢٢ م	الغرفة التجارية والصناعية
شهادة اشتراك في التأمينات الاجتماعية	التزاماً بنظام التأمينات الاجتماعية	شركة رؤوم التجارية	٤٢١٢٩٩٨٠	٢٠٢١/١٢/١٢ م	المؤسسة العامة للتأمينات الاجتماعية
شهادة سعودة	للإفادة بأن الشركة ملتزمة بنسبة التوظيف المطلوبة منها وفق برنامج نطاقات	شركة رؤوم التجارية	٢٠٠٢١١٠٠١٣٢٦٥	٢٠٢٢/٠١/٢٠ م	وزارة الموارد البشرية والتنمية الاجتماعية
شهادة تقييم كيان الشركة - نطاقات	تقييم كيان الشركة وفقاً لبرنامج نطاقات حيث تشير إلى أن الشركة في النطاق (الأخضر متوسط فئة أ)	شركة رؤوم التجارية	١٣٦٩٩٠٧-٣	بدون	وزارة الموارد البشرية والتنمية الاجتماعية (مكتب العمل - الخدمات الإلكترونية)
شهادة التزام بنظام حماية الأجور	للإفادة بأن الشركة ملتزمة بإيداع أجور العاملين بها عن طريق البنوك المحلية والرفع المنتظم لملف الأجور	شركة رؤوم التجارية	٢٠٠٣٢١١١٠٠١٥٩	٢٠٢٢/٠١/٠٧ م	وزارة الموارد البشرية والتنمية الاجتماعية
شهادة الزكاة والدخل	للإفادة بأن الشركة قدمت إقرارها السنوي والتزمت بسداد الزكاة	شركة رؤوم التجارية	١١١٠٦٨٢٨٢٦	٢٠٢٢/٠٤/٣٠ م	هيئة الزكاة والضريبة والجمارك
شهادة تسجيل بضريبة القيمة المضافة	للإفادة بأن الشركة مسجلة بضريبة القيمة المضافة وأتمت جميع المدفوعات	شركة رؤوم التجارية	٣١٠٠٤٧٦٩٠٢٠٠٠٣	-	هيئة الزكاة والضريبة والجمارك
ترخيص البلدية	ترخيص مزاولة نشاط تجاري	شركة رؤوم التجارية	٣٩٠٩٤٣٠٥٩٠	٢٠٢٨/٠٢/٠٨ م	أمانة منطقة القصيم
ترخيص الدفاع المدني (سلامة)	التزام الشركة بشروط السلامة الخاصة بالدفاع المدني	شركة رؤوم التجارية	٣٠٠٠٠١١٧٢١٨-٤٢	٢٠٢٢/٠٤/٢٤ م	المديرية العامة للدفاع المدني



كما يوضح الجدول التالي تراخيص الفروع:

نوع الترخيص	الغرض	صاحب الترخيص	رقم الترخيص	تاريخ الانتهاء	الجهة المصدرة
السجل التجاري	قيد فرع الشركة في سجل الشركات التجارية في مدينة بريدة	مصنع رؤوم للزجاج	١١٣١٠٢٤١٤٧	٢٠٢٣/٠٥/١٨ م	وزارة التجارة والاستثمار – مكتب السجل التجاري بمدينة بريدة
شهادة عضوية الغرفة التجارية الصناعية (الدرجة الأولى)	التزام الشركة بنظام أحكام السجل التجاري	مصنع رؤوم للزجاج	٧٠١٤٧٩٧٧٦٠	٢٠٢٣/٠٥/١٨ م	الغرفة التجارية الصناعية بريدة
ترخيص منشأة صناعية	ترخيص مزاولة نشاط صناعي	مصنع رؤوم للزجاج	٤١١١٠٢١٠١١٦٧	٢٠٢٢/١١/٢٧ م	وزارة الصناعة والثروة المعدنية
ترخيص منشأة صناعية	ترخيص مزاولة نشاط صناعي	مصنع رؤوم للزجاج	٤٢١١٠٢١٠٦٢٧٧	٢٠٢٣/٠٧/٢٣ م	وزارة الصناعة والثروة المعدنية
رخصة بيئية للتشغيل	التزاما بالنظام العام للبيئة	مصنع رؤوم للزجاج	٨٨٦١	٢٠٢٤/١٠/٠٧ م	المركز الوطني للرقابة على الالتزام البيئي
رخصة تشغيل	التزاما بنظام الهيئة السعودية للمدن الصناعية ومناطق التقنية (مدن)	مصنع رؤوم للزجاج	٥٩٦١٤٤٢٨١٥٠١٧٠٥٠	٢٠٢٢/٠٣/٢٨ م	الهيئة السعودية للمدن الصناعية ومناطق التقنية (مدن)
رخصة تشغيل	التزاما بنظام الهيئة السعودية للمدن الصناعية ومناطق التقنية (مدن)	مصنع رؤوم للزجاج	٥٩٦١٤٤٢٨١٥٠١٧٠٥٢	٢٠٢٢/٠٣/٢٨ م	الهيئة السعودية للمدن الصناعية ومناطق التقنية (مدن)
رخصة تشغيل	التزاما بنظام الهيئة السعودية للمدن الصناعية ومناطق التقنية (مدن)	مصنع رؤوم للزجاج	٥٩٦١٤٤٢٨١٢٠١٧٠٣٤	٢٠٢٢/٠٣/٢٥ م	الهيئة السعودية للمدن الصناعية ومناطق التقنية (مدن)
شهادة سعودية	للإفادة بأن الشركة ملتزمة بنسبة التوطين المطلوبة منها وفق برنامج نطاقات	مصنع رؤوم للزجاج	٢٠٠٢١١١٠١٧٦٤٢	٢٠٢٢/٠٢/٢٠ م	وزارة الموارد البشرية والتنمية الاجتماعية
نطاقات	تقييم كيان الشركة وفقا لبرنامج نطاقات حيث تشير إلى ان الشركة في النطاق (أخضر مرتفع)	مصنع رؤوم للزجاج	٤٣٩٦٠-٣	بدون	وزارة الموارد البشرية والتنمية الاجتماعية (مكتب العمل – الخدمات الإلكترونية)
شهادة تأمينات اجتماعية	التزاما بنظام التأمينات الاجتماعية	مصنع رؤوم للزجاج	٤٢٠٥٦٥١٩	٢٠٢١/١٢/٠٨ م	المؤسسة العامة للتأمينات الاجتماعية
شهادة التزام بنظام حماية الأجور	التزام الشركة بإيداع أجور العاملين بها عن طريق البنوك المحلية والرفع المنتظم لملف الأجور	مصنع رؤوم للزجاج	٢٠٠٢٣١١١٠٠١٥٩١	٢٠٢٢/٠١/٠٧ م	وزارة الموارد البشرية والتنمية الاجتماعية (مكتب العمل – الخدمات الإلكترونية)

ويوضح الجدول أدناه تراخيص البلدية والدفاع المدني المتعلقة بشركة رؤوم التجارية:

#	الفرع	ترخيص البلدية	تاريخ الانتهاء	ترخيص سلامة	تاريخ الانتهاء
١	المقر الرئيسي	٣٩٠٩٥١٢٨٢	١٤٤٥/٠٥/٢١ هـ (الموافق ٢٣/١٢/٢٠٢٠ م)	٣٠٠٠١١٧٢١٨٤٢	١٤٤٣/٠٩/٢٣ هـ (الموافق ٢٤/٠٤/٢٠٢٢ م)
٢	الفرع بمدينة بريدة - حي السالمية - طريق الملك عبد العزيز	٣٩٠٩٤٣٠٥٩٠	١٤٤٥/٠٧/٢٩ هـ (الموافق ٠٢/٠٨/٢٠٢٠ م)	١٠٠٠٦٠٦٨٨٤٠٤٢	١٤٤٤/٠٤/٠٣ هـ (الموافق ١٠/٠٢/٢٠٢٢ م)
٣	فرع مدينة عنيزة - حي الصناعية	٤٠٠٣١٨٩٤٤١٩	١٤٤٤/٠٨/٠٤ هـ (الموافق ٠٢/٢٤/٢٠٢٣ م)	١٠٠٠٧٢٧٣٧٦٠٤٢	١٤٤٤/٠٣/١٥ هـ (الموافق ١١/٠١/٢٠٢٢ م)
٤	فرع مدينة الرس - المنطقة الصناعية	٣٩٠٩٦٦٠٦٠٢	١٤٤٤/٠٥/٠٦ هـ (الموافق ١١/٠٣/٢٠٢٢ م)	١٠٠٠٧٣٣٠٠١٠٤٢	١٤٤٣/١١/٢١ هـ (الموافق ٠٦/٢٠/٢٠٢٢ م)
٥	القصيم - حي المنتزه	٣٩٠٩٥١٢٨٢	١٤٤٤/٠٥/٢١ هـ (الموافق ١٢/١٥/٢٠٢٢ م)	٣٠٠٠١١٧٢١٨٠٤٢	١٤٤٣/٠٩/٢٣ هـ (الموافق ٢٤/٠٤/٢٠٢٢ م)
٦	فرع مدينة الرياض - حي المرقب	٤٠٠٣١٨٨٥١١٣	١٤٤٧/٠٦/٢٥ هـ (الموافق ١٢/٢٦/٢٠٢٤ م)	١٠٠٠١١٤٦٧١٠٤٢	١٤٤٣/٠٦/٠٤ هـ (الموافق ١٠/٠٧/٢٠٢٢ م)
٧	فرع مدينة الرياض - حي الفاروق - شارع البكيرية	٤٠١٠٢٤١٨٧٥٧	١٤٤٥/٠٧/١٣ هـ (الموافق ٠١/٢٥/٢٠٢٤ م)	١٠٠٠١١٤٦٧١٠٤٢	١٤٤٣/٠٦/٠٤ هـ (الموافق ١٠/٠٧/٢٠٢٢ م)
٨	فرع مدينة جدة - حي الخمرة	٣٩١١١٣٣٢٢٩٩	١٤٤٥/٠٢/١٩ هـ (الموافق ٠٩/٠٤/٢٠٢٣ م)	١٠٠٠٧٥٤٢٠١٠٤٢	١٤٤٤/٠٤/٢٦ هـ (الموافق ١١/٢٠/٢٠٢٢ م)
٩	فرع مدينة جدة - حي الزهراء	٤٠٠٦٢٠٤٧٧٢١	١٤٤٦/٠٦/٠٧ هـ (الموافق ١٢/٠٨/٢٠٢٤ م)	-	-

وباستثناء شهادة سلامة الدفاع المدني لفرع الشركة في مدينة جدة (حي الزهراء)، فإن الشركة قد أصدرت شهادات سلامة لجميع فروعها. وسيعتبر ذلك مخالف لنظام الدفاع المدني الصادر بالمرسوم الملكي رقم (م/١٠) وتاريخ ١٠ - ٥ - ١٤٠٦ هـ (الموافق ١/٢١/١٩٨٦ م) والمعدلة بالمرسوم الملكي رقم (م/٦٦) وتاريخ ١٠/٠٢/١٤٢٤ هـ (الموافق ١١/٢٦/٢٠٠٣ م) مما قد يعرض الشركة للعقوبات والغرامات المنصوص عليها في المادة (٣٠) منه والتي تنص على أنه «يعاقب المخالف لأي حكم من أحكام هذا النظام أو لوائح أو القرارات الصادرة بناء عليه بالسجن مدة لا تزيد على ستة أشهر، أو بغرامة لا تزيد على (٣٠) ألف ريال أو بهما معاً. وتعمل الشركة حالياً على إصدار رخص السلامة للفروع المذكورة.

٣-١-٢ مخاطر التوريد

لا تقوم الشركة بصناعة جميع الأجزاء المستخدمة والتي يمكن تركيبها كجزء من منتجاتها النهائية. والتي تشمل على منتجات صناعية كالزجاج العازل وزجاج الأمان وتختلف نسبة توريد تلك الأجزاء بناءً على المنتج النهائي للشركة. وتقوم بشراؤها من الموردين وتدمجهم لتصنع المنتج النهائي. وقد تواجه الشركة مطالبات تحمل مسؤولية المنتجات ومطالبات الضمان. وغيرها من المطالبات المتعلقة بجودة المنتجات التي تباعها. كما يوجد تركيز في بعض موردي المنتجات، كمنتج الزجاج الذي تورده شركة زجاج جارديان بنسبة ٧٠٪، ومنتج لوح الكرسنال ولوح الكسان، والبلاستيك الذي تورده شركة الخليج للبلاستيك بنسبة ٩٥٪، أيضاً هناك منتجات تستوردها الشركة من خارج المملكة، من دولة الإمارات العربية المتحدة والصين،، إذا فقدت الشركة هؤلاء الموردين أو إذا لم يستطع الموردون توريد منتجاتهم للشركة، فقد لا تستطيع الشركة العثور على موردين بديلين أو إبرام عقود معهم في الوقت المناسب أو بشروط مناسبة في حالة العثور عليهم وقد تنخفض مبيعات الشركة بسبب ذلك، مما سيكون له تأثير سلبي جوهري على أعمال الشركة ووضعها المالي ونتائج عملياتها وتوقعاتها المستقبلية.

فإذا واجهت الشركة أيًا من هذه المطالبات في غير مصطلحها وبمبلغ يتجاوز قيمة التزامات الشركة المستحقة أو أي مبلغ جوهري. فإن ذلك سيتسبب في خسائر للشركة فيما يتعلق بتلك المنتجات مما سيؤدي بدوره إلى انخفاض هوامش الربح وسيكون لذلك تأثير سلبي وجوهري على أعمال الشركة ووضعها المالي ونتائج عملياتها وتدفقاتها المالية ونسبة أرباحها.

٤-١-٢ مخاطر متعلقة بنظم المعلومات

تعتمد الشركة على نطاق واسع في مجال تكنولوجيا المعلومات والنظم والشبكات والخدمات، بما في ذلك مواقع الإنترنت والبيانات وتجهيز المرافق والأدوات، وأنظمة الأمن المادي والأجهزة الأخرى، والبرمجيات والتقنية والتطبيقات والمنصات، وبعضها تدار أو تستخدم من قبل أطراف ثالثة أو البائعين. عدم توافر المعلومات التي تحتاجها الشركة لأداء مهامها لأسباب متعددة، بما في ذلك أحداث كارثية أو انقطاع التيار الكهربائي إلى استخدام غير مصرح للبيانات أو الانتهاكات لأمن المعلومات، وعدم تطبيق خطط استمرارية الأعمال في الوقت المناسب سيؤثر سلباً على تنافسية وأعمال الشركة وبالتالي على وضعها المالي ونتائج عملياتها. ويتم تدريب الموظفين الجدد على التقنية من خلال الموظفين القدامى أو من خلال الشركة الموردة لتلك الأنظمة في حال لزم الأمر وقد يترتب على ذلك تكلفة إضافية قد تؤثر بشكل سلبي على الوضع المالي للشركة ونتائج عملياتها.



0-1-2 مخاطر عدم القدرة على المحافظة أو زيادة القوة العاملة المؤهلة للشركة

إن قدرة الشركة على زيادة عدد القوة العاملة لديها وتدريبها وتحفيزها وإدارتها تؤثر وبشكل مباشر على مخططات النمو والتوسع الخاصة بالشركة، كما أن الزيادة الجوهرية في عدد العملاء سيتطلب من الشركة توظيف موظفي مبيعات مؤهلين، إلا أنه ليس هناك ما يضمن عدم وجود نقص في أعداد هؤلاء الموظفين في المستقبل. وبالتالي، فإنه في حال عجزت الشركة عن الاحتفاظ بالموظفين المؤهلين أو عن تحديد وتوظيف والاحتفاظ بالموظفين المناسبين في المستقبل فسوف يؤدي ذلك على عواقب سلبية وجوهرية على نتائج الشركة وعملياتها وتدقيقها النقدية، مما ينعكس سلباً على الشركة.

1-1-2 مخاطر ارتفاع تكلفة العمالة

أقرت الحكومة خلال عام ٢٠١٦ م عدداً من القرارات التي تهدف لإجراء إصلاحات شاملة لسوق العمل في المملكة العربية السعودية. والتي من ضمنها إقرار رسوم إضافية مقابل كل موظف غير سعودي يعمل لدى جهة سعودية. والتي بدأت حيز التنفيذ من بداية تاريخ ٢٠١٨/٠١/٠١ م، بالإضافة إلى زيادة رسوم الإقامة لعائلات الموظفين غير سعوديين والتي بدأ العمل بها من تاريخ ٢٠١٧/٠٧/٠١ م وبالتالي فإنها سوف تؤدي إلى زيادة الرسوم الحكومية التي ستدفعها الشركة عن موظفيها غير السعوديين عموماً، كما أنه من الممكن أن تؤدي زيادة تكلفة الإقامة التي سيتحملها الموظف غير السعودي إلى زيادة تكلفة المعيشة عليه مما سيؤدي إلى قبوله العمل في دول أخرى تكون تكلفة المعيشة فيها أقل، وإذا ما حدث مثل هذا الأمر، فستواجه الشركة صعوبة في المحافظة على أصحاب الكفاءات من موظفيها من جهة، وقد تضطر إلى تحمل تكلفة الزيادة في الرسوم الحكومية المرتبطة بإقامات عائلاتهم من جهة أخرى، والتي ستسبب في زيادة الأعباء المالية على الشركة، مما له تأثير جوهري وسلب على أعمال الشركة ووضعها المالي ونتائج عملياتها وتدقيقها المالية ونسبة أرباحها.

٧-١-٢ مخاطر عدم الالتزام بمتطلبات السعودية بصورة مستمرة

تتشرط الحكومة السعودية على جميع الشركات العاملة في المملكة العربية السعودية، بما في ذلك الشركة، الالتزام بمتطلبات السعودية التي تقتضي توظيف نسبة معينة من الموظفين السعوديين. ويتعين على كل شركة الالتزام بتعليمات وزارة العمل والتنمية الاجتماعية الصادرة في ١٤٢٣/٥/١ هـ (الموافق ٢٠٢٢/٨/١٠ م) الحصول على شهادة بهذا الخصوص من وزارة العمل، علماً بأن وزارة العمل قد قررت أن تفرض في بداية العام ٢٠١٣ م سياسات أكثر صرامة بشأن السعودية في إطار برنامج تحفيز المنشآت على توظيف الوظائف «نطاقات».

وقد تم تصنيف الشركة ضمن الفئة الخضراء المتوسطة وفقاً لتصنيف برنامج تحفيز المنشآت على توظيف الوظائف «نطاقات». إلا أنه قد يصعب على الشركة الحفاظ على النسبة ذاتها من المواطنين السعوديين والاحتفاظ بها في المستقبل، ومن ثم لا تصبح الشركة مستوفية لمتطلبات برنامج «نطاقات». وإذا لم تتمكن الشركة من مواصلة التقيد بمتطلبات برنامج «نطاقات» فإنها سوف تصنف ضمن الفئة الصفراء أو الفئة الحمراء. وفي تلك الحالة تتعرض الشركة لعدد من العقوبات من بينها:

- تعليق طلباتها للحصول على تأشيرات عمل جديدة.
- تعليق طلباتها لنقل كفالة موظف حالي أو موظف محتمل.
- منع الموظفين غير السعوديين العاملين معها من تغيير مهنتهم في تأشيرات العمل.
- إمكانية قيام عدد من الموظفين غير السعوديين العاملين لديها بنقل كفالاتهم إلى شركات أخرى تقع ضمن النطاق الأخضر أو النطاق الممتاز (البلاتيني) دون الحصول على موافقتها.
- استبعاد الشركة من المشاركة في المناقصات الحكومية أو حرمانها من الحصول على قروض حكومية.

إضافة إلى ذلك فإن الحكومة تتخذ تدابير لتنظيم توظيف العمال غير السعوديين في المملكة وفقاً لقانون العمل وقوانين الإقامة في المملكة العربية السعودية. وتنوي الحكومة من وراء هذه التدابير اتخاذ إجراءات ضد الموظفين غير السعوديين الذين لا يعملون لدى كفيلهم والذين لا تتطابق طبيعة عملهم مع متطلبات الوظيفة (كما جاء في تصريح عملهم). ولا يوجد أي ضمان بأن الشركة سوف تكون قادرة على تأمين اليد العاملة اللازمة أو توظيف العدد المطلوب من العاملة الأجنبية وفقاً لشرط موثية للشركة. كما قد تواجه الشركة تحديات في الحفاظ على موظفيها من الموظفين السعوديين، وفي حال انخفاض عدد هذه الفئة من الموظفين فإن ذلك سيؤدي إلى انخفاض نسبة السعودة الإجمالية لديها. إن وقوع أو تحقق أي من الأحداث المشار إليها أعلاه سيكون له تأثير سلبي وجوهري على نتائج عمليات الشركة ووضعها المالي وتوقعات أعمالها المستقبلية.



٢-١-٨ مخاطر المعاملات مع الأطراف ذات العلاقة

يوجد لدى الشركة تعاملات مع أطراف ذات علاقة تتمثل في تعاملات مع السيد/ عبدالعزيز الحميد «مساهم رئيسي/ رئيس مجلس الإدارة»، وشملت المعاملات مع الأطراف ذات العلاقة تعاملات مالية في صورة إيداعات ومسحوبات، وتعاملات تشغيلية في صورة عقود إيجار.

ويوضح الجدول التالي حجم التعاملات التي تمت خلال السنوات المنتهية في ٣١ ديسمبر ٢٠١٩ م، و ٣١ ديسمبر ٢٠٢٠ م، وفترة الستة أشهر المنتهية في ٣٠ يونيو ٢٠٢١ م.

المعاملات مع الأطراف ذات العلاقة للسنة المالية المنتهية في ٣١ ديسمبر ٢٠١٩ م

طرف ذو علاقة	طبيعة العلاقة	طبيعة التعاملات	قيمة التعاملات	الرصيد كما في ٣١ ديسمبر ٢٠١٩ م «مدين»	النسبة من إجمالي قيمة العقود	النسبة من إجمالي الإيرادات
عبدالعزيز الحميد	مساهم رئيسي/ رئيس مجلس الإدارة	إيداعات	٦٩,٤١٣,٠٣١	٦٦,٩٩٩,٠٥٦	%٨٨	%٢,١٧
		إيجارات مستحقة	(٢,١٠٠,٠٠٠)			
		مصرفات بالإئابة	(٣١٣,٩٧٥)			
					%٠,٣٢	%٠,٣٢

المعاملات مع الأطراف ذات العلاقة للسنة المالية المنتهية في ٣١ ديسمبر ٢٠٢٠ م

عبدالعزيز الحميد	مساهم رئيسي/ رئيس مجلس الإدارة	إيداعات	٨,٥٤٦,٧٠٣	٠,٠٠٠	%٨٨	%١,٩٣
		مصاريف إيجارات	(٢,١٠٠,٠٠٠)			
		تخفيض رأس المال	٥٧٨٥,٠٠٠			
		مسحوبات	(٤,٣٥٠,٠٠٠)			
					%٠,٠٩	%٠,٠٩

المعاملات مع الأطراف ذات العلاقة لفترة الستة أشهر المنتهية في ٣٠ يونيو ٢٠٢١ م

عبدالعزيز الحميد	مساهم رئيسي/ رئيس مجلس الإدارة	إيداعات	١٩٠,٧٠٣	٠,٠٠٠	%٨٨	%١,٨٨
		مصاريف إيجارات	(١,٠٥٠,٠٠٠)			

- خلال العام المالي ٢٠١٩ م، وكما يتضح من الجدول أعلاه، شملت المعاملات مع الأطراف ذات العلاقة سداد إيجارات إلى السيد عبدالعزيز الحميد مقابل عدد ٦ عقود إيجار «سيتم شرحها أدناه في هذا البند»، كما شملت المعاملات أيضا سداد معاملات في صورة تمويل ومسحوبات كمعاملات غير تجارية، كما شملت المعاملات تعاملات بمبلغ ٣١٣٩٧٥ ريال عودي مصرفات بالإئابة عن الشركة مقابل سداد أتعاب مهنية.
- وفي خلال العام المالي ٢٠٢٠ م، شملت التعاملات مع الأطراف ذات العلاقة الإيجارات المشار إليها بالإضافة إلى معاملات غير تجارية في صورة إيداعات ومسحوبات ومعاملات غير قدية كتخفيض رأس مال الشركة، بالإضافة إلى مصرفات بالإئابة مقابل سداد تأمين طبي.
- وخلال فترة الستة أشهر المنتهية في ٣٠ يونيو ٢٠٢١ م، شملت المعاملات سداد دفعات الإيجار عن الستة أشهر كما شملت معاملات غير تجارية في صورة إيداعات.



وقد دخلت الشركة خلال عام ٢٠١٦م في ٦ عقود إيجار مع عبدالعزيز عبدالله الحميد (مساهم رئيسي) قبل أن تتحول الشركة إلى شركة مساهمة مقفلة وذلك بمبلغ يقدر بحوالي ٢,١ مليون ريال سعودي سنوياً. وهو ما يمثل نسبة ٢,٥٪ من إجمالي المصاريف كما في ٣١ ديسمبر ٢٠٢٠م. وتزيد كل خمس سنوات بنسبة ١٠٪، وتنتهي العقود جميعها في تاريخ ٠١ يناير ٢٠٤١م، (الموافق ٢٨/٢/٢٠٢١هـ).

كما يوضح الجدول تفاصيل عقود الإيجار مع الأطراف ذات العلاقة.

الجدول رقم (١): عقود الإيجار مع الأطراف ذات العلاقة

#	موقع العقار	مدة الإيجار	مبلغ العقد للسنة الواحدة	الطرف ذو العلاقة
١	مدينة بريدة بصناعية السليم	مدة العقد (٢٥) سنة تبدأ من تاريخ ١/١/٢٠١٦م وتنتهي في ١/١/٢٠٤١م	<ul style="list-style-type: none"> • (٥) سنوات الأولى (٣٠٠,٠٠٠) ريال سعودي. • (٥) سنوات الثانية (٣٣٠,٠٠٠) ريال سعودي. • (٥) سنوات الثالثة (٣٦٣,٠٠٠) ريال سعودي. • (٥) سنوات الرابعة (٣٩٩,٠٠٠) ريال سعودي. • (٥) سنوات الخامسة (٤٣٩,٢٣٠) ريال سعودي. 	عبد العزيز بن عبدالله الحميد
٢	محل تجاري ومستودع بمدينة جدة بالخمرة	مدة العقد (٢٥) سنة تبدأ من تاريخ ١/١/٢٠١٦م وتنتهي في ١/١/٢٠٤١م	<ul style="list-style-type: none"> • (٥) سنوات الأولى (١,٢٠٠,٠٠٠) ريال سعودي. • (٥) سنوات الثانية (١,٣٢٠,٠٠٠) ريال سعودي. • (٥) سنوات الثالثة (١,٤٥٢,٠٠٠) ريال سعودي. • (٥) سنوات الرابعة (١,٥٩٧,٠٠٠) ريال سعودي. • (٥) سنوات الخامسة (١,٧٥٦,٩٢٠) ريال سعودي. 	عبد العزيز بن عبدالله الحميد
٣	محل تجاري ومستودع بمدينة الرياض - حي الفاروق	مدة العقد (٢٥) سنة تبدأ من تاريخ ١/١/٢٠١٦م وتنتهي في ١/١/٢٠٤١م	<ul style="list-style-type: none"> • (٥) سنوات الأولى (٣٥٠,٠٠٠) ريال سعودي. • (٥) سنوات الثانية (٣٨٥,٠٠٠) ريال سعودي. • (٥) سنوات الثالثة (٤٢٣,٥٠٠) ريال سعودي. • (٥) سنوات الرابعة (٤٦٥,٨٥٠) ريال سعودي. • (٥) سنوات الخامسة (٥١٢,٤٣٥) ريال سعودي. 	عبد العزيز بن عبدالله الحميد
٤	مستودع بمدينة بريدة - حي السالمية	مدة العقد (٢٥) سنة تبدأ من تاريخ ١/١/٢٠١٦م وتنتهي في ١/١/٢٠٤١م	<ul style="list-style-type: none"> • (٥) سنوات الأولى (١٠٠,٠٠٠) ريال سعودي. • (٥) سنوات الثانية (١١٠,٠٠٠) ريال سعودي. • (٥) سنوات الثالثة (١٢١,٠٠٠) ريال سعودي. • (٥) سنوات الرابعة (١٣٣,١٠٠) ريال سعودي. • (٥) سنوات الخامسة (١٤٦,٤١٠) ريال سعودي. 	عبد العزيز بن عبدالله الحميد
٥	مستودع ومكتب بمحافظة عنيزة	مدة العقد (٢٥) سنة تبدأ من تاريخ ١/١/٢٠١٦م وتنتهي في ١/١/٢٠٤١م	<ul style="list-style-type: none"> • (٥) سنوات الأولى (٧٥,٠٠٠) ريال سعودي. • (٥) سنوات الثانية (٨٢,٥٠٠) ريال سعودي. • (٥) سنوات الثالثة (٩٠,٧٥٠) ريال سعودي. • (٥) سنوات الرابعة (٩٩,٨٢٥) ريال سعودي. • (٥) سنوات الخامسة (١٠٩,٨٠٧) ريال سعودي. 	عبد العزيز بن عبدالله الحميد
٦	بمدينة بريدة على طريق عنيزة	مدة العقد (٢٥) سنة تبدأ من تاريخ ١/١/٢٠١٦م وتنتهي في ١/١/٢٠٤١م	<ul style="list-style-type: none"> • (٥) سنوات الأولى (٧٥,٠٠٠) ريال سعودي. • (٥) سنوات الثانية (٨٢,٥٠٠) ريال سعودي. • (٥) سنوات الثالثة (٩٠,٧٥٠) ريال سعودي. • (٥) سنوات الرابعة (٩٩,٨٢٥) ريال سعودي. • (٥) سنوات الخامسة (١٠٩,٨٠٧) ريال سعودي. 	عبد العزيز بن عبدالله الحميد

وقد وافقت الجمعية العامة غير العادية في اجتماعها المنعقد بتاريخ ١٤٤٣/٠٥/٠١هـ (الموافق ٢٠٢١/١٢/٠٥م) على عقود الإيجار المبرمة بين الشركة والطرف ذو العلاقة «عبد العزيز عبدالله الحميد»، ولكن لا يوجد أي ضمان لتجديد العقود أو المعاملات مع الأطراف ذو العلاقة عند انتهاء مدتها، إذ يمكن ألا يوافق مجلس إدارة الشركة أو الجمعية العامة للشركة على تجديد تلك العقود أو المعاملات من جهة أو ألا يوافق الأطراف في هذه العقود أو المعاملات على تجديدها وفقاً للشروط التي تطلبها الشركة. وتمت تلك المعاملات على أسس تجارية بحتة. ونظراً لاعتماد الشركة على هذه العقود بشكل كبير، فسيكون لإنتهاؤها أثر سلبي وجوهري على ربحية الشركة وبالتالي على أعمالها وتوقعاتها ووضعها المالي ونتائج عملياتها. وتجدر الإشارة بأنه بناءً على القوائم المالية لفترة الستة أشهر المنتهية في ٣٠ يونيو لعام ٢٠٢١م فإن لا يوجد مبالغ مستحقة إلى أطراف ذات علاقة.



٩-١-٢ مخاطر قصور الخبرة في إدارة الشركات المساهمة المدرجة

تدار الشركة كشركة مساهمة مغلقة، وبالتالي فإن موظفي الإدارة العليا يتمتعون بخبرة محدودة أو لا تتوفر لديهم أي خبرة في إدارة شركة مساهمة مدرجة، وفي كيفية التقيد باللوائح والأنظمة الخاصة بالشركات المساهمة المدرجة في السوق المالية السعودية. ويتوجب على موظفي الإدارة العليا على وجه الخصوص بذل جهود إضافية لضمان التزام الشركة بالقواعد التنظيمية والقواعد المتعلقة بالإفصاح المفروضة على الشركات المدرجة بالسوق المالية السعودية. وفي حال عدم التزام الإدارة العليا بهذه القواعد فإن ذلك سوف يؤثر بدوره سلباً وبشكل جوهري على أعمال الشركة وتوقعاتها ومركزها المالي ونتائجها التشغيلية.

١٠-١-٢ مخاطر الجودة وأذواق العملاء

تعتمد قدرة الشركة على تسويق وبيع منتجاتها إلى حد ما على قدرتها على توقع أذواق وعادات عملائها وتقديم منتجات ترضي أذواقهم. وهذه الأذواق تخضع أيضاً إلى التغيير، وأي فشل في توقع وتحديد هذه التغيرات والتجاوب معها قد يؤدي إلى انخفاض الطلب على منتجات الشركة الأكثر مبيعاً، مما يؤدي بدوره إلى انخفاض حجم المبيعات وأرباح التشغيل وبالتالي يؤثر بشكل جوهري على أعمال الشركة ووضعها المالي ونتائج عملياتها.

١١-١-٢ مخاطر قرارات الإدارة

تعتمد نتائج أعمال الشركة بشكل رئيسي على قدرة إدارتها على اتخاذ القرارات الصحيحة والمناسبة فيما يتعلق بأعمالها وبأنشطتها. وفي حال قامت إدارة الشركة باتخاذ قرارات خاطئة فيما يخص أعمالها فسينعكس ذلك سلباً على أداء الشركة وربحياتها ونتائج عملياتها.

١٢-١-٢ المخاطر المتعلقة بتطبيق الشركة للمعايير الدولية للتقرير المالي (IFRS)

تم إعداد القوائم المالية للشركة عن السنة المالية المراجعة المنتهية في ٣١ ديسمبر ٢٠٢٠م والسنة المالية المراجعة المنتهية في ٣١ ديسمبر ٢٠١٩م والإيضاحات المرفقة بهم وفقاً للمعايير الدولية للتقارير المالية (IFRS) المعتمدة في المملكة العربية السعودية والمعايير والإصدارات الأخرى التي اعتمدها الهيئة السعودية للمراجعين والمحاسبين (SOCPA)، والشركة ملزمة في هذه الحالة بتطبيق التعديلات أو التغييرات التي تطرأ على هذه المعايير من وقت لآخر. وقد نتج عنها تغيير في المعالجات المحاسبية لعدد من البنود في القوائم المالية، وكما هو الحال في القوائم المالية للعام المالي المنتهية في ٣١ ديسمبر ٢٠١٨م حيث أنها أول قوائم مالية معدة وفقاً للمعايير الدولية للتقرير المالي المعتمدة في المملكة ووفقاً للقوائم المالية للشركة، فإن أثر تطبيق المعايير الدولية للتقارير المالية على عناصر قائمة المركز المالي وقائمة الدخل للشركة كما في ٣١ ديسمبر ٢٠١٨م شمل بعض التعديلات وإعادة التصنيف كما يلي:

- إعادة تبويب أعمال رأسماليه تحت التنفيذ ضمن بند ممتلكات ومعدات بقيمة ١٨,٩ مليون ريال سعودي.
- تعديلات على الأرباح المبقاة بقيمة ٣١٥ ألف ريال سعودي.
- إعادة تبويب الموجودات غير الملموسة من الأصول الثابتة بقيمة ٧٨ ألف ريال سعودي.

كما أن الشركة قامت بتطبيق المعيار الدولي للتقرير المالي رقم ١٦ عقود الإيجار ابتداءً من ١ يناير ٢٠١٩م، وعند تطبيق المعيار الدولي للتقرير المالي رقم ١٦، قامت الشركة بإثبات مطلوبات إيجارية فيما يتعلق بعقود الإيجار التي قد تم تصنيفها مسبقاً ضمن «عقود الإيجار التشغيلية» وفقاً لمبادئ معيار المحاسبة الدولي رقم «١ عقود الإيجار». تم قياس هذه المطلوبات بالقيمة الحالية لدفعات الإيجار المتبقية مخصومة باستخدام معدل الاقتراض الإضافي للمستأجر كما في ١ يناير ٢٠١٩م. وكان أثر التغيير في السياسة المحاسبية على البنود التالية في قائمة المركز المالي في ٣١ ديسمبر ٢٠٢٠م كما يلي:

- موجودات حق الاستخدام: بمبلغ ٣٦,٦ مليون ريال سعودي.
- مطلوبات عقود الإيجار: بمبلغ ٣٨,٤ مليون ريال سعودي.

وبناء على ما ذكر أعلاه، فقد أدى تطبيق الشركة لمعايير المحاسبة الدولية (IFRS) إلى تغييرات على قوائمها المالية للسنة المالية المنتهية ٣١ ديسمبر ٢٠١٨م و٢٠١٩م، و٢٠٢٠م كما سيؤدي إلى تغييرات مماثلة في السنوات المالية اللاحقة أو تغييرات أخرى قد تكون جوهرياً ولم يظهر أثرها حالياً أو قد لا تعلمها الشركة. كما أن حادثة تطبيق معايير المحاسبة الدولية على النحو المعتمد في المملكة خلال السنوات القادمة، وقد ينتج عن ذلك تغييرات جوهرياً على القوائم المالية للشركة وبالتالي فإن أي تغييرات في هذه المعايير أو إلزامية تطبيق بعض المعايير الجديدة من الممكن أن تؤثر سلباً على القوائم المالية وبالتالي على النتائج المالية للشركة ومركزها المالي.

١٣-١-٢ مخاطر تقادم المخزون

على الرغم من أن بعض بنود المخزون والمتمثلة في صورة مواد خام قد لا تتلف بالتقادم أو انتهاء فترة الصلاحية إلا أن الاحتفاظ بنسبة كبيرة من المخزون قد يؤدي إلى تقادم المنتجات وذلك في حالة صدور مواد أكثر جودة وأقل تكلفة. الإدارة بالمستويات المطلوبة والمنطقية للاحتفاظ بمعدل طبيعي ومتفاوت طبقاً لطبيعة النشاط قد يعرضها لأخطار عدة كما يلي:

- مخاطر تقادم المخزون وخصوصاً في ظل التقدم التكنولوجي الحالي.
- مخاطر زيادة تكاليف التخزين والنقل والمساحات المستغلة.
- مخاطر طارئة كالحرائق والحوادث الطبيعية كالتلف والفساد.



بلغت قيمة المخزون وتكلفة المواد الخام ومعدل دوران المخزون طبقاً للقوائم المالية للشركة للسنوات ٢٠١٩م، ٢٠٢٠م على النحو التالي:

ريال سعودي	٣١ ديسمبر ٢٠١٩م	٣١ ديسمبر ٢٠٢٠م
المخزون	١٩,٧٩٢,٦١١	٢٢,٤٥٥,٤٠٦
تكلفة البضاعة المباعة	٤١,٤١٣,٥٤١	٤٢,٩٤٤,٩٢٤
معدل دوران المخزون	٢,٠٩	١,٩١
معدل دوران المخزون بالأيام	١٧٥	١٩١

٢-١-٤ مخاطر التشغيل وانقطاع الأعمال غير المتوقع:

إن الانقطاعات التشغيلية بما في ذلك الكوارث الطبيعية أو الهجمات الإلكترونية يمكن أن تؤدي إلى تهميش العمليات التجارية لفترة غير محددة من الزمن. إنها تنطوي على كمية كبيرة من الوقت والمال للتعافي من هذه الخسائر. علاوة على ذلك، يمكن أن يؤدي التوقف المؤقت في العمليات التجارية إلى عدم تحقيق إيرادات، مما يؤدي بدوره إلى تراكم الفواتير غير المدفوعة، مع العلم أنه لا يوجد أي فواتير متراكمة غير مدفوعة حتى تاريخ إعداد هذه النشرة. قد يؤدي عدم توازن التدفق النقدي إلى إجبار شركة ما على التوقف عن العمل. ومن الجدير بالذكر أن انقطاع الأعمال التجارية يشمل فشل المعدات، وتعطيل سلسلة الإمداد، والكوارث الطبيعية والجريمة أو التخريب، كما يذكر أن الشركة لديها مهندسين وفنيين ذوي خبرة عالية في مجال الصيانة ويوجد صيانة دورية لدى الشركة، وقد تستعين الشركة بخبراء محليين أو خارجيين إذا لزم الأمر.

٢-١-١٥ المخاطر المرتبطة بتنفيذ ضريبة القيمة المضافة (VAT) وتأثيرها على أسعار منتجات الشركة:

يتم فرض ضريبة القيمة المضافة أو ضريبة القيمة المضافة على المنتجات في كل مرحلة من مراحل الإنتاج والتوزيع. يتم فرض ضريبة القيمة المضافة على الفرق بين تكلفة شراء الأصل والسعر الذي يمكن بيعها به. يتم تمرير تكلفة ضريبة القيمة المضافة إلى المستهلك النهائي من قبل المنتج والموزع. يعرف الخطر المرتبط بضريبة القيمة المضافة أن سلسلة الإمداد بضرية القيمة المضافة أكثر تعقيداً، كلما زادت المخاطر الضريبية. أيضاً، يؤدي تنفيذ ضريبة القيمة المضافة إلى زيادة أسعار السلع، مما يؤدي تدريجياً إلى التضخم، وسيؤثر ذلك سلباً على أعمال الشركة ونتائج عملياتها ومركزها المالي وتوقعاتها المستقبلية.

كما في ١ يناير ٢٠١٨م، فرضت المملكة العربية السعودية ضريبة القيمة المضافة بمعدل ضريبة القيمة المضافة القياسي بنسبة ٥٪. ومن ثم زادت النسبة إلى ١٥٪ في تاريخ ١ يوليو ٢٠٢٠م، ويذكر أن الشركة ملتزمة بسداد ضريبة القيمة المضافة شهرياً ولا يوجد أي مخالفات.

إي انتهاك أو تطبيق خاطئ لنظام ضريبة القيمة المضافة من قبل إدارة الشركة أو موظفيها سيزيد من التكاليف والمصاريف التشغيلية التي سوف تتحملها الشركة أو يعرض الشركة لغرامات أو عقوبات أو يودي إلى الإضرار بسمعتها مما سيؤثر سلباً على أعمالها ونتائج عملياتها.

٢-١-١٦ المخاطر المتعلقة بالدعاوى القضائية:

تنشأ المخاطر المتعلقة بالدعاوى القضائية من مسائل قانونية مثل العقود والكيانات والأصول والملكية الفكرية والامتنال تُرفع من قبل الشركة أو ضدها. وفي حال تم حل القضايا القانونية ضد الشركة يمكن أن يكون لها تأثير سلبي على سمعة الشركة وكذلك على أعمالها ونتائج عملياتها.

وكما بتاريخ هذه النشرة فإن الشركة ليست طرفاً في أي دعوى أو قضايا أو شكاوى أو مطالبات أو تحكيم أو إجراءات إدارية أو تحقيقات قائمة أو من المحتمل إقامتها، من شأنها أن يكون لها، مجتمعة أو منفردة تأثيراً جوهرياً على أعمال الشركة أو وضعها المالي، كما لم يصل إلى علم إدارة الشركة وجود أي نزاعات قضائية جوهرياً منظورة حالياً.

٢-١-١٧ مخاطر النقل وتأثير زيادة أسعار الطاقة في المستقبل:

تحتفظ الشركة ببنية تحتية مرنة لسلسلة التوريد تضمن الإمداد المستمر لمنتجاتها إلى السوق. وعلاوة على ذلك، فإن الشركة لديها فريق عمل لإدارة عملية نقل المنتجات إلى عملائها داخل جميع مناطق المملكة العربية السعودية، ولدى الشركة ثلاث مراكز أساسية تورد بضائعها من خلالها، وتشمل مدينة الرياض وجدة والقصيم. إلا أن أي تعطل في النقل أو الارتفاع في تكلفة أسعار الوقود سيؤثر على قدرة الشركة على توريد منتجاتها لعملائها والذي يؤثر سلباً على نتائج وعمليات الشركة.

٢-١-١٨ مخاطر استحقاق الضريبة والزكاة:

كونها شركة تصنيع سعودية، فإن شركة رؤوم التجارية تدفع الزكاة بنسبة ٢,٥٪ إلا أن أي تغيير في الإطار التنظيمي للزكاة الذي تفرضه هيئة الزكاة والضريبة والجمارك أو في حال رجوع هيئة الزكاة والضريبة والجمارك والمطالبة بمبالغ إضافية زكوية ستؤثر سلباً على أعمال الشركة ونتائج عملياتها. وتجدر الإشارة بأنه عند تحويل مؤسسة رؤوم التجارية إلى شركة ذات مسؤولية محدودة بتاريخ ١٦/١٢/٢٠١٤م قامت الشركة بدفع فروقات زكوية عن سنة ٢٠١٣م و٢٠١٤م بمبلغ ٧٣٣,١٩٥ ريال سعودي، وحصلت الشركة على شهادة الزكاة النهائية للأعوام ٢٠١٥م و٢٠١٦م و٢٠١٧م. وقد قامت الشركة بتقديم إقرارها الزكوي لعام ٢٠١٨م وعام ٢٠١٩م وعام ٢٠٢٠م وحصلت بذلك على شهادة الزكاة حتى تاريخ ٣٠/٤/٢٠٢٢م، وتلقت الشركة إشعاراً مراجعة أخرى من هيئة الزكاة والضريبة والجمارك عن الإقرارات الزكوية المقدمة عن الأعوام ٢٠١٨م، و٢٠١٩م، و٢٠٢٠م وأدى ذلك إلى وجود فروقات زكوية مستحقة



على الشركة بقيمة إجمالية (٤١,٢٤٧) ريال سعودي خلال النصف الأول من عام ٢٠٢١م وقامت الشركة بدفعها خلال النصف الأول من عام ٢٠٢١م. وحصلت الشركة على شهادة الزكاة النهائية صالحة حتى ٢٠٢٢/٠٤/٣٠م. مع الإشارة إلى أن الشركة استلمت الربوط الزكوية النهائية منذ تأسيس الشركة وحتى عام ٢٠٢٠م، وبذلك فإن جميع الإقرارات الزكوية المقدمة من الشركة قد خضعت للمراجعة والتدقيق من قبل هيئة الزكاة والضريبة والجمارك، ولحين تاريخ هذه النشرة، قامت الشركة بعمل مخصص للزكاة بمبلغ ١,١٣٠,٠٦٠ ريال سعودي. ولا تستطيع الشركة التنبؤ ما إذا كانت هيئة الزكاة والضريبة والجمارك ستقبل الإقرارات الزكوية عن السنوات المالية السابقة أو أي فروقات زكوية يمكن أن تطالبها الهيئة بدفعها مستقبلاً عن الأعوام السابقة، وإذا ما قامت هيئة الزكاة والضريبة والجمارك فعلاً بمطالبية الشركة بدفع فروقات زكوية، وفي حالة كان هناك أية مطالبات مستقبلية عن السنوات المالية السابقة تتخطى قيمة المخصص المكون كما بالقوائم المالية بتاريخ ٣٠ يونيو ٢٠٢١م فسوف يتحملها المساهمون البائعون.

٢-١-١٩ المخاطر المتعلقة بالعيوب التصنيعية:

يرتبط جزء كبير من أعمال الشركة بتجارة وتصنيع الزجاج والمايرا وديكورات الألومونيوم وتركيبها وهذه العمليات معرضة لبعض المخاطر المتعلقة بالعيوب التي قد تحدث فيها خلال تصنيعها أو نقلها أو عيوب الناتجة من أخطاء نتيجة سوء سلوك أو تصرف من الموظفين، إن أي عيوب في المنتجات المصنعة من قبل الشركة أو عدم التزامها بالموصفات المتعاقد عليها مع العملاء سوف يعرضها إلى مخاطر دعاوى المسؤولية المحتملة والتي ستؤثر سلباً على توقعات أعمال الشركة ونتائج عملياتها ووضعها المالي بشكل جوهري.

٢-١-٢٠ المخاطر المتعلقة بتوفر المواد الخام وتقلب أسعارها:

تعتمد إيرادات وأرباح الشركة إلى حد ما على الأسعار السائدة للسلع والمواد الخام وخاصة الزجاج والألومونيوم. وتعتمد أسعار هذه السلع على الأسواق العالمية المدفوعة بالعرض والطلب العالميين، مع العلم بأن الأسواق العالمية عرضة لتقلبات سريعة وواسعة النطاق. إن الشركة لن تتمكن من السيطرة على العوامل التي تؤثر على أسعار السلع الأساسية، علماً بأن التغيرات الفعلية في العرض والطلب، ومخاوف السوق، والمضاربة من قبل تجار السوق، والعوامل الدولية الاقتصادية والسياسية يمكن أن تؤثر على الأسعار ودقة الافتراضات و/أو التوقعات المستقبلية للشركة، وهذا من شأنه أن يكون له تأثير سلبي وجوهري على أعمال الشركة ونتائج عملياتها ووضعها المالي بشكل عام. وتعتمد الشركة على الموردين المحليين بنسبة كبيرة جداً مقارنة مع الموردين الخارجيين، وتمثل نسبة تكلفة المواد الخام من المبيعات ما نسبته ٤٣٪ في عام ٢٠١٩م، و٣٩٪ في عام ٢٠٢٠م، و٤٣٪ خلال فترة الستة الأشهر المنتهية في ٣٠ يونيو ٢٠٢١م. كما يوجد تركيز كبير على بعض موردي المنتجات المحليين، كمنتج الزجاج التي توردته شركة زجاج جاردان بنسبة ٧٠٪، ومنتج لوح الكرسنال ولوح اللكسان والبلستيك التي توردته شركة الخليج للبلستيك بنسبة ٩٥٪ وذلك كما في ٣٠ يونيو ٢٠٢١م.

٢-١-٢١ المخاطر المتعلقة بعقود الاستئجار:

إن عدم التزام الشركة بالاتفاقيات التعاقدية الخاصة باستئجار مواقع المصنع وضمان استمراريتها بنفس الشروط الحالية أو شروط تفضيلية، سوف يعرضها لخسارة تلك المواقع مما سيضطرها إلى نقل مصنعها إلى مواقع أخرى مما سيؤثر بشكل سلبي وجوهري على نتائج أعمالها ومركزها المالي، كما يذكر أن للشركة مصنع واحد مقام على ثلاث قطع أراضي مستأجرة من الهيئة السعودية للمدن الصناعية ومناطق التقنية (مدن) وجميعها بمدينة القصيم، وتبلغ مساحة قطعة الأرض الأولى ٦,٢٥٦ متر مربع وينتهي عقد الإيجار الخاص بها في تاريخ ٢٩/٠٨/٢٠٢٠م، وتبلغ مساحة قطعة الأرض الثانية ١٥,٤٢٨ متر مربع وينتهي عقد الإيجار الخاص بها في تاريخ ٢٠/٠٧/٢٠٣٠م، وتبلغ مساحة قطعة الأرض الثالثة ٤,٩٧١ متر مربع وينتهي عقد الإيجار الخاص بها في تاريخ ١١/٠٦/٢٠٣٠م. ولا يوجد أي التزامات على الشركة أو أي إيجارات مستحقة، حيث أن جميع الإيجارات تسدد في حينها.

٢-١-٢٢ المخاطر المتعلقة بأسعار صرف العملات الأجنبية:

تخضع بعض معاملات الشركة فيما يتعلق بحصولها على المواد الخام والآلات الصناعية وقطع الغيار لعملة غير الريال السعودي، لا سيما الدولار الأمريكي وكجزء من سياسة المملكة النقدية فإن الريال السعودي حتى تاريخ هذه النشرة مربوط بالدولار الأمريكي بسعر صرف يقدر بـ ٣,٧٥ ريال سعودي مقابل ١,٠٠ دولار أمريكي. إلا أنه لا يوجد تأكيدات على ثبات سعر الصرف للريال السعودي مقابل الدولار الأمريكي، وقد تؤدي هذه التقلبات في قيمة الريال السعودي مقابل العملات الأجنبية التي تستخدمها الشركة لشراء المواد الخام ولدفع النفقات الأخرى المتعلقة بالآلات الصناعية وقطع الغيار (بما في ذلك الدولار الأمريكي) إلى زيادة النفقات مما سيكون له أثر سلبي وجوهري على أعمال الشركة ونتائج عملياتها ومركزها المالي وتوقعاتها المستقبلية.

٢-١-٢٣ المخاطر المرتبطة بتوفر التمويل مستقبلاً:

قد تحتاج الشركة إلى الحصول على قروض وتسهيلات بنكية لتمويل خطط التوسع في المستقبل لذلك فإن عدم قدرة الشركة على الحصول على التمويل الذي تحتاجه من جهات ممولة أو تمويل بشروط تفصيلية مقبولة تتناسب مع الشركة سيكون له أثر سلبي على أداء الشركة وعملياتها التشغيلية. ومن الجدير بالذكر أن الحصول على التمويل يعتمد على رأس مال الشركة ومركزها المالي وتدفعاتها النقدية والضمانات المقدمة كما أن عدم قدرة الشركة على الحصول على التمويل المناسب إذا استدعت الحاجة سيؤثر سلباً على الشركة.

لا يوجد لدى الشركة أي قروض تمويلية كما في قوائمها المالية بتاريخ ٣٠ يونيو ٢٠٢١م.



٢٤-١-٢ مخاطر الاعتماد على العمالة الأجنبية:

تشكل العمالة الأجنبية نسبة ٧٣٪ من إجمالي الموظفين في الشركة بتاريخ ٢٠٢٠/١٢/٣١م لذلك سوف تتأثر نتائج أعمال الشركة ووضعها المالي ونتائجها التشغيلية بشكل سلبي إذا لم تتمكن من المحافظة على كوادرها من العمالة الأجنبية أو إيجاد بدلاء عنهم بنفس المهارات والخبرات المطلوبة.

كما قامت المملكة ابتداء من شهر يوليو من عام ٢٠١٧م بتطبيق رسوم إضافية على مرافقي العمالة الأجنبية وذلك ضمن برنامج تحقيق التوازن المالي ٢٠٣٠ والذي من أهدافه إعطاء دافع إضافي للشركات لتوظيف عدد أكبر من المواطنين. دخلت هذه القرارات حيز التنفيذ في بداية عام ٢٠١٨م وكان هناك تأثير سلبي على ربحية الشركة، فإن الزيادة المتوقعة للرسوم الحكومية التي ستدفعها الشركة عن موظفيها غير السعوديين عموماً ستؤدي إلى زيادة تكلفة الإقامات التي سيتحملها الموظف غير السعودي لعائلاتهم وإلى زيادة تكلفة المعيشة عليه ومن الممكن أن يؤدي ذلك قبوله بالعمل في شركات أخرى أو دول مجاورة أخرى، وإذا ما حدث ذلك الأمر، فستواجه الشركة صعوبة في المحافظة على أصحاب الكفاءات من موظفيها من جهة، وقد تضطر إلى تحمل تكلفة الزيادة في الرسوم الحكومية المرتبطة بإقامات عائلاتهم من جهة أخرى، والتي ستسبب في زيادة الأعباء المالية على الشركة، والتي من شأنها التأثير سلباً على أعمال الشركة وأرباحها ونتائج عملياتها. ويبين الجدول التالي تفاصيل هذه الرسوم وكيفية ارتفاعها من عام لآخر:

تفاصيل برنامج المقابل المالي على الوافدين:

العالم	العمالة الفائضة عن أعداد العمالة السعوديين	العمالة الأقل عن أعداد العمالة السعوديين	المرافقين والمرافقات
يوليو ٢٠١٧م	-	-	تطبيق ١٠٠ ريال في الشهر، بداية من شهر يوليو
٢٠١٨م	الزيادة إلى ٤٠٠ ريال للشهر، بداية من شهر يناير	تطبيق ٣٠٠ ريال للشهر، بداية من شهر يناير	الزيادة إلى ٢٠٠ ريال للشهر، بداية من شهر يوليو
٢٠١٩م	الزيادة إلى ٦٠٠ ريال للشهر، بداية من شهر يناير	الزيادة إلى ٥٠٠ ريال للشهر، بداية من شهر يناير	الزيادة إلى ٣٠٠ ريال للشهر، بداية من شهر يوليو
٢٠٢٠م	الزيادة إلى ٨٠٠ ريال للشهر، بداية من شهر يناير	الزيادة إلى ٧٠٠ ريال للشهر، بداية من شهر يناير	الزيادة إلى ٤٠٠ ريال للشهر، بداية من شهر يوليو

٢٥-١-٢ مخاطر اعتماد توسع ونجاح الشركة على خبرات وكفاءة كبار التنفيذيين:

تعتمد الشركة على قدرات وخبرات المسؤولين التنفيذيين العاملين لديها وغيرهم من الموظفين الأساسيين. إلا أنها قد لا تستطيع أن تضمن الإبقاء على الموظفين الحاليين أو اجتذاب موظفين جدد. فقد يصعب على الشركة الاستقدام أو الاحتفاظ بالأفراد المؤهلين الذين يتمتعون بالخبرة التي تشترطها على موظفيها الرئيسيين. من هنا، يمكن أن تؤدي خسارة الموظفين الرئيسيين أو عدم الاحتفاظ بالموظفين المؤهلين أو عدم تحديد وتوظيف والاحتفاظ بالموظفين المؤهلين الآخرين في المستقبل إلى عواقب سلبية وجوهرية على نية الشركة بالتوسع والنمو مستقبلاً خصوصاً أن معظم التنفيذيين في الشركة كانوا مع الشركة لفترة طويلة، وفي حال خسارة الشركة للموظفين الرئيسيين أو الموظفين المؤهلين، فإن عمليات الشركة ومركزها المالي ونتائجها التشغيلية ستتأثر بشكل سلبي وجوهري.

٢٦-١-٢ مخاطر أنظمة ولوائح البيئة والصحة والسلامة:

تتطلب أعمال الشركة الالتزام بالتشريعات والأنظمة البيئية المطبقة في المملكة والتي تنظم عدة جوانب منها المعايير البيئية والصحة المهنية وسلامة المنشآت الصناعية والعاملين فيها، ويمكن أن ينتج عن مصنع الشركة مواد النفايات والمواد الملوثة المنبعثة التي يمكن أن تؤدي - في حال لم يتم السيطرة عليه وإدارتها بشكل صحيح أو في حال تركت دون علاج أو إدارة سليمة إلى خطر تلوث مصادر المياه والتأثير على نوعية الهواء مما سينتج عنه ضرر بالبيئة وصحة الإنسان. وعلى الرغم من عدم تعرض الشركة لمثل هذه المخالفات أو الغرامات سابقاً، إلا أن عدم الالتزام والامتثال الكامل بالتشريعات والأنظمة البيئية سيؤدي إلى إغلاق مصانع الشركة كما سوف يعرض الشركة إلى مخالفات أو غرامات أو عقوبات قد تفرضها الجهات الرقابية عليها والتي ستؤثر سلباً على عملياتها بحيث تحد من نمو إيراداتها أو تعليق عملها أو ترخيصها وسوف يؤثر ذلك على مقدرتها على مواصلة أعمالها وبالتالي التأثير سلباً على نتائجها المالية وربحيتها.

٢٧-١-٢ المخاطر المتعلقة بفتريات عقود التوريد:

إن جميع عقود التوريد لدى الشركة هي قصيرة الأجل، وقد يؤثر ذلك على استدامة وتذبذب إيرادات الشركة، وفي حال لم تستطع الشركة توفير عقود طويلة الأجل لتقليل مخاطر تذبذب الإيرادات وقد يكون لها تأثير سلبي على أعمال الشركة ووضعها المالي ونتائج عملياتها.

٢٨-١-٢ مخاطر عدم الالتزام بلائحة حوكمة الشركات:

إن لائحة حوكمة الشركات تعتبر استرشادية للشركات المدرجة في السوق الموازية إلا أنه في حال تطبيقها بشكل إلزامي فإن نجاح الشركة في تطبيق الحوكمة بشكل صحيح يعتمد على مدى استيعاب وفهم المجلس ولجانته والإدارة والعاملين في الشركة لهذه القواعد والإجراءات. ولا يوجد مخالفات جزائية على الشركة حتى تاريخ هذه النشرة، إلا أن مخالفة هذه القواعد والإجراءات أو الفشل في تطبيقها يعرض الشركة للمخالفات الجزائية من قبل هيئة السوق المالية.



٢-١-٢٩ مخاطر اعتماد الشركة على المواقع المستأجرة:

تقوم الشركة باستئجار الأراضي المقام عليها الفروع والمستودعات وكذلك المصانع وفي حالة عدم قدرة الشركة على المحافظة على استمرارية عقود الإيجار لما بعد المدة المحددة بالعقد أو تجديد العقود بنفس الشروط الحالية أو شروط تفضيلية فإن ذلك سيؤثر ذلك بشكل سلبي على الشركة ونتائج عملياتها، حيث أنه قد يصعب على الشركة إيجاد أراضي بديلة ذات مساحات تناسب مع طبيعة نشاطها. وعلى الرغم من أن أغلب عقود الإيجار ممتدة حتى عام ٢٠٤١م، إلا أن الخطر مازال قائماً وذلك إذا رغب الطرف الآخر في إنهاء عقود الإيجار الموقعة قبل موعدها.

٢-١-٣٠ مخاطر عدم توثيق عقود الإيجار إلكترونياً:

أبرمت الشركة عدد (١٤) عقد إيجار بصفتها مستأجرة منها (٥) عقود مع جهات حكومية (الهيئة السعودية للمدن الصناعية ومناطق التقنية وبلدية محافظة الرس). جميع هذه العقود غير موثقة إلكترونياً على شبكة إيجار وذلك وفقاً لقرار مجلس الوزراء رقم (٢٩٢) وتاريخ ١٦/٥/١٤٣٨هـ المتضمن عدم اعتبار عقد الإيجار غير المسجل في الشبكة الإلكترونية عقداً صحيحاً منتجاً لأثاره الإدارية والقضائية وحيث أنه قد تم إطلاق الشبكة الإلكترونية لخدمات الإيجار بالتعاون بين وزارتي العدل والإسكان في تاريخ ١٧/٥/١٤٣٩هـ وقد صدرت تعميم وزارة العدل باعتماد تطبيق ذلك على كافة العقود المبرمة بعد تاريخ ٤/٥/١٤٤٠هـ (الموافق ١٠/١/٢٠١٩م). وعليه لن تتمكن الشركة من حماية حقوقها في حال لم يتم بتسجيل عقود الإيجار في شبكة إيجار أن عقد الإيجار الإلكتروني يعتبر سنداً تنفيذياً ويمكن للطرفين طلب تنفيذه مباشرة ولو بالإجبار عن طريق محاكم التنفيذ، دون الحاجة لرفع دعوى قضائية في حال أحل أي من الطرفين بالتزاماته الجوهرية الناشئة عن العقد.

٢-١-٣١ مخاطر تركيز الإيرادات:

تتركز إيرادات الشركة للفترة المالية من ١ يناير ٢٠٢٠م إلى نهاية ديسمبر ٢٠٢٠م على مبيعات الزجاج بأنواعه ومنتج مبيعات لكسان، وتشكل مبيعات الزجاج من إجمالي المبيعات ما نسبته ٦٤,٥٢٪ في عام ٢٠١٩م، و٦٦,٤٧٪ في عام ٢٠٢٠م، و٦٢,٩٧٪ في فترة الستة أشهر المنتهية في ٣٠ يونيو ٢٠٢١م. وتشكل مبيعات اللكسان بأنواعه من إجمالي المبيعات ما نسبته ٣٢,٩٥٪ في عام ٢٠١٩م، و٣٠,٠٣٪ في عام ٢٠٢٠م، و٣٤,١٩٪ في فترة الستة أشهر المنتهية في ٣٠ يونيو ٢٠٢١م.

إن أي نقص في مبيعات المنتجات المذكورة أعلاه لأسباب خارج إرادة الشركة كدخول منافسين جدد أو ظهور منتجات أكثر تطوراً سيؤدي إلى تأثير كبير على مبيعات الشركة ومن ثم على ربحيتها ووضعها المالي.

٢-١-٣٢ الاعتماد على الموردين الرئيسيين:

تعتمد الشركة على موردين رئيسيين محليين وعالميين للمواد الخام، وبالتالي إذا قرر أحد الموردين الرئيسيين إنهاء علاقته مع الشركة، فإن الشركة قد تواجه صعوبة في استبدال المورد بمورد آخر على نفس المستوى من التأهيل والأسعار والجودة. تتنافس الشركة مع شركات أخرى للحصول على خدمات هؤلاء الموردين وإذا لم تستطع الشركة الحفاظ على علاقات مستمرة مع هؤلاء الموردين الرئيسيين، أو إذا أصبحت الشروط التي تشتري بموجبها الشركة المواد الخام من هؤلاء الموردين غير مواتية، أو عدم قدرة الشركة على تنفيذ التزاماتها بموجب اتفاقيات التوريد، سيؤثر ذلك سلباً على نتائج عمليات الشركة، وتوقعاتها المستقبلية، وعلى مركزها المالي بشكل عام.

ويوضح الجدول التالي قيمة المشتريات من الموردين الرئيسيين ونسبة كل منهم إلى إجمالي المشتريات للسنوات المالية ٢٠١٩م، و٢٠٢٠م، وفترة الستة أشهر المنتهية في ٣٠ يونيو ٢٠٢١م.

اسم المورد	٢٠١٩م		٢٠٢٠م		فترة الستة أشهر المنتهية في ٣٠ يونيو ٢٠٢١م	
	المبلغ	النسبة من تكلفة الإيرادات	المبلغ	النسبة من تكلفة الإيرادات	المبلغ	النسبة من تكلفة الإيرادات
شركة مصانع الخليج	٢٧,٢٦٣,١٦٢	٤١,٤٩٪	٣١,٢١٤,٦٤٦	٤٤,٩٢٪	١٩,٠٠٤,٠١٦	٥٦,٦٧٪
شركة زجاج الجارديان	١٤,٥٦٠,٧٧٧	٢٢,١٦٪	١٥,٥٤٤,٨٠٥	٢٢,٣٧٪	٦,٨٧٧,٢٧٥	٢٠,٥١٪
شركة العبيكان للزجاج	٢٤٠,٢٠٧	٠,٣٧٪	١,٩١٥,١٠٥	٢,٧٦٪	١,٨٩٩,٩٤٩	٥,٦٧٪
الشركة العربية للزجاج	٣٨٧,٠٢٩	٠,٥٩٪	٣,٢٦١,٨٨٦	٤,٦٩٪	١٠,٣٧٥,٧٨١	٣٠,٩٤٪
شركة رايدر جلاس الصين	٢,٧٧٤,٨٥٣	٤,٢٢٪	٥,١٨٣,٤٢٥	٧,٤٦٪	١,٧٨٦,٨٥٨	٥,٣٣٪



٢-١-٣ المخاطر المتعلقة بإدارة رأس المال العامل والسيولة:

إن عدم توفر السيولة الكافية بالشركة أو القدرة على تسييل بعض أصولها سيؤثر بشكل مباشر على الأنشطة التشغيلية للشركة مما قد يعيق حركة المبيعات فيؤثر سلباً على الأداء المالي وأرباح الشركة. وعلى الرغم من أن الشركة تحتفظ بنسبة سيولة عالية مقارنةً بالسوق، إلا أن عدم التمكن من تحصيل الذمم التجارية في الأوقات المحددة قد يؤدي إلى عجز مؤقت في السيولة ورأس المال العامل.

ويبلغ رأس المال العامل ونسبة السيولة ونسبة السيولة السريعة عن الأعوام ٢٠١٩م، ٢٠٢٠م، وفترة الستة أشهر المنتهية في ٣٠ يونيو ٢٠٢١م على النحو التالي:

فترة الستة أشهر المنتهية في ٣٠ يونيو ٢٠٢١م	٣١ ديسمبر ٢٠٢٠م	٣١ ديسمبر ٢٠١٩م	
٤٩,٨١٣,٤٩٧	٤٧,٦٧٠,٩٤٣	٩٣,٧٥٢,٥٤٩	صافي رأس المال العامل
١٣	١٣	٢٣	نسبة السيولة
٥	٧	١٨	نسبة السيولة السريعة*

نسبة السيولة السريعة هي نسبة الموجودات الجارية بعد استبعاد المخزون إلى المطلوبات الجارية.

٢-١-٤ مخاطر عدم تسجيل العلامة التجارية:

تعتمد قدرة الشركة في تسويق منتجاتها وتطوير أعمالها على استخدام العلامات التجارية وحتى تاريخ هذا التقرير لا يوجد للشركة شهادة تسجيل علامة تجارية (نهائية) مسجلة باسمها لدى الهيئة السعودية للملكية الفكرية. وقد تقدمت الشركة بتاريخ ١٣/١١/١٤٤٢هـ (الموافق ٢٣/٠٦/٢٠٢١م) بطلب لتسجيل الشعار كعلامة تجارية لدى الهيئة السعودية للملكية الفكرية بموجب الطلب رقم (٢٩٤٤٣٥) تحت الفئة (٢١) وقد تم قبول الطلب وما زال تحت الإجراء كما بتاريخ إعداد هذه النشرة ولم تصدر الشهادة النهائية، علماً بأن هناك مهلة (٩٠) يوماً مخصصة لاعتراض الغير على طلب تسجيل العلامة التجارية وقد تمتنع الجهة المختصة عن تسجيل الشعار باسم الشركة إذا قدم أحد المعارضين ما يثبت أحقية اعتراضه أو إذا تبين وجود شعار مشابه تم تسجيله بوقت سابق لطلب الشركة.

إن عدم تسجيل شعار الشركة كعلامة تجارية بموجب شهادة تسجيل (نهائية) قد يؤدي إلى الاستخدام غير المشروع للعلامات التجارية للشركة من قبل الغير مما قد يؤدي إلى التأثير على سمعة الشركة، وسينتج عن ذلك رفع دعاوى قضائية ومطالبات أمام المحاكم المختصة لحماية هذه الحقوق. وهي عملية مكلفة وتحتاج إلى وقت وجهد كبير من قبل الإدارة في متابعتها. وفي حال ما إذا فشلت الشركة في حماية علاماتها التجارية بشكل فعال أو تتبع العلامات المشابهة، فإن ذلك سيؤثر سلباً على قيمتها، بالإضافة إلى ذلك، لن تتمكن الشركة من وضع شعارها واستخدامه على منتجاتها أو وضعه على الواجهة الخارجية للمبنى أو المكاتب أو سيارات الشركة.

٢-٢ المخاطر المتعلقة بالسوق والقطاع

٢-٢-١ مخاطر تغير البيئة التنظيمية:

تخضع أعمال الشركة للأنظمة واللوائح التنفيذية والقواعد والتعليمات العامة والتعاميم المعمول بها في المملكة العربية السعودية. وقد تكون البيئة التنظيمية التي تعمل فيها الشركة عرضة للتغيير. وقد يترتب على التغييرات التنظيمية الناجمة عن العوامل السياسية و/أو الاقتصادية و/أو الفنية و/أو غيرها من العوامل فرض قيود على استيراد منتجات الشركة و/أو بيعها في السوق المحلية مما سيكون له تأثير كبير على عمليات الشركة. وقد ترى الشركة أنه يتعين عليها إجراء تغييرات في أعمالها بما يتفق مع تلك الأنظمة أو التغييرات في البيئة التنظيمية ككل، وهو ما قد يكون له تأثير سلبي وجوهري على أعمال الشركة وتوقعاتها المستقبلية ونتائج عملياتها ووضعها المالي.

قد يؤدي إقرار أي قوانين أو أنظمة جديدة أو معدلة أو أي تغييرات في البيئة التنظيمية ككل إلى زيادة المتطلبات التي يتعين على الشركة التقيد بها، وقد تعجز الشركة عن التقيد بتلك القوانين أو الأنظمة الجديدة أو المعدلة من دون تكبد تكاليف إضافية كبيرة. وعلاوة على ذلك قد تؤدي هذه القوانين أو الأنظمة أو اللوائح الجديدة أو المعدلة إلى تكاليف إضافية يكون لها تأثير سلبي وجوهري على أعمال الشركة وتوقعاتها ونتائج عملياتها ووضعها المالي.

بالإضافة إلى ما سبق، فإن نفاذ أي متطلبات قانونية أو تنظيمية جديدة مثل فرض رسوم مكافحة الإغراق والتدابير التعويضية أو فرض حصص محددة للاستيراد أو زيادة التعرفة الجمركية المفروضة من قبل الحكومة على الواردات إلى المملكة وتحديد تلك المتعلقة بمنتجات الشركة والعقوبات والمقاطعات التجارية وغيرها من الرسوم أو التدابير سواء تلك التي تعتمد عليها الحكومة أو توجهها التكتلات التجارية الإقليمية أو ما تفرضه القوانين الدولية أو الأجنبية ذو العلاقة قد تؤثر على الوضع التنافسي للمنتجات التي تباعها الشركة الأمر الذي يكون له تأثير سلبي وجوهري على نتائج أعمال الشركة وعملياتها وتوقعاتها ووضعها المالي.

٢-٢-٢ مخاطر سحب أو عدم تجديد ترخيص مصانع الشركة من قبل الجهة التنظيمية:

إن عدم تمكن الشركة من تجديد ترخيص مصانع الشركة أو إذا تم سحبها من قبل الجهة التنظيمية، فإن ذلك قد يعرض الشركة للتوقف والمنع من القيام بأعمالها كإغلاق المصانع، مما سينتج عنه تعطيل عمليات الشركة وتكبدتها تكاليف إضافية مما سيؤثر سلباً على نتائج عملياتها ووضعها المالي.



٣-٢-٢ المخاطر السياسية والاقتصادية:

إن أداء الشركة يعتمد على الأوضاع الاقتصادية السائدة في المملكة العربية السعودية وعلى الأوضاع الاقتصادية العالمية التي بدورها تؤثر على اقتصاد المملكة.

إن الاقتصاد والإنفاق الحكومي السعودي لا يزالان يعتمدان على سعر النفط في الأسواق العالمية على الرغم من نمو الاقتصاد السعودي في قطاعات أخرى مختلفة، ولذلك فإن الانخفاض في أسعار النفط قد يؤدي إلى تباطؤ كبير في نمو الاقتصاد السعودي أو تغييرات كبيرة في خطط الإنفاق الحكومي، الأمر الذي قد يكون له تأثير سلبي وجوهري على المشاريع الجديدة واستكمال المشاريع الضخمة المعلن عنها مما قد يؤثر على قطاع البناء وبالتالي يؤثر سلباً على أعمال الشركات العاملة في المملكة العربية السعودية والتي من ضمنها شركة رؤوم التجارية وتوقعاتها ونتائج عملياتها وسعر أسهمها ووضعها المالي عامةً.

٤-٢-٢ مخاطر البيئة التنافسية:

تعتبر البيئة السوقية التي تعمل فيها الشركة بيئة عالية المنافسة حيث تتنافس منتجات الشركة مع منتجات كثيرة أخرى محلية وعالمية ومع شركات ذات موارد مالية وبشرية كبيرة تمكها من التجاوب السريع للتغيرات في السوق من خلال تطوير منتجات جديدة والاستثمار في التسويق والترويج لمنتجاتها. وعليه، فإن لم تتمكن الشركة من التجاوب بسرعة مع التغيرات في الطلب على منتجاتها فسوف تتأثر مبيعاتها وأرباحها في المستقبل. تنشأ المنافسة عند وجود شركات أخرى تعمل في نفس قطاع أعمال الشركة وتقدم منتجات مشابهة أو منافسة، ويعتبر قطاع الإنشاء ومواد البناء من القطاعات عالية المنافسة، فبعض منافسي الشركة لديهم مصادر مالية وغير مالية كبيرة. وعليه، فإنه لا يوجد ضمان أن تنافس الشركة بكفاءة عالية، وقد يؤدي حدوث أي تغيير في البيئة التنافسية إلى تغير الأسعار أو انخفاض الهوامش الربحية أو فقدان الحصة السوقية، الأمر الذي يؤثر سلباً على ربحية الشركة.

٥-٢-٢ مخاطر فرص النمو:

تعتمد قدرة الشركة في تطوير أعمالها على مستوى المنافسة في السوق، وتوفر الموارد المادية والبشرية، وقدرة فريق إدارتها، والأنظمة القانونية، وغيرها. وبالرغم من نمو الشركة في الماضي، إلى أنه ليس هنالك ضمان بالمحافظة على مستوى من النمو المتواصل، حيث أن الشركة قد تواجه صعوبات في توسعة نشاطها وتنمية حصتها السوقية وزيادة مبيعاتها تبعاً للتغيرات الاقتصادية المحلية والعالمية ونقص الكفاءات العاملة، وعليه فإنه في حال لم تتمكن الشركة من إدارة نموها بشكل إيجابي فقد تتأثر قدرتها في تطوير نشاطها وزيادة حصتها السوقية أو الحفاظ عليها وزيادة أرباح أعمالها وتعزيز العوائد لمساهميها، مما يعني تأثر الوضع المالي للشركة بشكل سلبي.

٦-٢-٢ مخاطر متعلقة بالبضائع وسلسلة التوريد:

أي اضطراب في سلسلة التوريد للشركة قد يؤثر سلباً على نتائج أعمال الشركة وقدرتها على تلبية احتياجات عملائها. وتحقيق أهداف التكلفة يعتمد على قدرة الشركة على الحفاظ على المخزون والترتيبات الرئيسية للتوريد. وإن فقدان أو تعطيل هذه الترتيبات أو تعرض المخزون للتلف أو انخفاض قيمته سيؤثر على قيمة المخزون المدون في الشركة. أيضاً، عدم القدرة على شراء ما يكفي من البضائع أو أي تغيير في تكلفة تخزينها أو نقلها أو العوامل الخارجية الأخرى التي لا سيطرة عليها مثل حوادث نقل البضاعة يمكن أن يقطع توريد المنتجات، وإذا لم يتم إدارتها بشكل فعال وعلاجها، فقد يكون لها تأثير سلبي على أعمال الشركة، والوضع المالي، أو نتائج العمليات.

٧-٢-٢ المخاطر المتعلقة بالكلفة العالية لأسعار الطاقة المستقبلية:

أصدر مجلس الوزراء القرار رقم ٩٥ بتاريخ ١٧/٠٣/١٤٣٧هـ (الموافق ٢٨/١٢/٢٠١٥م) القاضي برفع أسعار الطاقة (بما في ذلك الوقود) وتعريف استهلاك الكهرباء وتسعيرة بيع المياه وخدمات الصرف الصحي للقطاعات السكنية والتجارية والصناعية في ٢٠١٦م، كجزء من سياسات المملكة الهادفة بتاريخ ٢٤/٠٣/١٤٣٩هـ (الموافق ١٢/١٢/٢٠١٧م)، بشأن خطة إلى رفع كفاءة الدعم الحكومي. وأصدرت وزارة الطاقة والصناعة والثروة المعدنية بياناً لبرنامج التوازن المالي لإصلاح أسعار منتجات الطاقة. وأدى ذلك إلى ارتفاع أسعار البنزين ٩١ والبنزين ٩٥، والديزل للصناعة والمرافق، والديزل للنقل والكيروسين في ١٤/٠٤/١٤٣٩هـ (الموافق ٠١/١٠/٢٠١٨م)، كانت السعودية قد قررت تحرير أسعار الوقود مع بداية عام ٢٠١٨م ضمن خطة تصحيح أسعار المشتقات النفطية المحلية لتقليص النمو المضطرب في الاستهلاك المحلي. تعتبر زيادة أسعار الكهرباء ووقود البترول أحد عوامل الخطر الرئيسية لأي شركة تصنيع. وأدت الوتيرة المتزايدة لاستهلاك الطاقة غير المتجددة إلى الارتفاع الحاد في أسعار الطاقة في العقد الماضي. بحكم اعتماد شركة رؤوم التجارية على وقود البترول لتشغيل المصنع والآلات المستعملة، وقد أدت تلك الزيادة إلى ارتفاع مصاريف الطاقة بنسبة ١٥٪ في عام ٢٠٢٠م مقارنة مع عام ٢٠١٩م، ومع بدأ تعافي الاقتصاد العالمي وزيادة الطلب على المنتجات البترولية وزيادة أسعارها، فسينعكس ذلك سلباً على أداء الشركة وربحيتها.

٨-٢-٢ المخاطر الطبيعية للفيضانات والزلازل وغيرها من الأحداث:

خطر المخاطر الطبيعية مثل الفيضانات منخفض جداً في المملكة العربية السعودية حيث لا يوجد نهر رئيسي في البلاد. علاوة على ذلك، فإن احتمال وقوع الزلازل منخفض للغاية في منطقة الخليج. إلا أن الشركة قد تتعرض إلى حوادث خارجة عن نطاق سيطرتها كالحرائق وغيرها من الأحداث التي تلحق بالشركة مما يؤثر سلباً على عمليات الشركة وأدائها المالي.

٩-٢-٢ المخاطر المتعلقة بعدم الالتزام بمتطلبات نظام الشركات:

أصدر مجلس الوزراء بتاريخ ٢٢/٠٢/١٤٣٧هـ (الموافق ٠٤/١٢/٢٠١٥م) نظاماً للشركات يحل محل نظام الشركات السابق، والذي دخل حيز التنفيذ في شهر مايو ٢٠١٦م، إن الشركة ملتزمة بموجب نظام الشركات، وعدم التزام الشركة بالمتطلبات والإجراءات الخاصة بنظام الشركات الجديد يؤثر سلباً على عملياتها التشغيلية ووضعها المالي بشكل عام. كما أفرد النظام الجديد عقوبات أشد صرامة على مخالفة أحكامه وقواعده الإلزامية حيث تصل



حسب نظام الشركات الحالي (المادة ٢١٣) إلى (٥٠٠,٠٠٠ ريال) وأن المخالفات تتضاعف في حال تكرارها، وبالتالي في حال تعرض الشركة الشركة إلى مثل هذه العقوبات في حال عدم التزامها بها من شأنه أن يؤثر على عمليات الشركة ووضعها المالي.

١٠-٢-٢ المخاطر المتعلقة بالاستيراد:

الشركة تستورد الزجاج واكسسوارات الزجاج بشكل رئيسي من كل من الإمارات العربية المتحدة والصين والتي تعد مواد خام أساسية (مثل الزجاج والمرابيا والفولتو غلاس متعدد السماكات والكوتنج غلاس والمسكات والواجهات) لعملياتها. وتشكل المشتريات من الصين نسبة ١٠٪ من إجمالي مشتريات الشركة في حين تستورد الشركة ما نسبته ٣٪ من دولة الإمارات العربية المتحدة.

إن فرض متطلبات قانونية أو تنظيمية جديدة، مثل رسوم مكافحة الإغراق أو التدابير التعويضية، حصص الاستيراد، والتعريفات الجمركية، والعقوبات والمقاطعة وغيرها من التدابير، التي قد تعتمدها الحكومات، ستؤثر على الوضع التنافسي للمنتجات المصنعة من قبل الشركة أو يعول دون بيع هذه المنتجات في بعض البلدان، والتي سيكون لها تأثير سلبي وجوهري على نتائج وعمليات الشركة، وتوقعاتها المستقبلية ومركزها المالي.

١١-٢-٢ المخاطر المتعلقة بخضوع عمليات الشركة لأنظمة ولوائح البيئة والصحة والسلامة:

تخضع عمليات الشركة إلى نطاق واسع من الأنظمة واللوائح المتعلقة بحماية البيئة والصحة والسلامة في المملكة، والتي تفرض بصورة متزايدة معايير صارمة يتوجب على الشركة الالتزام بها بصورة مستمرة. وقد تكون تكاليف الالتزام بتلك الأنظمة واللوائح والغرامات الناتجة عنها كبيرة، كما يتطلب الالتزام بمعايير جديدة وصارمة إلى تحمل مصروفات إضافية من رأس المال أو نشوء تعديلات في الممارسات التشغيلية. وقد تنشأ الحوادث المتعلقة بالبيئة والصحة والسلامة. فعلى سبيل المثال يمكن أن ينتج عن عمليات الشركة عدد من مواد النفايات والمواد الملوثة المنبعثة التي يمكن أن تؤدي، في حال لم يتم السيطرة عليها وإدارتها بالشكل الصحيح أو في حال تركت من دون علاج أو إدارة سليمة، إلى خطر تلوث البيئة. إن عدم الالتزام والامتثال الكامل بالتشريعات والأنظمة البيئية يمكن أن يؤدي إلى إغلاق المنشآت الصناعية التابعة للشركة كما سوف يعرض الشركة إلى مخالفات أو غرامات أو عقوبات قد تفرضها الجهات الرقابية عليها، والتي ستؤثر سلباً على عملياتها بحيث تحد من نمو إيراداتها أو تعليق عملها أو ترخيصها وسوف يؤثر ذلك على مقدرتها على موازلة أعمالها وبالتالي التأثير سلباً على نتائجها.

١٢-٢-٢ المخاطر المتعلقة بوقف الحوافز الحكومية الداعمة للتنمية الصناعية:

استفادت الشركة تاريخياً من الحوافز التي تقدمها الحكومة للمستثمرين من أجل دعم التصنيع في المملكة، بما في ذلك توفير التمويل من خلال صندوق التنمية الصناعية السعودي الذي يقدم قروض ميسرة لدعم القطاع الصناعي، ودعم البنية التحتية وتوفير الأراضي والطاقة والمياه بأسعار مخفضة. كذلك قد قامت وزارة العمل بإعفاء وتحمل الدولة للمقابل المالي عن العمالة الوافدة ولفترة محددة، ونصت الآلية على إعفاء المنشآت الصناعية المرخص لها بموجب ترخيص صناعي، والتي يكون عدد السعوديين لديها أكبر من أو يساوي عدد الوافدين. أما المنشآت التي يكون عدد السعوديين فيها أقل من عدد الوافدين فإنها تستحق الإعفاء إذا زادت عدد السعوديين العاملين لديها، علماً بأن الزيادة في كل منشأة تعتمد على مقدار الفارق بين عدد الوافدين والسعوديين.

إن عدم التأكد من استمرار هذه المبادرات والمحفزات سيؤدي إلى تأثير سلبي على أعمال الشركة ووضعها المالي وكذلك نتائج عملياتها.

٣-٢ المخاطر المتعلقة بالأسهم المطروحة

١-٣-٢ مخاطر التذبذبات المحتملة في سعر السهم:

قد لا يتمكن المكتتبون من إعادة بيع أسهمهم بسعر الاكتتاب أو بأعلى منه، أو قد لا يتمكنون من بيعها على الإطلاق، حيث أن سعر السوق لأسهم الاكتتاب بعد الطرح قد يتأثر سلباً بعوامل خارج سيطرة الشركة. ومن ضمن هذه العوامل على سبيل المثال التغيرات في نتائج عمليات الشركة أو في ظروف السوق أو التغيرات في الأنظمة الحكومية أو البيئة التنظيمية ككل. إن هذه العوامل التي ذكرت على سبيل المثال قد تؤثر سلباً على سعر السهم في السوق.

٢-٣-٢ مخاطر السيطرة الفعلية من قبل المساهمين المؤسسين:

سيحتفظ المساهمون المؤسسون بعد الانتهاء من الاكتتاب بحصة سيطرة في الشركة تشكل ما نسبته ٨٠٪ من أسهم الشركة. ونتيجة لذلك سيكون بمقدورهم التأثير في جميع المسائل التي تتطلب موافقة المساهمين. ومن الممكن أن يقوم المساهمون المؤسسون بممارسة هذه القدرة على التأثير على نحو يمكن أن يكون له تأثير كبير على أعمال الشركة ووضعها المالي ونتائج عملياتها، بما في ذلك انتخاب أعضاء مجلس الإدارة والموافقة والمصادقة على عقود وعمليات الشركة الهامة، والتعديلات التي قد تطرأ على رأس مال الشركة وبنود نظامها الأساسي. وعلاوة على ذلك فإن أي تغيير في استراتيجية وسياسة العمل من قبل المساهمين المؤسسين تجاه الشركة يمكن أن يؤدي إلى نتائج غير متوقعة على نشاط الشركة وهو الأمر الذي قد يكون له تأثير سلبي وجوهري على أعمال الشركة ومركزها المالي ونتائجها التشغيلية.

٣-٣-٢ مخاطر اقتصر التداول على المستثمرين المؤهلين:

يقتصر تداول أسهم الشركات في هذا السوق على المستثمرين المؤهلين لقواعد طرح الأوراق المالية والالتزامات المستمرة. وإذا لم تكن شريحة المستثمرين المؤهلين كافية لتكون سوقاً فعالاً ونشطاً ومستمرًا لتداول أسهم الشركة فقد تتأثر سيولة وسعر تداول أسهم الشركات المدرجة في هذا السوق بصفة عامة وأسهم الشركة بصفة خاصة تأثراً سلبياً وجوهرياً.



٤-٣-٢ مخاطر عدم توفر سوق سابق لأسهم الشركة:

لا يوجد حتى تاريخ نشرة الاصدار هذه سوق عام لتداول أسهم الشركة، ولا يمكن إعطاء أي تأكيد بشأن تطور سوق ناشط ومستمر لتداول أسهم الشركة بعد هذا الاكتتاب. لا يوجد تأكيد بأن سعر الطرح سيكون مساوياً للسعر الذي سيتم تداوله في السوق بعد عملية الطرح وقد لا يتمكن المستثمرون من القيام بإعادة بيع الأسهم التي اكتتبوا فيها بنفس سعر الطرح أو بسعر أعلى منه. وعلاوة على ذلك، فقد يتأثر سعر الأسهم بعد تاريخ هذا الاكتتاب بعدة تقلبات نتيجة لعوامل منها:

- ١- الاختلاف في النتائج التشغيلية وأداء أنشطة الشركة.
- ٢- التطورات التنظيمية في السوق المستهدف من قبل الشركة حيث يكون لها تأثير على الشركة أو عملائها أو منافسيها.
- ٣- التغيرات في التقديرات المالية من قبل محلي الأوراق المالية.
- ٤- الزيادة أو النقصان في عدد أعضاء مجلس الإدارة أو الإدارة العليا أو الموظفين الأساسيين.
- ٥- أداء الاقتصاد السعودي والعالمي.
- ٦- التقلبات في أسواق الأوراق المالية العالمية والمحلية.
- ٧- التطورات المهمة في سياسة المملكة الاقتصادية.
- ٨- التغيرات في العوامل الاقتصادية والقانونية والتنظيمية (محلياً ودولياً) غير المتعلقة بأداء الشركة كالركود الاقتصادي وفرض عوائق على الإيجار أو عدمه وفرض العقوبات وغيرها من العوامل.

كثير من العوامل المبينة أعلاه تقع خارج سيطرة الشركة. وإن أي تقلبات لأسعار الأسهم نتيجة هذه العوامل ستؤثر بشكل سلبي على نتائج الشركة المالية وتوقعاتها والقرارات الاستثمارية للمكتتبين.

٥-٣-٢ مخاطر عدم توزيع الأرباح:

يعتمد التوزيع المستقبلي للأرباح على عدة عوامل، تشمل على سبيل المثال لا الحصر، الأرباح المستقبلية والوضع المالي ومتطلبات رأس المال واحتياجات الشركة القابلة للتوزيع والأوضاع الاقتصادية العامة وغيرها من العوامل ذات الصلة والتي قد يعتبرها مجلس الإدارة هامة بين الحين والآخر، والتي على أساسها سوف يقرر مجلس الإدارة ما إذا كان سيرفع أي توصية للجمعية العامة للمساهمين بتوزيع أرباح في المستقبل. ولا تقدم الشركة أي ضمان على الإطلاق بأنه ستتم الموافقة من قبل المساهمين في اجتماعات الجمعية العامة على توصية مجلس الإدارة بتوزيع أي أرباح، كما لا تقدم أي ضمان بشأن مقدار المبالغ التي سيتم دفعها في أي عام.

٦-٣-٢ مخاطر طرح أسهم إضافية لزيادة رأس المال:

قد تحتاج الشركة من وقت إلى آخر إلى زيادة رأس مالها بناء على متطلبات أعمالها. وتتضمن بعض العوامل التي قد تتطلب زيادة الشركة لرأس مالها الآتي:

- توسع نشاطات الشركة بما يفوق ما تتحمله ميزانيتها.
- فرض متطلبات إضافية لرأس المال نتيجة صدور أنظمة ولوائح جديدة.
- استنفاد رأس المال الحالي بشكل يبلغ نتيجة وجود خسائر تشغيلية غير متوقعة.

قد لا تتمكن الشركة من زيادة رأس مالها في الوقت الذي تحتاجه أو بالشكل الذي يخدم مصالحها أو مصلحة المساهمين الحاليين الأمر الذي سيؤثر سلباً على توقعات أعمال الشركة ونتائج عملياتها ومركزها المالي. وفي حال قررت الشركة زيادة رأس مالها عن طريق إصدار أسهم جديدة، فإن إصدار هذه الأسهم سيؤثر سلباً على سعر السهم في السوق أو انخفاض نسبة ملكية المساهمين في الشركة في حالة عدم اكتتابهم في الأسهم الجديدة المصدرة.

٧-٣-٢ مخاطر بيع عدد كبير من الأسهم في السوق بعد عملية الطرح أو بعد انتهاء فترة الحظر:

إن بيع عدد كبير من أسهم الشركة في السوق الموازية عند اكتمال عملية الاكتتاب، أو احتمالية حدوث تلك المبيعات، يمكن أن يؤثر بصورة سلبية على سعر السهم في السوق.

وسيخضع كبار المساهمين -بعد استكمال الاكتتاب بنجاح- لفترة حظر مدتها ١٢ شهر سيحظر عليهم خلالها التصرف بأي من الأسهم التي يملكونها. وسيؤدي بيع أي من كبار المساهمين لعدد كبير من أسهمهم بعد انتهاء فترة الحظر إلى التأثير سلباً على أسهم الشركة وبالتالي إلى انخفاض سعرها في السوق.

٨-٣-٢ مخاطر سيولة أسهم الاكتتاب:

لا يوجد حالياً سوق عام لأسهم الشركة وليس هنالك ضمان لحدوث تداول نشط لأسهم الشركة واستمراره بعد هذا الاكتتاب. وقد تم تحديد سعر طرح الأسهم بناء على عوامل عدة، منها تاريخ أعمال الشركة وفرصها المستقبلية وفرص القطاع الذي تنافس فيه وتقديرات إدارة الشركة وعملياتها ونتائجها المالية. ويمكن أن تؤدي عوامل أخرى مثل النتائج المالية للشركة والظروف العامة للقطاع والحالة الاقتصادية العامة أو عوامل أخرى خارجة عن سيطرة الشركة إلى تذبذبات كبيرة في أسعار وسيولة أسهم الشركة.



٩-٣-٢ المخاطر المتعلقة برغبة الشركة في الاستمرار في السوق الموازية:

يعد الطرح في السوق الموازي، وبعد مضي الفترة النظامية بموجب القواعد ذات الصلة، قد تكون الشركة مستوفية للشروط الخاصة بالانتقال إلى السوق الرئيسية، ولكنها ترغب في الاستمرار كشركة مدرجة في السوق الموازية وعدم الانتقال للسوق الرئيسية. وبما إن السوق الموازية حتى نشرة الإصدار هي سوق يقتصر فيها التداول على المستثمرين المؤهلين فقط، فإن حجم التداول اليومي والسيولة سيكون أقل من في السوق الرئيسية وبالتالي سيؤثر سلباً على سيولة سهم الشركة وقيمتها السوقية.

١٠-٣-٢ المخاطر المتعلقة بعد تحقيق متطلبات الانتقال للسوق الرئيسية أو أي متطلبات تنظيمية مستقبلية:

يمكن للشركة تقديم طلب إدراج في السوق الرئيسية بعد مرور الفترة النظامية (سنتان حسب النظام الحالي للسوق المالية) على إدراجها في السوق الموازية، وذلك بعد استيفاء جميع المتطلبات النظامية الصادرة عن هيئة السوق المالية وعن شركة تداول السعودية (تداول السعودية) بناءً على قواعد طرح الأوراق المالية والالتزامات المستمرة وقواعد الإدراج، والمتعلقة بانتقال الشركة المدرجة في السوق الموازية إلى السوق الرئيسية، في حال عدم تمكن الشركة من استيفاء تلك المتطلبات وأي متطلبات نظامية إضافية مستقبلية قد تفرضها الهيئة على الشركة أو السوق، فإن الشركة لن تتمكن من الانتقال إلى السوق الرئيسية. وبما أن السوق الموازية حتى تاريخ نشرة الإصدار هذه هي سوق يقتصر فيها التداول على المستثمرين المؤهلين فقط، فإن حجم التداول اليومي والسيولة سيكون أقل من في السوق الرئيسية وبالتالي سيؤثر سلباً على سيولة سهم الشركة وقيمتها السوقية، والذي سيؤثر سلباً وبشكل جوهري على أعمال الشركة ووضعها المالي ونتائج عملياتها وتوقعاتها المستقبلية.

٣- خلفية عن الشركة وطبيعة أعمالها

١-٣ نبذة عن الشركة

تأسست شركة رؤوم التجارية (يشار إليها فيما بعد بـ «الشركة» أو «المصدر») - كمؤسسة فردية يمتلكها السيد عبدالعزيز بن عبدالله بن محمد الحميد بتاريخ ١٤١٣/٠٢/٠٥هـ الموافق (١٩٩٢/٠٨/٠٤م) برأس مال (٩٣,٠٠٠) ثلاثة وتسعون ألف ريال سعودي، ثم بعد ذلك تحولت إلى شركة ذات مسؤولية محدودة بتاريخ ١٤٣٦/٠٣/٠٦هـ الموافق (٢٠١٤/١٢/٢٨م) برأس مال (٥,٠٠٠,٠٠٠) خمسة ملايين ريال سعودي وذلك خصماً من الأرباح المبقاة للشركة بمبلغ (٤,٩٠٧,٠٠٠) أربعة ملايين وتسعمائة وسبعة آلاف ريال سعودي، مقسم إلى خمسة آلاف (٥,٠٠٠) حصة نقدية متساوية القيمة، قيمة الحصة ألف (١٠٠٠) ريال، وبتاريخ ١٤٣٨/٠٩/٠٤هـ (الموافق ٢٠١٧/٠٥/٣٠م) صدر قرار مدير عام وزارة التجارة رقم (ق/٢٩١) بناءً على الصلاحيات الممنوحة له بموجب قرار معالي وزير التجارة رقم (٦٠٤٧٦) وتاريخ ١٤٣٧/١١/١٩هـ (الموافق ٢٠١٦/٠٨/٢٢م) بالموافقة على الترخيص بتحول شركة رؤوم التجارية من شركة ذات مسؤولية محدودة إلى شركة مساهمة مغلقة برأس مال (١١٥,٠٠٠,٠٠٠) مائة وخمسة عشر مليون ريال سعودي مقسم إلى (١١,٥٠٠,٠٠٠) أحد عشر مليون وخمسمائة ألف سهم، القيمة الاسمية للسهم الواحد منها عشرة (١٠) ريالات سعودية وكلها أسهم عادية مدفوعة القيمة بالكامل، مسجلة بموجب السجل التجاري رقم ١١٣١٠١٠٥٢٥ الصادر من مدينة بريدة بتاريخ ١٤١٣/٠٢/٠٥هـ (الموافق ١٩٩٢/٠٨/٠٤م) والرخصة الصناعية رقم ٢٩١٠ وتاريخ ١٤٣٧/١٠/١٥هـ (الموافق ٢٠١٦/٠٧/٢٠م). وبتاريخ ١٤٣٨/٠٩/١١هـ (الموافق ٢٠١٧/٠٦/٠٥م) صدر قرار المشرف العام على الإدارة العامة للشركات رقم (ق/٣٠٧) بناءً على الصلاحيات الممنوحة له بموجب قرار معالي وزير التجارة رقم (٦٠٤٧٦) وتاريخ ١٤٣٧/١١/١٩هـ (الموافق ٢٠١٦/٠٨/٢٢م) بالموافقة على إعلان تحول شركة رؤوم التجارية من شركة ذات مسؤولية محدودة إلى شركة مساهمة مغلقة. وتمت زيادة رأس مال الشركة من (٥,٠٠٠,٠٠٠) خمسة ملايين ريال سعودي إلى (١١٥,٠٠٠,٠٠٠) مائة وخمسة عشر مليون ريال سعودي عن طريق الخصم من الأرباح المبقاة للشركة بمبلغ (٣٨,٩٥٣,٣٤٤) ثمانية وثلاثين مليون وتسعمائة وثلاثة وخمسين ألف وثلاثمائة وأربعة وأربعين ريال سعودي وإقفال الحسابات الجارية في رأس المال بمبلغ (٧١,٠٤٦,٦٥٦) واحد وسبعين مليون وستة وأربعين ألف وستمائة وستة وخمسين ريال سعودي.

ووفقاً لمحضر اجتماع الجمعية العامة غير العادية تمت الموافقة بتاريخ ١٤٤١/٠٦/٢٣هـ (الموافق ٢٠٢٠/٠٢/١٧م)، على تخفيض رأس مال الشركة بقيمة خمسة وستين مليون (٦٥,٠٠٠,٠٠٠) ريال سعودي وذلك عن طريق إلغاء ستة ملايين وخمسمائة ألف (٦,٥٠٠,٠٠٠) سهم، ليصبح رأس مال الشركة بعد التخفيض خمسون مليون (٥٠,٠٠٠,٠٠٠) ريال سعودي، ويصبح عدد أسهم الشركة بعد التخفيض خمسة ملايين (٥,٠٠٠,٠٠٠) سهم.

يبلغ رأس مال الشركة الحالي خمسين مليون (٥٠,٠٠٠,٠٠٠) ريال سعودي، مقسم إلى خمسة ملايين (٥,٠٠٠,٠٠٠) سهم عادي مدفوعة القيمة بالكامل. قيمة كل سهم منها عشرة (١٠) ريالات سعودية.

ويقع مقر الشركة الرئيس في مدينة بريدة وعنوانه كالتالي:

الموقع / بريدة - طريق عنيزة (مقابل وكالة تويوتا)

ص.ب ٤٨ بريدة ٣٢٤٥٠٣٩

المملكة العربية السعودية

هاتف: ٣٢٢٢٩٩٩ (١٦) +٩٦٦

فاكس: ٣٢٢٠٨١٧ (١٦) +٩٦٦

البريد الإلكتروني: raoom@raoomco.com

الموقع الإلكتروني: www.raoomco.com



٢-٣ الطبيعة العامة لأعمال الشركة

تمارس الشركة نشاطها بموجب السجل التجاري رقم (١١٣١٠١٠٥٢٥) وتاريخ ٢٠٢٠/٠٢/١٤ هـ الموافق ٢٠١٩/٠٨/٠٤ م) وتمثل أنشطة الشركة كما في سجلها التجاري في تجارة الزجاج والمراميد وديكورات الألمونيوم وتركيبها.

وتتمثل أنشطة الشركة كما في النظام الأساسي بمزاولة تنفيذ الأغراض التالية:

- ١- الصناعات التحويلية وفروعها حسب التراخيص الصناعية،
- ٢- والتشييد والبناء،
- ٣- والنقل والتخزين والتبريد،
- ٤- وخدمات المال والأعمال والخدمات الأخرى،
- ٥- وخدمات اجتماعية وجماعية وشخصية،
- ٦- والتجارة، وتقنية المعلومات،
- ٧- والأمن والسلامة،
- ٨- والزراعة والصيد،
- ٩- والمناجم والبتروول وفروعها،
- ١٠- الكهرباء والغاز والماء وفروعه.

٣-٣ نموذج عمل الشركة

وتقوم الشركة كما في ٣١ ديسمبر ٢٠٢٠ م بتشغيل ثلاثة مصانع في بريدة، ٧ فروع (في عنيزة، الرس، وفرعين في الرياض، السالمية (بريدة)، جدة، والسليم (بريدة)) و٧ مستودعات في جميع أنحاء المملكة، ويبلغ إجمالي قيمة الموجودات لدى الشركة ١٣١,٧٨٧,٥١٢ ريال سعودي بناءً على القوائم المالية لفترة الستة أشهر المنتهية في ٣٠ يونيو ٢٠٢١ م، مقسمة على النحو التالي:

المبلغ	الموجودات
٤٢,٠٩٧,٨٨٩	ممتلكات وألات ومعدات
٣٧,١٤٢	موجودات غير ملموسة
٣٥,٦١٨,٤١٢	موجودات حق الاستخدام
٣٣,٣١٢,٩٠١	مخزون
٣,١٠٢,١٦٦	ذمم مدينة تجارية
١,٥٢٩,٠١٧	مصرفات مدفوعة مقدماً وأرصدة مدينة أخرى
١٦,٠٨٩,٩٨٥	نقد وما في حكمه

وتنتج شركة رؤوم التجارية أنواعاً مختلفة من الزجاج، بما في ذلك الزجاج الملدن، والزجاج المقسى والمقوى بالحرارة، والوحدات الزجاجية المزودة المعزولة (وحدات زجاجية معزولة قياسية والمدرج)، والزجاج الرقائقي للسلامة والأمن، والزجاج الشمسي والزجاج الذي يتم التحكم به بالأشعة فوق البنفسجية، والزجاج للخصوصية والديكور (الضرب بالرمل، وزجاج القضبان الجورجية والزجاج المسبوك)، ومجموعات الأبواب الزجاجية (أبواب شاور، واجهات المحلات، واجهات الزجاج والقواطع (الحواجز))، والزجاج غير المنفذ (المعدوم الشفافية) (رقائق البوليستر، وفريته السيراميك، وأعمال التصاميم الزجاجية). يتم شراء معظم المواد الخام التي تستخدمها الشركة محلياً. علماً بأنه لا توجد أي منتجات أو نشاطات جديدة مهمة. وفيما يلي تفاصيل بعض المنتجات المذكورة:

المنتجات الزجاجية الشمسية والمعزولة التي تتحكم بالأشعة فوق البنفسجية:

تتعامل شركة رؤوم التجارية في مجموعة من الوحدات الزجاجية المعزولة المصنعة من مختلف الشركات المصنعة (مثل الجارديان، حرس الخليج، العبيكان، AGC، فيريس الالوكس، سانت غوبين، زجاج الإمارات) لتلبية المعايير واللوائح الدولية.

زجاج السلامة المقسى والمقوى بالحرارة:

تنتج الشركة كلا من الزجاج المقوى بالحرارة والزجاج المقسى بالكامل وهما منتجان معالجان بالحرارة مما يضيف قوة إلى الزجاج مع الحد من خصائص كسره. تتم معالجة الزجاج المعالج بالحرارة من خلال أفران تقسية لتغيير قوته وخصائص كسره.

الزجاج الرقائقي والعازل للصوت:

تقدم شركة رؤوم التجارية أنواعاً مختلفة من زجاج الحماية الرقائقي والعزل للصوت للحماية الصوتية من خلال توفير درع لحماية بيئة المبنى من مستويات الضوضاء العالية، وخاصة ما كان منها بالقرب من المطارات والطرق السريعة المزدهمة. ويضيف الزجاج الرقائقي مقاومة ويوفر تحكماً محسناً بالطاقة الشمسية. ويستخدم هذا الزجاج خصيصاً للدرازين.

الزجاج الزخرفي (مصقول، مشطوف، مضروب بالرمل ومرابيا):

تقوم الشركة بمعالجة أنواع مختلفة من الزجاج المصقول أو المشطوف الحافة الذي يستخدم عادة لتطبيقات الديكور الداخلية مثل الدرازين، والأرفف، وأغطية الطاولات، وأحواض السمك المائية وقواطع الزجاج بدون إطار. يتم تطبيق الضرب بالرمل على سطح الزجاج لإعطائه منظرًا معتمًا جنباً إلى جنب مع التصاميم المطلوبة من قبل العملاء.

بالإضافة إلى ذلك، تقوم الشركة أيضاً بتوريد أنواع مختلفة من المرابيا الفضية والملونة ذات الحواف المعالجة. وتستخدم هذه المنتجات أيضاً لتطبيقات الديكور الداخلي.

القواطع الجدية بدون إطار:

وهي عبارة عن زجاج مقوى ومصمم وهذا النوع يفضل في الغالب من قبل المكاتب وتجارة التجزئة. وهذا الزجاج متاح مع الفولاذ المقاوم للصدأ والتجهيزات والأجهزة المصنوعة حسب طلب العميل مع تزجيج (صقل) على كامل الارتفاع.

أبواب الشاور (الدوش):

سلسلة مختلفة من أبواب الشاور بدون إطار وألواح الحمام التي تنتجها شركة رؤوم توفر مظهراً أنيقاً لمتطلبات الحمام. كما أن الفصالات، والتجهيزات ومقايض أبواب الشاور التي تقدمها الشركة هي من أعلى مستويات الجودة.

بالإضافة إلى زجاج السلامة الشفاف المعياري، يتم تصنيع أبواب شاور بدون إطار أيضاً مع الساتان (النسيج) المحفور، وصور التصاميم الملونة المضروب بالرمل. وتبلغ سماكة الزجاج المعياري المستخدم في أبواب الشاور ٨ ملم أو ١٠ ملم.

ويوضح الجدول التالي مبيعات المنتجات الرئيسية للشركة ونسبة كلا منها من إجمالي المبيعات:

المنتج	٢٠١٩ م		٢٠٢٠ م		فترة الستة أشهر المنتهية في ٣٠ يونيو ٢٠٢١ م	
	النسبة	المبلغ	النسبة	المبلغ	النسبة	المبلغ
الزجاج بأنواعه	٦٦,٥٢%	٦٢,٣٦٢,٣٦٤	٦٦,٤٧%	٧٢,٣٥٤,٣٧٠	٦٢,٩٧%	٣٥,٠٨٥,٧٥٦
لكسان + كريستال	٣٢,٩٥%	٣١,٨٤٢,٣٣٩	٣٠,٠٣%	٣٢,٦٨٤,٧٩٨	٣٤,١٩%	١٩,٠٥١,٦٦٠
بلاستيك	١,٥%	١,٤٥٣,٥٣٩	٢,٠٠%	٢,١٨٠,٥٦٠	١,٩٨%	١,١٠٢,٢٠٧
الكربليك	٠,٥%	٤٨٤,٥١٣	٠,٧٥%	٨١٧,٧١٠	٠,٨٠%	٤٤٥,٧١٨
إكسسوارات	٠,٠٣%	٢٤,٢٢٦	٠,٠٣%	٣٥,٤٠٠	٠,٠٢%	٩,٦٣٠
أخرى*	٠,٠٥%	٤٨٣,٨٦٥	٠,٧٢%	٧٨٢,٣٣٨	٠,٠٤%	٢٣,٧٣١
الإجمالي	١٠٠%	٩٦,٦٥٠,٨٤٦	١٠٠%	١٠٨,٨٥٥,١٧٦	%	٥٥,٧١٨,٧٠٢

* مبيعات أعمال إضافية على الزجاج على سبيل المثال لا الحصر «أعمال رش الزجاج، تخريم الزجاج، ... الخ»



٤-٣ مرافق التصنيع والطاقة الإنتاجية

تقوم شركة رؤوم التجارية بتشغيل مصنع على أراضي مستأجرة من الهيئة السعودية للمدن الصناعية ومناطق التقنية (مدن). وتبلغ مساحتها ٢٦,٦٥٥ متراً مربعاً في مدينة بريدة بمنطقة القصيم بالمملكة العربية السعودية.

يوضح الجدول التالي عقود ايجار الأراضي الصناعية المستأجرة من قبل الشركة والمقام عليها المصنع:

#	الأرض المستأجرة	الجهة المؤجرة	رقم العقد	المساحة	المدينة	تاريخ العقد	تاريخ نهاية العقد	الاجار السنوي
	الأولى	مدن	٨٠٧٩٠٤	٦,٢٥٦ مترمربع	بريدة	٢٠١١/٠١/٠٤ م	٢٠٢٩/٠٨/١٥ م	٢٥,٠٢٤ ريال سعودي
المصنع	الثانية	مدن	٨٠٧٨٦٨	١٥,٤٢٨ مترمربع	بريدة	٢٠١٦/١٢/٢٠ م	٢٠٢٠/٠٧/٢٠ م	٦١,٧١٢ ريال سعودي
	الثالثة	مدن	٨٠٢٠٩٨	٤,٩٧١ مترمربع	بريدة	٢٠١١/٠٦/١٣ م	٢٠٢٠/١١/٠٦ م	٤,٩٧١ ريال سعودي

كما يوضح الجدول التالي القدرة الإنتاجية الفعلية والقدرة الإنتاجية القصوى لخطوط إنتاج المصنع كما في ٣٠ يونيو ٢٠٢١ م:

نوع خط الإنتاج	القدرة الإنتاجية القصوى (بالمتر المربع)	القدرة الإنتاجية الفعلية باليوم (بالمتر المربع)	نسبة القدرة الإنتاجية الفعلية إلى القدرة الإنتاجية القصوى
خط السيكرت	٤,٥٠٠	٣,١٠٠	٪٦٨,٨٩
خط الضرب بالرمل ومكان الرسم والزخرفة وماكينه التصميم	٢,٠٠٠	١,٥٠٠	٪٧٥,٠٠
خط القص	٦,٠٠٠	٤,٦٠٠	٪٧٦,٦٧
خط الحف والتخريم والغسيل	٣,٢٠٠	٢,٤٠٠	٪٧٥,٠٠
خط الدبل جلاس	٢,٠٠٠	١,٤٠٠	٪٧٠,٠٠

٥-٣ رؤوية الشركة

أن نصبح الشريك الاستراتيجي لعملائنا من خلال توفير أفضل التقنيات في فئتها في إنتاج أنواع وأحجام مختلفة من الزجاج، ومن خلال تقديم خدمة استثنائية في الجودة والسرعة والمرونة والقيمة.

٦-٣ رسالة الشركة

أن نمو مع صناعة الإنشاءات الإقليمية، وأن نعمل باستمرار نحو تعزيز سمعتنا في قطع الزجاج، وتقسيته، والزجاج المصقول المزوج، بينما نبقي متطلبات العملاء للجودة نصب أعيننا، علاوة على التسليم في الوقت المحدد، والتسعير التنافسي والاستفادة بشكل فعال من أقوى الموارد لدينا – ألا وهم الموظفون.

٧-٣ استراتيجية الشركة

تتبنى الشركة استراتيجيات الأعمال التالية:

- تعزيز مجموعة منتجاتها الحالية من خلال التركيز على تطوير المنتجات وضمان الجودة.
- تعزيز العلاقات مع العملاء الحاليين من خلال تلبية متطلباتهم والحفاظ في نفس الوقت على أعلى معايير الجودة.
- توسيع القدرة في بعض المنتجات وإضافة منتجات جديدة أثناء العمل على الدخول في أسواق جديدة داخل المملكة العربية السعودية وكذلك داخل منطقة الشرق الأوسط.
- الاستمرار في تحسين العمليات من خلال ترشيد التكاليف وتحسين مستوى العمليات.
- الاستثمار في منتجات جديدة تستفيد من قيمة شركة رؤوم التجارية وتستفيد من مزايا شركة رؤوم التجارية لاستكمال عرض منتجات الشركة.



٨-٣ نواحي القوة والمزايا التنافسية للشركة

إن ازدياد حجم السوق واحتدام المنافسة مع انفتاح الأسواق العالمية على السوق السعودي أثر سلباً على قدرة عدد من الشركات العاملة في قطاع صناعة مواد البناء وقدرتها على مواكبة هذا التطور في تلبية رغبات مستهلكها والذي أصبح واضحاً من خلال أداء هذه العلامات في السوق وحجم انتشارها. وإيماننا من قيادة الشركة ورئيس مجلس إدارتها الأستاذ/عبدالعزیز عبدالله الحمید بأهمية المحافظة على مكانتها على خارطة أهم شركات (صناعة الألواح الزجاجية السعودية في الخليج) فقد استطاعت المحافظة على علاقات استراتيجية مع مورديها وعملائها والتي امتدت لأكثر من ٢٧ عام من خلال تبادل المشاورات والخبرات.

إن قدرة الشركة في تحقيق رغبات مستهلكي منتجاتها في جميع مدن المملكة جاء نتيجة سياسة البيع المثالية، فلدى الشركة كوادربشرية وفروع تزيد مساحتها عن ٥,٥٠٠ ألف متر مربع موزعة على ثلاثة مناطق رئيسية في المملكة (القصيم، جدة، الرياض) تقوم كل منها بتغطية منطقة جغرافية تسعى من خلالها إلى إرضاء عملائها. ويقوم بتغذية هذه الفروع مستودع رئيسي بريدة تتجاوز مساحته ١٥,٣٠٠ ألف متر مربع ويعتبر أسطول سيارات التوزيع لكل فرع مكمل لدور الوصول إلى عملائنا ولتتمكن الشركة من خلال علاقاتها المتينة بموزعيها في مختلف المناطق والمدن من تغطية منافذ التوزيع وإرضاء رغبة المستهلك لينعم بالاستخدام دون عناء.

ترى الشركة أن لديها مواطن القوة والمزايا التنافسية التالية:

- محفظة متنوعة وفريدة من المنتجات والخدمات التي تساعد على تحقيق الاستقرار في النتائج المالية للشركة وتقليل تأثير الدورات الاقتصادية غير المواتية.
- تشغيل أحدث معدات التصنيع والإنتاج في المواقع الاستراتيجية المملوكة للشركة.
- القوة المالية والأداء المؤكد لأعمال الشركة.
- هيكل رأس المال (دون ديون) للشركة يوفر نطاق واسع من إمكانية الاقتراض لتمويل التوسعات المستقبلية.
- القدرة على الحفاظ على تطوير المهارات الإدارية والتقنية والمالية.
- علاقات قوية بنيت على مدى فترة طويلة من الزمن مع قاعدة متنوعة من العملاء بما في ذلك مقاولو الإنشاءات في منطقة القصيم.
- خبرة في تدشين منتجات جديدة بنجاح في القطاعات الصناعية والإنشاءات.

٩-٣ الموظفون والسعودة

بلغ عدد موظفي الشركة كما في ٣١ ديسمبر ٢٠٢٠م عدد (٣٠٢) موظف منهم (٨١) موظف سعودي و(٢٢١) موظف غير سعودي، وبنسبة سعودة قدرها حوالي (٢٦,٨٢٪)، وتندرج الشركة في برنامج نطاقات حالياً ضمن النطاق الأخضر المرتفع.

وتوضح الجداول التالية أعداد الموظفين ونسبة السعودة وتوزيعهم على إدارات الشركة خلال الأعوام ٢٠١٨م و٢٠١٩م و٢٠٢٠م.

الجدول رقم (٣): أعداد العاملين بالشركة

٢٠٢٠م		٢٠١٩م		٢٠١٨م		
النسبة	العدد	النسبة	العدد	النسبة	العدد	
٪٢٦,٨٢	٨١	٪٢٥,٨٦	٧٥	٪٢٧,٧٠	٨٢	السعوديون
٪٧٣,١٨	٢٢١	٪٧٤,١٤	٢١٥	٪٧٢,٣٠	٢١٤	غير السعوديين
٪١٠٠	٣٠٢	٪١٠٠	٢٩٠	٪١٠٠	٢٩٦	المجموع

المصدر: الشركة

الجدول رقم (٣): توزيع الموظفين على الإدارات

الإدارة	٢٠١٨ م			٢٠١٩ م			٢٠٢٠ م		
	السعوديون	غير السعوديين	الإجمالي	السعوديون	غير السعوديين	الإجمالي	السعوديون	غير السعوديين	الإجمالي
الإدارة العامة	٨	٠	٨	٨	٠	٨	١٠	٠	١٠
الإدارة المالية	٤	٣	٧	٤	٤	٨	٤	٤	٨
الحسابات	١٠	٥	١٥	٩	٤	١٣	١٠	٤	١٤
المبيعات	١٥	٦	٢١	١٣	٦	١٩	١٣	٦	١٩
المشتريات	١٠	٣	١٣	٨	٣	١١	٨	٣	١١
السكرتارية	٣	٠	٣	٣	٠	٣	٣	٠	٣
الموارد البشرية	١٥	٠	١٥	١٣	٠	١٣	١٤	٠	١٤
المعقبين	١٠	٠	١٠	١٠	٠	١٠	١١	٠	١١
الإدارة الفنية	٤	١٥	١٩	٤	١٥	١٩	٤	١٥	١٩
التشغيل والإنتاج	٣	١٨٢	١٨٥	٣	١٨٣	١٨٦	٤	١٨٩	١٩٣
الإجمالي	٨٢	٢١٤	٢٩٦	٧٥	٢١٥	٢٩٠	٨١	٢٢١	٣٠٢

المصدر: الشركة

٣-١٠ العلامات التجارية

تقدمت الشركة بطلب لتسجيل شعار كعلامة تجارية لدى الهيئة السعودية للملكية الفكرية بموجب الطلب رقم (٢٩٤٤٣٥) تحت الفئة (٢١) وهي عبارة عن كلمة (رؤوم) بحروف عربية وانجليزية وفوقها علامة باللون السماوي كما بالشكل الموضح أدناه . وقد تم قبول الطلب وما زال تحت الإجراء كما بتاريخ إعداد هذا التقرير ولم تصدر الشهادة النهائية.



نوع الشهادة	الغرض	صاحب الترخيص	رقم الترخيص	الجهة المصدرة
شهادة إيداع علامة تجارية	حفظ حق الشركة الحصري باستخدام العلامة على منتجاتها	شركة رؤوم التجارية	٢٩٤٤٣٥	الهيئة السعودية للملكية الفكرية

لا يوجد للشركة نشاط تجاري خارج المملكة ولا تملك أية أصول خارجها حتى تاريخ نشر هذه النشرة.

تقوم إدارة الشركة بمتابعة السوق بشكل دائم سواء داخل المملكة أو خارجها للتعرف على المستجدات والأفكار والابتكارات الجديدة في مجال عمل الشركة، وباستثناء ذلك فإنه لا يوجد لدى الشركة أي سياسات محددة أو مكتوبة بشأن الأبحاث والتطوير للمنتجات الجديدة.

ويقر أعضاء مجلس الإدارة بأنه لم يحدث أي انقطاع في أعمالها يمكن أن يؤثر أو يكون أثر تأثيراً ملحوظاً في الوضع المالي خلال (١٢) شهراً الأخيرة من تاريخ هذه النشرة.

كما يقر أعضاء مجلس الإدارة بعدم وجود أي نية لإجراء أي تغيير جوهري على طبيعة عمل الشركة.

٤- هيكل الملكية والهيكلة التنظيمية

١-٤ هيكل ملكية الشركة قبل وبعد الطرح

الجدول رقم (٤): هيكل ملكية الشركة قبل وبعد الطرح

ملكية الأسهم بعد الطرح			ملكية الأسهم قبل الطرح			المساهمون
القيمة الاسمية (ريال سعودي)	النسبة	عدد الأسهم	القيمة الاسمية (ريال سعودي)	النسبة	عدد الأسهم	
٢٧,٢٠٠,٠٠٠	٪٥٤,٤	٢,٧٢٠,٠٠٠	٣٤,٠٠٠,٠٠٠	٪٦٨	٣,٤٠٠,٠٠٠	عبد العزيز عبد الله الحميد
١,٦٠٠,٠٠٠	٪٣,٢	١٦٠,٠٠٠	٢,٠٠٠,٠٠٠	٪٤	٢٠٠,٠٠٠	رؤوم عبدالعزيز الحميد
١,٦٠٠,٠٠٠	٪٣,٢	١٦٠,٠٠٠	٢,٠٠٠,٠٠٠	٪٤	٢٠٠,٠٠٠	ريما عبدالعزيز الحميد
١,٦٠٠,٠٠٠	٪٣,٢	١٦٠,٠٠٠	٢,٠٠٠,٠٠٠	٪٤	٢٠٠,٠٠٠	رغد عبدالعزيز الحميد
١,٦٠٠,٠٠٠	٪٣,٢	١٦٠,٠٠٠	٢,٠٠٠,٠٠٠	٪٤	٢٠٠,٠٠٠	شهد عبدالعزيز الحميد
١,٦٠٠,٠٠٠	٪٣,٢	١٦٠,٠٠٠	٢,٠٠٠,٠٠٠	٪٤	٢٠٠,٠٠٠	نورة عبدالعزيز الحميد
١,٤٠٠,٠٠٠	٪٢,٨	١٤٠,٠٠٠	١,٧٥٠,٠٠٠	٪٣,٥	١٧٥,٠٠٠	غلا عبدالعزيز الحميد
١,٤٠٠,٠٠٠	٪٢,٨	١٤٠,٠٠٠	١,٧٥٠,٠٠٠	٪٣,٥	١٧٥,٠٠٠	هلا عبدالعزيز الحميد
٨٠٠,٠٠٠	٪١,٦	٨٠,٠٠٠	١,٠٠٠,٠٠٠	٪٢	١٠٠,٠٠٠	محمد عبدالعزيز الحميد
٤٠٠,٠٠٠	٪٠,٨	٤٠,٠٠٠	٥٠٠,٠٠٠	٪١	٥٠,٠٠٠	جنى عبدالعزيز الحميد
٤٠٠,٠٠٠	٪٠,٨	٤٠,٠٠٠	٥٠٠,٠٠٠	٪١	٥٠,٠٠٠	دنيا عبدالعزيز الحميد
٤٠٠,٠٠٠	٪٠,٨	٤٠,٠٠٠	٥٠٠,٠٠٠	٪١	٥٠,٠٠٠	لينا عبدالعزيز الحميد
١,٠٠٠,٠٠٠	٪٢,٠	١,٠٠٠,٠٠٠				الجمهور
٥٠,٠٠٠,٠٠٠	٪١٠٠	٥,٠٠٠,٠٠٠	٥٠,٠٠٠,٠٠٠	٪١٠٠	٥,٠٠٠,٠٠٠	المجموع

المصدر: الشركة



٢-٤ الهيكل التنظيمي

يشرف على إدارة الشركة مجلس إدارة يتكون من أربعة أعضاء تنتخبهم الجمعية العامة العادية وذلك حسب النظام الأساسي للشركة. قام المجلس بتشكيل لجنة مراجعة ولجنة الترشيح والمكافآت واللجنة التنفيذية. وتعمل هذه اللجان تحت إشراف مجلس الإدارة وتم اختيار أعضاء اللجان وتحديد مهامها وفقاً لمتطلبات نظام حوكمة الشركات. والجدير بالذكر أن النظام الإداري للشركة مركزي يتماشى مع نوعية الأنشطة التي تزاولها الشركة. كما يقر أعضاء مجلس الإدارة بأن الشركة ملتزمة بجميع أحكام حوكمة الشركة الواردة في نظام الشركات، كما تجدر الإشارة إلى أن لائحة حوكمة الشركات استرشادية في السوق الموازية.

الشكل رقم (١): الهيكل التنظيمي للشركة

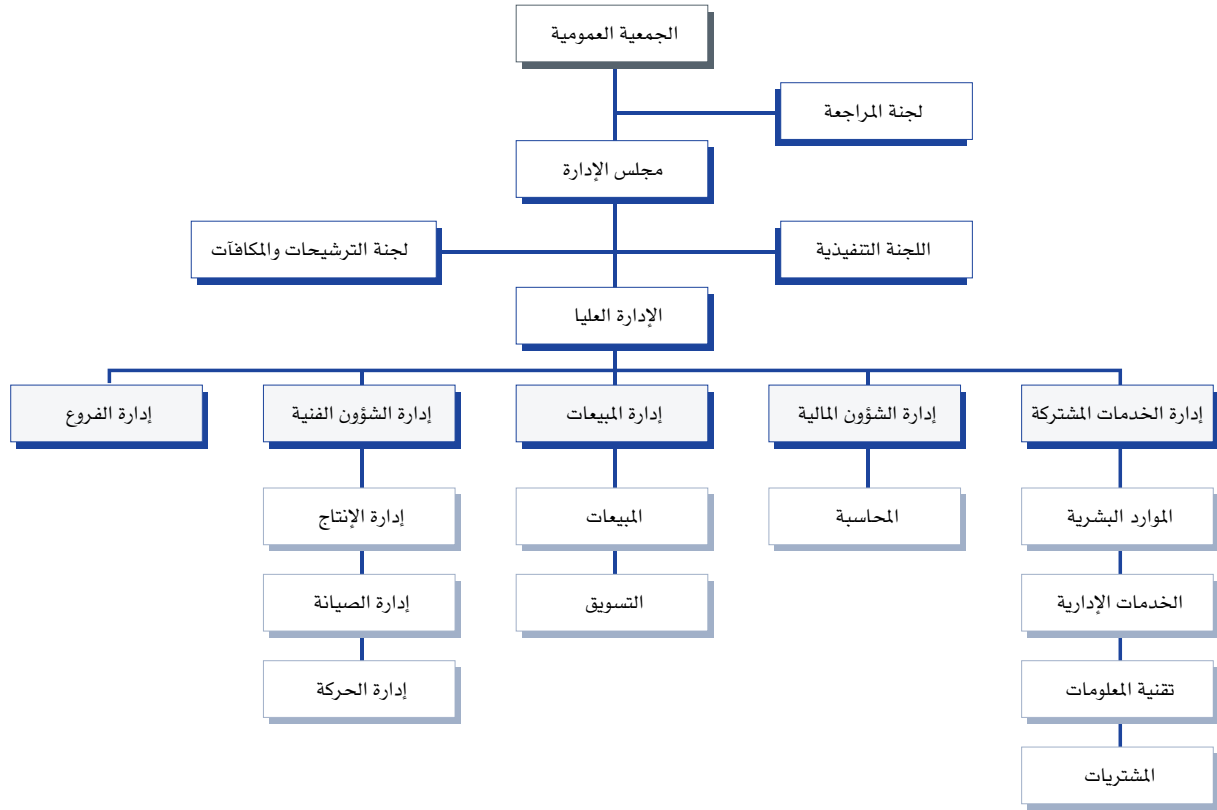

٣-٤ أعضاء مجلس الإدارة وأمين سر المجلس

الجدول رقم (٥): أعضاء المجلس وأمين سر المجلس

أعضاء المجلس وأمين سر المجلس*									
الاسم	المنصب	صفة العضوية	الاستقلالية	الجنسية	العمر	تاريخ التعيين	الأسهم المملوكة «مباشرة»		الاسم المملوكة «غير مباشرة»
							العدد	النسبة/	
عبد العزيز عبد الله الحميد	رئيس مجلس الإدارة	عضو غير تنفيذي	غير مستقل	سعودي	٥٢ سنة	٢٠١٧/٠٦/١٧ م	٣,٤٠٠,٠٠٠	٦٨%	-
صالح عبد الله العريفي	نائب رئيس مجلس الإدارة	عضو غير تنفيذي	مستقل	سعودي	٥٢ سنة	٢٠٢١/٠٣/٢٠ م	-	-	-
حميد عبد الله الحميد	العضو المنتدب	عضو تنفيذي	غير مستقل	سعودي	٣٢ سنة	٢٠٢٠/٠٢/١٧ م	-	-	-
عبد الإله محمد الشريدة	عضو	عضو غير تنفيذي	مستقل	سعودي	٤٠ سنة	٢٠٢١/٠٥/٠٩ م	-	-	-

المصدر: الشركة

* قرر مجلس الإدارة في تاريخ ١٤٣٩/١١/٠٤ هـ (الموافق ٢٠١٨/٠٧/١٧ م) تعيين الأستاذ/محمد خالد عبد القويم كأمين سر لمجلس الإدارة.



وفيما يلي ملخص لمسؤوليات رئيس مجلس الإدارة وأعضاء المجلس الآخرين وأمين السر:

مسؤوليات رئيس مجلس الإدارة

- ضمان وضوح مهام المجلس ونطاق عمله وأسس توزيع الأدوار فيما بين الأعضاء .
- ضمان وضوح خطة عمل المجلس وسلامة تحديد أولويات المواضيع التي تعرض على المجلس في اجتماعاته.
- ضمان قيام المجلس بواجباته نحو تحقيق رسالة الشركة وأهدافها الاستراتيجية .
- قيادة المجلس في اختيار الرئيس التنفيذي المنوطة به مسؤولية إدارة الشركة.
- دعم لجان المجلس من خلال تقديم التوجيهات الإدارية وتقييم الأداء .
- إجراء التصويت فيما يتعلق بتعيين الإدارة العليا والمسؤولين التنفيذيين .
- تقييم أداء أعضاء مجلس الإدارة.

مسؤوليات أعضاء مجلس الإدارة

- الموافقة على مهام الشركة ورؤيتها .
- المساهمة في وضع التوجيهات العامة للشركة وخططها الاستراتيجية المستقبلية.
- الإشراف على اللجان المنبثقة عن مجلس الإدارة والتحقق من تنفيذ سياسات الشركة وتحقيق أهدافها بكفاءة.
- الموافقة على تعيين الرئيس التنفيذي وأعضاء الإدارة العليا والمسؤولين التنفيذيين .
- توثيق المناقشات والقرارات الصادرة من مجلس الإدارة من خلال محاضر الاجتماعات التي يوقع عليها الأعضاء.
- إدراج أي معاملات مع الأطراف ذوي العلاقة على جدول أعمال مجلس الإدارة والجمعيات العامة للموافقة عليها.
- الموافقة على الميزانية السنوية للشركة.

مسؤوليات أمين السر

- التوقيع مع رئيس المجلس وأعضاء مجلس الإدارة الحاضرين على محاضر وقرارات المجلس.
- التوقيع مع رئيس المجلس على السجل الخاص الذي تدون فيه محاضر المجلس.

فيما يلي ملخص السيرة الذاتية لأعضاء مجلس الإدارة:

الجدول رقم (٦): السيرة الذاتية لـ عبدالعزيز عبدالله الحميد

الاسم	عبدالعزیز عبدالله الحمید
الجنسية	سعودي
العمر	٥٢ سنة
المنصب	رئيس مجلس الإدارة
المؤهلات العلمية	حاصل على شهادة ثانوية عامة
الخبرات العملية	<ul style="list-style-type: none"> • رئيس مجلس إدارة الغرفة التجارية الصناعية بمنطقة القصيم – الدورة الحادية عشر (١٤٣٨هـ/١٤٤٢هـ) الدورة الثانية عشر (١٤٤٢-١٤٤٦) – طبيعة عمل الجهة: تنشأ الغرف التجارية والصناعية بقرار من وزير التجارة والاستثمار، وهي منشأة غير هادفة للربح، وتمثل في دائرة اختصاصها مصالح قطاع الأعمال لدى الجهات ذات العلاقة. • رئيس مجلس إدارة شركة القصيم القابضة للاستثمار – منذ ٢٠١٥م – وحتى ٢٠٢٠م – طبيعة عمل الجهة: شركة مساهمة سعودية تأسست وفقاً لأحكام قانون الشركات من أجل الاستثمار في المجال الزراعي (بشقيه النباتي والحيواني). • نائب رئيس مجلس إدارة مركز القصيم للمعارض والمؤتمرات – منذ عام ١٤٣٧هـ – وحتى تاريخ هذه النشرة – طبيعة عمل الجهة: معلم حضاري يساهم في تنمية الاقتصاد الوطني، يحتضن المعارض والمؤتمرات المحلية والدولية. • المشرف العام على مصنع تمور السعودية – منذ عام ١٤٣٦هـ – وحتى عام ١٤٤٢هـ – طبيعة عمل الجهة: مصنع متخصص في إنتاج وتعبئة وتسويق التمور. • رئيس اللجنة التأسيسية لتحالف مركز بواية القصيم التجاري – منذ عام ١٤٣٧هـ – وحتى تاريخ هذه النشرة – طبيعة عمل الجهة: هو تحالف لإنشاء مركز تجاري (بوليفارد ومول وفندقين ومركز ترفيهي بمدينة بريدة).

المصدر: الشركة

الجدول رقم (٧): السيرة الذاتية لـ عبدالإله بن محمد بن عبدالله الشريدة

عبدالإله بن محمد بن عبدالله الشريدة	الاسم
سعودي	الجنسية
٤٠ سنة	العمر
عضو مجلس الإدارة وعضو لجنة المكافآت والترشيحات.	المنصب
شهادة البكالوريوس في الشريعة وأصول الدين في عام ١٤٢٥هـ.	المؤهلات العلمية
<ul style="list-style-type: none"> • عضو مجلس إدارة بشركة القصيم القابضة من عام ٢٠١٤م إلى عام ٢٠١٧م. • عضو مجلس إدارة بالغرفة التجارية بالقصيم الدورة الحادية عشر. • رئيس مجلس إدارة شركة الشريدة من عام ٢٠١١م إلى الآن. • رئيس مجلس إدارة مجموعة إمداد ماركت الغذائية من عام ٢٠١٩م إلى الآن. • رئيس مجلس إدارة شركة يسر الطريق من عام ٢٠١٣م إلى الآن. • المدير العام لمؤسسة الشريدة من عام ٢٠١١م إلى الآن. • رئيس مجلس الإدارة لشركة الساميات للصيانة من عام ٢٠٢١م حتى الآن. • رئيس مجلس الإدارة لشركة عبدالإله الشريدة وشركاؤه من عام ٢٠٢١م حتى الآن. 	الخبرات العملية

المصدر: الشركة

الجدول رقم (٨): السيرة الذاتية لـ صالح بن عبدالله بن إبراهيم العريفي

صالح بن عبدالله بن إبراهيم العريفي	الاسم
سعودي	الجنسية
٥٢ سنة	العمر
عضو مجلس إدارة وعضو لجنة المراجعة وعضو لجنة المكافآت والترشيحات.	المنصب
بكالوريوس إدارة أعمال من المعهد العالي للدراسات التعاونية والإدارية بمصر عام ١٩٩٧م.	المؤهلات العلمية
<ul style="list-style-type: none"> • مدير المبيعات مصنع الوسطى للبيلاستيك من عام ١٩٩٢م – ١٩٩٣م. • مدير الإنتاج مصنع الوسطى للبيلاستيك من عام ١٩٩٣م – ١٩٩٤م. • مدير عام مصنع الوسطى للبيلاستيك من عام ١٩٩٤م – ٢٠١٨م. • مدير تنفيذي لشركة العريفي للتجارة والصناعة والمقاولات المحدودة من عام ٢٠١٨م حتى الآن. • عضو في الغرفة التجارية الصناعية بالقصيم للدورة الحادية عشر من عام ٢٠١٦م حتى عام ٢٠٢٠م. • عضو في الغرفة التجارية الصناعية بالقصيم للدورة الثانية عشر من عام ٢٠٢٠م حتى الآن. • عضو مجلس إدارة شركة العريفي للتجارة والصناعة والمقاولات المحدودة من عام ٢٠٠٦م حتى الآن. 	الخبرات العملية

المصدر: الشركة

الجدول رقم (٩): السيرة الذاتية لـ حميد عبدالله الحميد

حميد عبدالله الحميد	الاسم
سعودي	الجنسية
٣١ سنة	العمر
العضو المنتدب	المنصب
بكالوريوس من جامعة الملك عبدالعزيز قسم إدارة أعمال تخصص علوم إدارية في ١٤٣٧هـ.	المؤهلات العلمية
<ul style="list-style-type: none"> • مدير عام/مؤسسة شاكر الحميد للمقاولات من عام ٢٠٠٨م إلى عام ٢٠١٥م • مؤسس ومدير تنفيذي /شركة كار المتحددة للتجارة من عام ٢٠١٦م إلى ٢٠٢١م • عضو مجلس إدارة شركة رؤوم التجارية. • عضو مجلس إدارة شركة القصيم القابضة من عام ٢٠٢٠م إلى الآن. • عضو مجلس إدارة مؤسسة طريق صايب من عام ٢٠١١م حتى الآن. 	الخبرات العملية



الجدول رقم (١٠): السيرة الذاتية ل محمد خالد عبدالقيوم

محمد خالد عبدالقيوم	الاسم
هندي	الجنسية
٤٠ سنة	العمر
أمين سر المجلس	المنصب
حاصل على بكالوريوس في اللغة العربية وأدائها	المؤهلات العلمية
<ul style="list-style-type: none"> • مشغل كمبيوتر في مكتب شمس تراوليس نيودلبي من عام ٢٠٠٩م - ٢٠١٠م • بائع تسويق في قسم المبيعات لدى شركة رؤوم التجارية من عام ٢٠١١م - ٢٠١٤م • مترجم ومراسل الخطابات في القسم الإداري لدى شركة رؤوم التجارية من عام ٢٠١٥م - ٢٠١٧م • أمين سر اللجنة في شركة رؤوم التجارية منذ عام ٢٠١٨م 	الخبرات العملية

٤-٤ الإدارة التنفيذية

الجدول رقم (١١): أعضاء الإدارة التنفيذية

م	الاسم	المنصب	الجنسية	العمر	تاريخ التعيين	الأسهم المملوكة مباشرة*	
						العدد	النسبة
١	حميد عبدالله الحميد	الرئيس التنفيذي	سعودي	٣١ سنة	٢٠٢١/٠١/١٥م	-	-
٢	حسن أحمد حمود غابشه	مدير الإنتاج	يمني	٥٢ سنة	٢٠١٧/٠٨/٠٢م	-	-
٣	جمال رمضان محمود محمد	المدير المالي	مصري	٥٠ سنة	٢٠١٧/٠٨/٠٢م	-	-
٤	علي سليمان علي العمر	مدير المصنع	سعودي	٣٦ سنة	٢٠١٧/٠٨/٠٢م	-	-

المصدر: الشركة

* لا يوجد أي ملكية غير مباشرة في أسهم الشركة لأي من أعضاء الإدارة التنفيذية كما بتاريخ هذه النشرة.

وفيما يلي نبذة عن ملخص السيرة الذاتية لأعضاء الإدارة التنفيذية:

الجدول رقم (١٢): السيرة الذاتية ل حسن أحمد حمود غابشه

حسن أحمد حمود غابشه	الاسم
يمني	الجنسية
٥٢ سنة	العمر
مدير الإنتاج	المنصب
بكالوريوس إدارة أعمال	المؤهلات العلمية
<ul style="list-style-type: none"> • عمل مدير إنتاج مؤسسة رؤوم التجارية من عام ١٩٩٧م إلى عام ٢٠٠٢م. • عمل مدير مشتريات لمؤسسة رؤوم التجارية من عام ٢٠٠٢ إلى عام ٢٠١٠م. • عمل كمدير تسويق شركة رؤوم التجارية من عام ٢٠١٠م إلى ٢٠١٦م. • ويعمل حالياً كمدير الإنتاج لدى شركة رؤوم التجارية مساهمة مقفلة من عام ٢٠١٦م إلى الآن. 	الخبرات العلمية

المصدر: الشركة

الجدول رقم (١٣): السيرة الذاتية ل جمال رمضان محمود محمد

الاسم	جمال رمضان محمود محمد
الجنسية	مصري
العمر	٥٠ سنة
المنصب	المدير المالي
المؤهلات العلمية	بكالوريوس محاسبة
الخبرات العلمية	<ul style="list-style-type: none"> عمل محاسب لدى مصنع البدر للخرسانة من عام ٢٠٠٠م إلى عام ٢٠٠٥م. عمل مراجع حسابات لدى مؤسسة رؤوم التجارية من عام ٢٠٠٥م إلى عام ٢٠١١م. عمل رئيس حسابات لدى شركة رؤوم التجارية من عام ٢٠١١م إلى عام ٢٠١٦م. عمل مدير مالي لدى شركة رؤوم التجارية مساهمة مقفلة من عام ٢٠١٦م إلى الآن.

المصدر: الشركة

الجدول رقم (١٤): السيرة الذاتية ل علي سليمان علي العمر

الاسم	علي سليمان علي العمر
الجنسية	سعودي
العمر	٣٦ سنة
المنصب	مدير المصنع
المؤهلات العلمية	بكالوريوس إدارة أعمال
الخبرات العلمية	<ul style="list-style-type: none"> عمل مشرف في فندق جولدن توليب من عام ٢٠١٠م إلى عام ٢٠١٦م. عمل مدير مصنع لشركة رؤوم التجارية من عام ٢٠١٧م إلى الآن.

المصدر: الشركة

وقد وردت السير الذاتية لعضو الإدارة التنفيذية «حميد عبدالله الحميد» في الصفحة (٣٠) ضمن السير الذاتية لأعضاء مجلس الإدارة.

٥-٤ لجان الشركة

وحيث أن لائحة حوكمة الشركات تعتبر استرشادية وليست إلزامية على الشركة إلا أن الشركة ملتزمة بكافة الأحكام الواردة في نظام الشركات الصادر بموجب المرسوم الملكي رقم (م/٣) وتاريخ ١٤٣٧/٠١/٢٨هـ (الموافق ٢٠١٥/١١/١٠م)، وما قد يرد عليه من تعديلات. وعليه قام مجلس إدارة الشركة بتاريخ ١٤٤٢/١٠/١٥هـ (الموافق ٢٠٢١/٠٥/٢٧م) بالموافقة على لائحة الحوكمة الخاصة بالشركة والسياسات واللوائح الأخرى (لائحة لجنة المراجعة، لائحة عمل لجنة المكافآت والترشيحات، لائحة الصلاحيات المالية والإدارية).

١-٥-٤ لجنة المراجعة

عملاً بنظام الشركات، تم تشكيل لجنة المراجعة من أعضاء غير تنفيذيين.

اختصاصات لجنة المراجعة

- تتعلق بمراجع الحسابات -اختيار المحاسب القانوني - متابعة أعماله - خطة عمله - الإجابة على استفساراته - دراسة تقاريره.
- الإشراف والرقابة على أداء إدارة المراجعة الداخلية في الشركة، للتحقق من مدى فاعليتها في تنفيذ الأعمال والمهام المحددة من مجلس الإدارة.
- مراجعة القوائم والبيانات المالية للشركة وإعلاناتها المتعلقة بأدائها المالي قبل عرضها على مجلس الإدارة وإبداء الرأي والتوصية.
- دراسة نظام الرقابة الداخلية والمالية وإدارة المخاطر في الشركة ورفع الرأي والتوصيات.
- دراسة السياسات المحاسبية المتبعة وإبداء الرأي والتوصية لمجلس الإدارة.
- تقويم فاعلية تقدير الشركة للمخاطر المهمة التي قد تتعرض لها والخطوات التي اتخذتها إدارة الشركة لمراقبة ومواجهة هذه المخاطر.
- التحقق من التزام الشركة بالأنظمة واللوائح والسياسات والتعليمات ذات العلاقة.
- مراجعة العقود والتعاملات المقترحة أن تجربها الشركة مع الأطراف ذوي العلاقة، وتقديم الاستشارة لمجلس الإدارة.



ويوضح الجدول التالي أعضاء لجنة المراجعة:

الجدول رقم (١٥): أعضاء لجنة المراجعة

م	الاسم	الصفة	المنصب	الجنسية	العمر	تاريخ التعيين	الأسم المملوكة مباشرة	
							العدد	النسبة
١	صالح محمد العريفي	عضو مجلس	الرئيس	سعودي	٥٢	٢٠٢١/٠٦/٠١ م	-	-
٢	وني عبدالله الوني	عضو خارجي	عضو	سعودي	٥١	٢٠٢١/٠٦/٠١ م	-	-
٣	سلطان عبدالله الشبيبي	عضو خارجي	عضو	سعودي	٣١	٢٠٢١/٠٦/٠١ م	-	-

وفيما يلي السير الذاتية لأعضاء لجنة المراجعة:

الجدول رقم (١٦): السيرة الذاتية ل صالح بن عبدالله بن إبراهيم العريفي

الاسم	صالح بن عبدالله بن إبراهيم العريفي
الجنسية	سعودي
العمر	٥٢ سنة
المنصب	عضو مجلس إدارة ورئيس لجنة المراجعة وعضو لندة المكافآت والترشحات.
المؤهلات العلمية	بكالوريوس إدارة.
الخبرات العلمية	<ul style="list-style-type: none"> • مدير المبيعات مصنع الوسطى للبلاستيك من عام ١٩٩١ م - ١٩٩٣ م. • مدير الإنتاج مصنع الوسطى للبلاستيك من عام ١٩٩٣ م - ١٩٩٤ م. • مدير عام مصنع الوسطى للبلاستيك من عام ١٩٩٤ م - ٢٠١٨ م. • مدير تنفيذي لشركة العريفي للتجارة والصناعة والمقاولات المحدودة من عام ٢٠١٨ م. • عضو في الغرفة التجارية الصناعية بالقصيم للدورة الحادية عشر. • عضو في الغرفة التجارية الصناعية بالقصيم للدورة الثانية عشر.

المصدر: الشركة

الجدول رقم (١٧): السيرة الذاتية ل وني عبدالله الوني

الاسم	وني عبدالله محمد الوني
الجنسية	سعودي
العمر	٥١ سنة
المنصب	عضو خارجي لجنة المراجعة.
المؤهلات العلمية	بكالوريوس محاسبة - ودبلوم بالائتمان والإقراض من الأكاديمية العربية للعلوم المالية والمصرفية.
الخبرات العلمية	<ul style="list-style-type: none"> • مدقق حسابات بديون المراقبة العامة لمدة عامين من عام ١٤١٦ هـ إلى ١٤١٨ هـ. • مدير عمليات فرع بمصرف الراجحي لمدة ثلاثة أشهر عام ١٩٩٧ م • مسئول حسابات عملاء شركات ومؤسسات انتمائياً عام ١٩٩٨ م. • مسئول حسابات ومكلف مدير لفرع الخيب ١٠٨ من شهر ٣ حتى ٨ من عام ٢٠٠٣ م. • مدير حسابات عملاء تجاري حتى عام ٢٠٠٨ م • رئيس فريق تمويل المنشآت الصغيرة والمتوسطة لمنطقة القصيم وحائل حتى تاريخ ٢٠١٩/١/٤ م. • عضولجنة خارجي في لجنة المراجعة في شركة القصيم القابضة.

المصدر: الشركة



الجدول رقم (١٨): السيرة الذاتية ل سلطان عبدالله الشبيلي

الاسم	سلطان عبدالله الشبيلي
الجنسية	سعودي
العمر	٣١
المنصب	عضو خارجي لجنة المراجعة.
المؤهلات العلمية	بكالوريوس محاسبة - جامعة الملك سعود
الخبرات العلمية	<ul style="list-style-type: none"> • مؤسس - سلطان أحمد محمد الشبيلي محاسبون ومراجعون قانونيون - فبراير ٢٠٢١ م حتى الآن. • شريك ورئيس اللجنة الفنية والتدريب (PKF) «البسام وشركاه محاسبون قانونيون» من عام ٢٠١٦ إلى عام ٢٠٢١ م. • قائد فريق المحاسبة في شركة ثقة لخدمات الأعمال من عام ٢٠١٦ م إلى عام ٢٠١٧ م. • مراجع رئيسي «ارنست ويونغ» من عام ٢٠١٢ م إلى عام ٢٠١٦ م.

المصدر: الشركة

٢-٥-٤ لجنة الترشيحات المكافآت

تشمل مهام ومسؤوليات لجنة الترشيحات والمكافآت ما يلي:

- التوصية لمجلس الإدارة بالترشيح لعضوية المجلس وفقاً للسياسات والمعايير المعتمدة، مع مراعاة عدم ترشيح أي شخص سبق إدانته بجريمة مخلة بالشرف والأمانة.
- المراجعة السنوية للاحتياجات المطلوبة من المهارات المناسبة لعضوية مجلس الإدارة، وإعداد وصف للقدرات والمؤهلات المطلوبة لعضوية مجلس الإدارة، بما في ذلك تحديد الوقت الذي يلزم أن يخصصه العضو لأعمال مجلس الإدارة.
- مراجعة هيكل مجلس الإدارة ورفع التوصيات في شأن التغييرات التي يمكن إجراؤها.
- تحديد جوانب الضعف والقوة في مجلس الإدارة، واقتراح معالجتها بما يتفق مع مصلحة الشركة.
- التأكد بشكل سنوي من استقلالية الأعضاء المستقلين وعدم وجود أي تعارض مصالح، إذا كان العضو يشغل عضوية مجلس إدارة شركة أخرى.
- وضع سياسات واضحة لتعويضات ومكافآت أعضاء مجلس الإدارة وكبار التنفيذيين، ويراعى عند وضع تلك السياسات استخدام معايير ترتبط بالأداء.

الجدول رقم (١٩): أعضاء لجنة المكافآت

م	الاسم	الصفة	المنصب	الجنسية	العمر	تاريخ التعيين	الأسهم المملوكة المباشرة	
							العدد	النسبة
١	صالح محمد العريفي	عضو مجلس	عضو	سعودي	٥٢	٢٠٢١/٠٦/٠١ م	-	-
٢	عبدالإله محمد الشريدة	عضو مجلس	عضو	سعودي	٤٠	٢٠٢١/٠٦/٠١ م	-	-
٣	شاكر عبدالله الحميد	عضو خارجي	الرئيس	سعودي	٤٠	٢٠٢١/٠٦/٠١ م	-	-

وفيما يلي السيرة الذاتية لأعضاء لجنة الترشيحات والمكافآت:

الجدول رقم (٢٠): السيرة الذاتية ل شاكر عبدالله الحميد

الاسم	شاكر عبدالله الحميد
الجنسية	سعودي
العمر	٤٠
المنصب	رئيس لجنة المكافآت والترشيحات.
المؤهلات العلمية	بكالوريوس إدارة أعمال.
الخبرات العلمية	<ul style="list-style-type: none"> • عضو مجلس إدارة في شركة القصيم الزراعية وعضو في لجنة الترشيحات والمكافآت من عام ٢٠١٦ م إلى عام ٢٠١٩ م.

المصدر: الشركة

وقد وردت السير الذاتية لأعضاء لجنة الترشيحات والمكافآت في الصفحة (٣٤) ضمن السير الذاتية لأعضاء مجلس الإدارة.

0- سياسة توزيع الأرباح

وفق النظام الأساسي للشركة، يكون توزيع أرباح الشركة الصافية السنوية على الوجه الآتي:

- يجنب ١٠٪ من الأرباح الصافية لتكوين احتياطي نظامي، ويجوز للجمعية العامة العادية وقف هذا التجنب متى بلغ الاحتياطي المذكور ٣٠٪ من رأس المال المدفوع.
- للجمعية العامة العادية أن تقرر تكوين احتياطات أخرى وذلك بالقدر الذي يحقق مصلحة الشركة أو يكفل توزيع أرباح ثابتة قدر الإمكان على المساهمين، وللجمعية المذكورة كذلك أن تقتطع من صاف الأرباح مبالغ لإنشاء مؤسسات اجتماعية لعاملي الشركة أو لمعاونة ما يكون قائما من هذه المؤسسات
- يوزع من الباقي بعد ذلك على المساهمين نسبة تمثل ٥٪ لمكافأة مجلس الإدارة على أن يكون استحقاق هذه المكافأة متناسبا مع عدد الجلسات التي يحضرها العضو.
- يجوز لمجلس إدارة الشركة توزيع أرباح مرحلية على المساهمين بشكل نصف سنوي أو ربع سنوي بعد التوصية للجمعية العامة وموافقة الجمعية على توزيع هذه الأرباح، وذلك وفق الضوابط التي تضعها الجهة المختصة.
- يجوز للشركة بناء على اقتراح مجلس الإدارة وموافقة الجمعية العامة العادية توزيع أرباح مرحلية (نصف أو ربع سنوية)، كما يجوز للجمعية العامة العادية تفويض مجلس الإدارة بتوزيع أرباح مرحلية (نصف أو ربع سنوية)، على أن يكون هذا التوزيع من الأرباح الحقيقية القابلة للتوزيع.

ويجدر بالإشارة إلى أن الشركة تسعى إلى توزيع أرباح على المساهمين، وذلك بهدف تعزيز قيمة الإستثمار في الشركة، إلا أنها لا تقدم أي ضمانات بشأن توزيعات الأرباح في المستقبل وكذلك بشأن قيمة هذه الأرباح الذي يمكن توزيعها. بينما يعتمد ذلك على وضع الشركة والمناخ الإقتصادي بشكل عام وغيرها من العوامل الأخرى كتوفر السيولة ومدى جدوى الفرص الإستثمارية أو خطط التوسع.

وقد قامت الشركة خلال التسعة أشهر الأولى المنتهية في ٣٠ سبتمبر ٢٠٢١ م، بتوزيع للأرباح المرحلة بقيمة إجمالية ١٦,٥٠٠,٠٠٠ ريال سعودي.

ويوضح الجدول التالي صافي الربح وصيد الأرباح المبقة والتوزيعات التي تمت خلال السنوات المالية ٢٠١٩ م، و ٢٠٢٠ م، وفترة الستة أشهر المنتهية في ٣٠ يونيو ٢٠٢١ م.

فترة الستة أشهر المنتهية في ٣٠ يونيو ٢٠٢١ م	٢٠٢٠ م	٢٠١٩ م	بالريال السعودي
١٥,٣٩٥,٧٠٢	٢٦,٠٦٦,٦٥٤	١٧,٠٤٥,٢٤١	صافي الربح
١٤,٠٠٠,٠٠٠	١٣,٧٥٠,٠٠٠	-	توزيعات الأرباح المعلنة خلال الفترة
١٤,٠٠٠,٠٠٠	١٣,٧٥٠,٠٠٠	-	توزيعات الأرباح المسددة خلال الفترة
٢٧,٣٢٧,٥٠٣	٢٧,٤٧١,٣٧١	١٧,٧٦١,٠٩٧	صيد الأرباح المبقة

في تاريخ ١٨/٠٩/١٤٤١ هـ (الموافق ١١/٠٥/٢٠٢٠ م) وافقت الجمعية العمومية لشركة رؤوم التجارية على توزيع أرباح عن النصف الثاني لعام ٢٠١٩ م، بمبلغ (١١,٥٠٠,٠٠٠) ريال سعودي وبواقع ١ ريال للسهم الواحد. وفي تاريخ ٠٤/٠٤/١٤٤٢ هـ (الموافق ٢٢/١١/٢٠٢٠ م) وافقت الجمعية العمومية للشركة على توزيع أرباح بقيمة (٢,٢٥٠,٠٠٠) ريال سعودي من الأرباح المبقة من السنوات السابقة وذلك بمعدل ٠,٤٥ ريال للسهم الواحد.

وفي تاريخ ٢٦/٠٥/١٤٤٢ هـ (الموافق ١٠/٠١/٢٠٢١ م) وافقت الجمعية العامة العادية لشركة رؤوم التجارية توزيع أرباح بقيمة (٤,٠٠٠,٠٠٠) ريال سعودي بمعدل ٠,٨٠ ريال للسهم الواحد وذلك من الأرباح المبقة من السنوات السابقة.

وفي تاريخ ٢٧/١٠/١٤٤٢ هـ (الموافق ٠٨/٠٦/٢٠٢١ م) وافقت الجمعية العامة على توزيع أرباح بقيمة (١٠,٠٠٠,٠٠٠) ريال سعودي بمعدل ٢ ريال للسهم الواحد من الأرباح المبقة من السنوات السابقة.

6- استخدام متحصلات الطرح

تبلغ القيمة المتوقعة لإجمالي متحصلات الطرح مبلغ (٥٥) ريال سعودي، سيدفع منها تقريبا حوالي ثلاثة مليون ومائتان الف (٣,٢٠٠,٠٠٠) ريال كمصاريف للطرح، والتي تشمل أتعاب المستشار المالي، ومدير الاكتتاب، ومستشار العناية المهنية القانونية، وتكاليف التسويق والطباعة، والمصاريف والتكاليف الأخرى المتعلقة بالطرح.

هذا وسوف يتم توزيع صافي متحصلات الطرح والمقدرة بحوالي (٥٥) ريال على المساهمين البائعين كل حسب النسبة التي يمتلكها في رأس مال الشركة، ولن تستلم الشركة أي مبلغ من صافي متحصلات الطرح.

-V- الإقرارات

يقرأ أعضاء مجلس الإدارة بالشركة ما يلي:

- لم يكن هناك أي انقطاع في أعمال المُصدر يمكن أن يؤثر أو يكون قد أثر تأثيراً ملحوظاً في الوضع المالي خلال الـ (١٢) شهراً الأخيرة.
- لم تمنح أي عمولات أو خصومات أو أتعاب وساطة أو أي عوض غير نقدي من قبل المُصدر خلال السنة السابقة مباشرة لتاريخ طلب التسجيل أو طرح أي أسهم.
- لم يكن هناك أي تغيير سلبى جوهري في الوضع المالي والتجاري للمصدر خلال السنة السابقة مباشرة لتاريخ تقديم طلب التسجيل.
- بخلاف ما ورد في صفحة (ج) (دليل الشركة)، والفقرة الفرعية (٢-١-٨) «مخاطر المعاملات مع الأطراف ذات العلاقة» من هذه النشرة، ليس لأعضاء مجلس الإدارة أو لأي من أقربائهم أي أسهم أو مصلحة من أي نوع في المُصدر.
- كما في تاريخ هذه النشرة، الشركة ليست خاضعة لأي دعاوى أو إجراءات قانونية قد تُؤثر جوهرياً في أعمالها أو في وضعها المالي.
- كما في تاريخ هذه النشرة، أعضاء مجلس الإدارة ليسوا خاضعين لأي دعاوى أو إجراءات قانونية قد تؤثر جوهرياً في أعمال الشركة أو في وضعها المالي.
- كما في تاريخ هذه النشرة، لا يشترك أي من أعضاء مجلس الإدارة في أعمال منافسة للشركة.
- بخلاف ما ورد في الفقرة الفرعية (مخاطر المعاملات مع الأطراف ذات العلاقة) من الفقرة (٢) «عوامل المخاطرة» من هذه النشرة، تقرأ الشركة بأنه لا توجد لديها أية عقود أو ترتيبات سارية المفعول عند تقديم نشرة الإصدار هذه يكون فيها مصلحة لرئيس مجلس الإدارة، أو أحد أعضاء مجلس الإدارة أو الرئيس التنفيذي، أو مدير الإدارة المالية، أو غيرهم من الأطراف ذوي العلاقة.
- لا توجد أي وقائع أخرى يمكن أن تؤثر على طلب تسجيل الأوراق المالية لم يتم تضمينها في هذه النشرة.
- أن الشركة حاصلة على جميع التراخيص والموافقات الأساسية المطلوبة لممارسة أنشطتها، باستثناء شهادة سلامة الدفاع المدني لفرع الشركة في مدينة جدة (حي الزهدة)، (ولمزيد من التفاصيل يرجى الرجوع للقسم الفرعي رقم (٢-١-٢) «مخاطر عدم الحصول على التراخيص والتصاريح والشهادات اللازمة وعدم تجديدها»).
- أن الشركة قد حصلت على جميع الموافقات اللازمة لإدراج أسهمها في السوق الموازية.
- أنه في حال كانت هناك أية مطالبات زكوية مستقبلية من قبل هيئة الزكاة والضريبة والجمارك عن أي من السنوات المالية السابقة تتخطى قيمتها قيمة المخصص المكون لهذا الغرض بتاريخ ٢٠٢١/٠٦/٣٠ م فسوف يتحملها المساهمون البائعون.
- أن جميع التعاملات مع الأطراف ذوي العلاقة تمت على أسس تجارية وتمت الموافقة عليها من قبل الجمعية العامة.

٨- المعلومات المتعلقة بالأسهم وأحكام الطرح وشروطه

٨-١ تقديم طلب إلى الهيئة لتسجيل الأسهم في السوق الموازية

تقدمت الشركة بطلب لبيئة السوق المالية لتسجيل وطرح الأسهم في السوق الموازية وفقاً لمتطلبات قواعد طرح الأوراق المالية والالتزامات المستمرة الصادرة عن هيئة السوق المالية. وقد تمت الموافقة على نشرة الإصدار هذه وتم تقديم كافة المستندات المؤيدة التي طلبتها الهيئة، كما تم الحصول على جميع الموافقات الرسمية اللازمة لعملية طرح الأسهم في السوق الموازية.

يجب على جميع المستثمرين المؤهلين قراءة شروط وأحكام الطرح بعناية تامة قبل استكمال تعبئة نموذج طلب الاكتتاب، حيث أن التوقيع على نموذج طلب الاكتتاب وتسليمه من خلال النظام الإلكتروني يعتبر بمثابة إقرار بالقبول والموافقة على شروط وأحكام الطرح المذكورة.

٨-٢ نوع وإجمالي قيمة الطرح

سوف يتم طرح مليون (١,٠٠٠,٠٠٠) سهم عادي ذو قيمة اسمية قدرها عشرة (١٠) ريالاً سعودية للسهم الواحد، تمثل ٢٠٪ من رأس مال الشركة، سيتم طرحها للاكتتاب في السوق الموازية بسعر (**) ريال للسهم الواحد وبقيمة إجمالية قدرها (**) مليون ريال سعودي، ويقتصر الطرح على فئات المستثمرين المؤهلين، وهم كما يلي:

- ١- مؤسسات سوق مالية تتصرف لحسابها الخاص.
- ٢- عملاء مؤسسة سوق مالية مرخص لها في ممارسة أعمال الإدارة شريطة أن تكون مؤسسة السوق المالية قد عُيّنَت بشروط تمكّنها من اتخاذ القرارات الخاصة بقبول المشاركة في الطرح والاستثمار في السوق الموازية نيابة عن العميل ودون الحاجة إلى الحصول على موافقة مسبقة منه.
- ٣- حكومة المملكة، أو أي جهة حكومية، أو أي هيئة دولية تعترف بها الهيئة، أو السوق، أو أي سوق مالية أخرى تعترف بها الهيئة، أو مركز الإيداع.
- ٤- الشركات المملوكة من الحكومة، مباشرة أو عن طريق محافظة يديرها شخص مرخص له في ممارسة أعمال الإدارة.
- ٥- الشركات والصناديق المؤسسية في دول مجلس التعاون لدول الخليج العربية.
- ٦- صناديق الاستثمار.
- ٧- الأجانب غير المقيمين المسموح لهم بالاستثمار في السوق الموازية والذين يستوفون المتطلبات المنصوص عليها في الدليل الاسترشادي لاستثمار الأجانب غير المقيمين المسموح لهم الاستثمار في السوق الموازية (ولمزيد من التفاصيل يرجى الرجوع للقسم رقم (١) «التعريفات والمصطلحات»).
- ٨- المؤسسات المالية الاجنبية المؤهلة.
- ٩- أي أشخاص اعتباريين آخرين يجوز لهم فتح حساب استثماري في المملكة وحساب لدى مركز الإيداع.
- ١٠- أشخاص طبيعيين يجوز لهم فتح حساب استثماري في المملكة وحساب لدى مركز الإيداع، ويستوفون أي من المعايير الآتية:
 - أ. أن يكون قد قام بصفقات أسواق الأوراق المالية لا يقل مجموع قيمتها عن أربعين مليون ريال سعودي ولا تقل عن عشرة صفقات في كل ربع سنة خلال الاثني عشر شهراً الماضية.
 - ب. أن لا تقل قيمة صافي أصوله عن خمسة ملايين ريال سعودي.
 - ج. أن يعمل أو سبق له العمل مدة ثلاث سنوات على الأقل في القطاع المالي.
 - د. أن يكون حاصلاً على الشهادة العامة للتعامل في الأوراق المالية المعتمدة من قبل الهيئة.
 - هـ. أن يكون حاصلاً على شهادة مهنية متخصصة مجال أعمال الأوراق المالية معتمدة من جهة معترف فيها دولياً.
- ١١- أي أشخاص آخرين تحددهم الهيئة.

٨-٣ سعر الطرح والقيمة الاسمية لكل سهم

لا توجد صفقات طرح خاص تمت مؤخراً على أسهم الشركة، وفي حال حدثت مثل هذه الصفقات فإنه يتم نقل الملكية بموجب عقد بيع بين الطرفين وليس للشركة علاقة في معرفة سعر البيع الذي تم بينهم.



تم تحديد سعر الطرح من خلال تحديد القيمة السوقية العادلة للشركة والتي قامت بها شركة الوساطة المالية (وساطة كابيتال). يبلغ سعر الطرح للسهم (●●) ريال سعودي، وتبلغ القيمة الاسمية للسهم عشرة (١٠) ريالاً سعودية، ومما تجدر الإشارة إليه بأن رأس مال الشركة يبلغ خمسين مليون (٥٠,٠٠٠,٠٠٠) ريال سعودي، مقسم إلى خمسة ملايين (٥,٠٠٠,٠٠٠) سهم عادي مدفوعة القيمة بالكامل.

يتم تحديد سعر الافتتاح للسهم بناءً على العرض والطلب على السهم عن طريق آلية مزاد الافتتاح وهي فترة تسبق افتتاح السوق (من الساعة ٩:٣٠ صباحاً إلى ١٠:٠٠ صباحاً)، ويمكن للمستثمرين خلال هذه الفترة إدخال أوامر البيع والشراء، ومن ثم يقوم نظام التداول بإيجاد السعر العادل الذي يتم عنده تنفيذ الأوامر بعد مطابقتها في فترة المزاد، ويكون سعر التنفيذ هو سعر الافتتاح مع نسبة تذبذب يومية مسموح بها تبلغ (٣٠٪ ارتفاعاً وهبوطاً). ويعتبر السعر الاسترشادي كمرجع فقط للقيمة السوقية العادلة وهو سعر الطرح لليوم الأول فقط، وتحسب السوق أسعار الافتتاح والإغلاق حسب الآتي:

- ١- يحدد نظام التداول سعر الحد الأقصى من الكمية التي يمكن تداولها من الأوراق المالية.
- ٢- إذا كان هناك سعران أو أكثر قد يتداولان الكمية نفسها، يحدد نظام التداول السعر الذي يترك أقل حد الأدنى المتبقي، وهو عدد الأوراق المالية غير المطابقة بهذا السعر.
- ٣- إذا وجد سعران أو أكثر بنفس الحد الأدنى المتبقي، يحدد نظام التداول السعر وفق الآتي:
 - أ. الأعلى سعراً عند عدم توازن الكمية غير المطابقة في طرف الشراء فقط.
 - ب. الأقل سعراً عند عدم توازن الكمية غير المطابقة في طرف البيع فقط.
 - ج. (ج) متوسط أسعار (أ) و(ب) عند عدم توازن الكمية غير المطابقة في الطرفين (البيع والشراء)، يقرب متوسط السعرين إلى أقرب وحدة تغيير السعر عند الإمكان.

يكون تداول الأسهم من يوم الأحد إلى يوم الخميس، باستثناء العطلات الرسمية في المملكة. ويتبع يوم التداول تسلسل الجلسات المحدد في الجدول الآتي:

الجلسة	الجدول الزمني
الجلسة الأولى: مزاد الافتتاح	٩:٣٠-١٠:٠٠
الجلسة الثانية: السوق مفتوح - تنفيذ	١٠:٠٠-١٥:٠٠
الجلسة الثالثة: مزاد الإغلاق	١٥:١٠-١٥:٠٠
الجلسة الرابعة: التداول على سعر الإغلاق	١٥:٢٠-١٥:١٠
الجلسة الخامسة: السوق مغلق	١٦:٠٠-١٥:٠٠

- يتاح تمرير وتعديل وإلغاء الأوامر خلال الجلسة الأولى والجلسة الثانية والجلسة الثالثة والجلسة الرابعة، ويتاح تعديل صلاحية الأمر وإلغاؤه خلال الجلسة الخامسة، ويتاح تعطيل الأوامر غير المنفذة خلال يوم التداول.
 - تعرض الأوامر مجتمعة بحسب السعر عند مستوى سعري محدد (عرض السوق بحسب السعر) خلال الجلسة الأولى والجلسة الثالثة.
 - تطابق الأوامر في نهاية الجلسة الأولى والجلسة الثالثة وخلال الجلسة الثانية والجلسة الرابعة.
- يحدد وقت إنهاء الجلستين الأولى والثالثة بشكل متغير يومياً ٣٠ ثانية وفق الأوقات المحددة للجلستين في الجدول أعلاه.

٤-٨ طريقة الاكتتاب

سوف يتم توفير وتعبئة نماذج طلبات الاكتتاب للمكتتبين إلكترونياً من خلال النظام الإلكتروني الذي سوف يتم توفيره في الموقع الإلكتروني لمدير الإكتتاب خلال فترة الطرح. ويجب على المكتتب تعبئة طلب الاكتتاب إلكترونياً وفقاً لتعليمات الاكتتاب الموضحة في نموذج الاكتتاب وفي هذه النشرة. وينبغي على المكتتب الموافقة على كافة الشروط والأحكام وأن يستكمل كافة الأقسام ذات الصلة في نموذج الاكتتاب.

تحتفظ الشركة بالحق في رفض أي طلب اكتتاب جزئياً أو كلياً، في حالة عدم استيفاء أي من شروط وأحكام الاكتتاب أو عدم اتباع التعليمات اللازمة. لا يجوز إدخال أي تعديلات على نموذج طلب الاكتتاب أو سحبه بعد تقديمه، حيث يمثل نموذج طلب الاكتتاب بمجرد تقديمه اتفاقاً ملزماً قانونياً بين الشركة والمكتتب.

يملك المساهمون البائعون حالياً ١٠٠٪ من رأس مال الشركة، وسوف يمتلكون ٨٠٪ من رأس مال الشركة بعد انتهاء الطرح، ويمكن للمستثمرين الحصول على نسخة إلكترونية من نشرة الإصدار هذه ونموذج طلب الاكتتاب من المستشار المالي أو مدير الاكتتاب من خلال معلومات الاتصال الموضحة أدناه:

المستشار المالي



شركة الوساطة المالية (وساطة كابتال)
الرياض - شارع العليا العام
ص.ب. ٥٠٣١٥، الرياض ١١٥٢٣
المملكة العربية السعودية
هاتف: +٩٦٦١١٤٩٤٤٠٦٧
فاكس: +٩٦٦١١٤٩٤٤٢٠٥
البريد الإلكتروني: info@wasatah.com.sa
البريد الإلكتروني: www.wasatah.com.sa

مدير الاكتتاب



شركة مجموعة النفيعي للاستثمار
مركزين حرمان، شارع التحلية، الدور السابع مكتب رقم ٧٠٤
ص.ب. ١٧٣٨١ جده ٢١٤٨٤
المملكة العربية السعودية
هاتف: +٩٦٦١٢٦٦٥٠٧١
فاكس: +٩٦٦١٢٦٦٥٥٧٢٣
البريد الإلكتروني: www.nefai.com
الموقع الإلكتروني: info@nefaie.com

٥-٨ فترة الطرح وشروطها

سيبدأ مدير الاكتتاب باستلام نماذج طلبات الاكتتاب ابتداء من يوم الأحد ١٤٤٣/٠٦/٢٧ هـ (الموافق ٢٠٢٢/٠١/٣٠ م) وحتى يوم الخميس ١٤٤٣/٠٧/٠٢ هـ (الموافق ٢٠٢٢/٠٢/٠٣ م).

عند توقيع وتقديم نموذج طلب الاكتتاب إلكترونياً سيقوم مدير الاكتتاب بمراجعة الطلب ومراجعة المستندات المطلوبة، وفي حال اكتمال الطلب يقوم بختتم النموذج وإشعار المكتب بقبول طلبه عن طريق القنوات الإلكترونية التي تشمل الرسائل النصية أو البريد الإلكتروني، وفي حالة عدم اكتمال طلب الاكتتاب أو عدم صحة المعلومات المقدمة فيه، فإن نموذج طلب الاكتتاب يُعتبر لاغياً.

يجب على المستثمر أن يوضح في نموذج طلب الاكتتاب عدد الأسهم التي يرغب الاكتتاب بها، بحيث يكون إجمالي مبلغ الاكتتاب هو حاصل ضرب عدد الأسهم التي يرغب الاكتتاب بها في سعر الطرح البالغ (٣٣٣) ريالاً سعودياً للسهم الواحد. الحد الأدنى للاكتتاب هو (١٠) عشرة أسهم، بينما الحد الأقصى للاكتتاب هو (٢٤٩,٩٩٠) مائتان وتسعة وأربعون وتسعمائة وتسعون سهماً لكل مكتب.

يجب تقديم نموذج طلب الاكتتاب إلكترونياً خلال فترة الطرح مع إرفاق المستندات التالية (حسبما ينطبق الحال):

- ١- صورة بطاقة الأحوال المدنية (للمكتب الفرد).
- ٢- صورة صك الوكالة الشرعية (عندما يكون طلب الاكتتاب مقدماً من الوكيل بالنيابة عن المكتب).
- ٣- صورة السجل التجاري وصورة من تفويض مقدم الطلب وهويته (إذا كان المكتب شركة).
- ٤- صورة من السجل التجاري وصورة هوية المفوض بتقديم الطلب وصورة تراخيص هيئة السوق المالية (في حال كان المكتب صندوق استثماري أو شركة مرخصة من هيئة السوق المالية، ويضاف صورة من الاتفاقية بين المكتب والشركة المرخصة في حال المحافظ أو اتفاقيات الاستثمار بالنيابة).
- ٥- أي مستندات أخرى يتم طلبها أو الاطلاع عليها.

يجب أن تسدد كامل قيمة الأسهم المكتتب بها بإجراء حوالة مباشرة إلى حساب الأمانة الخاص بالطرح، ويحق للشركة أن ترفض نموذج طلب الاكتتاب كلياً أو جزئياً إذا لم يستوف الطلب شروط وأحكام الطرح، وسيقبل المكتب عدد الأسهم المخصصة له ما لم تزد هذه الأسهم عن الأسهم التي طلب الاكتتاب بها.

٦-٨ طريقة التخصيص ورد الفائض

سيقوم مدير الاكتتاب بفتح حساب أمانه لاستلام مبالغ الاكتتاب. يجب على كل مكتب تعبئة طلب الاكتتاب إلكترونياً وتسليمه في النظام الإلكتروني الذي سوف يتم توفيره في الموقع الإلكتروني لمدير الاكتتاب وتحويل المبالغ المكتتب بها في حساب الأمانة الخاص بالطرح.

يجب على المكتب أن يطبع طلب الاكتتاب بعد تعيئته إلكترونياً والتوقيع عليه وإرفاقه في النظام الإلكتروني في موعد أقصاه الساعة الرابعة مساءً من تاريخ يوم الإقفال. يجب أن يرفق بطلب الاكتتاب في أسهم الطرح جميع المستندات المؤيدة المطلوبة حسب التعليمات. وبإكمال طلب الاكتتاب، يقر كل مكتب بأنه استلم هذه النشرة وقرأها، وبناءً عليه يقر برغبته في الاكتتاب في الأسهم المطروحة حسب ما هو مبين في طلب الاكتتاب.

سيكون الاكتتاب في أسهم الطرح من خلال تقديم طلب الاكتتاب إلكترونياً في النظام الإلكتروني وتحويل الأموال مباشرة إلى حساب الأمانة المخصص للطرح.

وسيقم تخصيص الأسهم المطروحة للاكتتاب وفقاً لما يقترحه المستشار المالي بالتشاور مع المصدر، وسوف يتم الإعلان عن عملية التخصيص النهائي لأسهم الطرح في موعد أقصاه يوم الثلاثاء ١٤٤٣/٠٧/٠٧ هـ (الموافق ٢٠٢٢/٠٢/٠٨ م)، وسيكون رد الفائض خلال (٦) أيام عمل من تاريخ التخصيص، ولن تكون هناك أي عمولات أو استقطاعات من الجهة المستلمة لمتحصلات الطرح أو مدير الاكتتاب أو الشركة.

وسوف يقوم المستشار المالي ومدير الاكتتاب بإرسال إشعارات للمكاتبين توضح العدد النهائي للأسهم المخصصة لكل منهم والمبالغ الفائضة التي سيتم ردها لهم، إن وجدت.

ولمزيد من المعلومات يتعين على المكاتبين الاتصال بالمستشار المالي أو مدير الاكتتاب.

أحكام متفرقة

- ١- يكون طلب الاكتتاب وكافة الشروط والأحكام والتعهدات ذات العلاقة ملزمة ولمنفعة أطراف الاكتتاب وخلفائهم والمتنازل لهم ومنفذي الوصايا ومديري التركات والورثة. ولا يجوز التنازل عن طلب الاكتتاب أو عن أي حقوق أو مصالح أو التزامات ناشئة عنه أو تفويض أي منها من قبل الأطراف في الاكتتاب دون الحصول على موافقة خطية مسبقة من الطرف الآخر.
- ٢- تخضع هذه التعليمات والبنود وأي استلام لنماذج طلب الاكتتاب أو العقود المترتبة عليها لأنظمة المملكة وتفرض وتنفذ طبقاً لها.
- ٣- سيتم نشر نشرة الإصدار هذه باللغة العربية بعد موافقة هيئة السوق المالية عليها.

٧-٨ الأوقات والظروف التي يجوز فيها تعليق أسهم الشركة

١-٧-٨ تعليق الطرح أو إلغائه

أ. يجوز للهيئة تعليق تداول الأوراق المالية المدرجة أو إلغائه إدراجها في أي وقت حسبما تراه مناسباً، وذلك في أي من الحالات التالية:

- ١- إذا رأيت ضرورة ذلك حمايةً للمستثمرين أو للمحافظة على سوق منتظمة.
- ٢- إذا أخفقت الشركة إخفاً تراه الهيئة جوهرياً في الالتزام بنظام السوق المالية أو لوائح التنفيذ أو قواعد السوق.
- ٣- إذا لم تسدد الشركة أي مقابل مالي مستحق للهيئة أو السوق أو أي غرامات مستحقة للهيئة في مواعيدها.
- ٤- إذا رأيت أن الشركة أو أعمالها أو مستوى عملياتها أو أصولها لم تعد مناسبة لاستمرار طرح الأسهم في السوق.
- ٥- عند الإعلان عن استحواذ عكسي لا يتضمن معلومات كافية بشأن الصفقة المقترحة، وفي حال أعلنت الشركة عن معلومات كافية تتعلق بالكيان المستهدف، واقتنعت الهيئة، بعد إعلان الشركة، بأنه ستوافر معلومات كافية متاحة للجمهور حول الصفقة المقترحة للاستحواذ العكسي، فللهيئة اتخاذ قرار بعدم تعليق التداول في هذه المرحلة.
- ٦- عند تسرب معلومات عن الصفقة المقترحة للاستحواذ العكسي، ويتعذر على الشركة تقييم وضعها المالي بدقة ويتعذر عليها إبلاغ السوق وفقاً لذلك.
- ٧- إذا لم تستوف متطلبات السيولة المحددة في الفقرة (ب) من المادة الحادية والأربعين من قواعد الإدراج بعد مضي المدة المحددة في الفقرة الفرعية (١) من الفقرة (د) من المادة الثانية والأربعين من قواعد الإدراج.
- ٨- عند قيد طلب افتتاح إجراء إعادة التنظيم المالي للمصدر الذي بلغت خسائره المتراكمة ٥٠٪ فأكثر من رأس ماله لدى المحكمة بموجب نظام الإفلاس.
- ٩- عند قيد طلب افتتاح إجراء التصفية أو إجراء التصفية الإدارية للمصدر لدى المحكمة الإدارية بموجب نظام الإفلاس.
- ١٠- عند صدور حكم المحكمة النهائي بإنهاء إجراء إعادة التنظيم المالي وافتتاح إجراء التصفية أو إجراء التصفية الإدارية للمصدر بموجب نظام الإفلاس.
- ١١- عند صدور حكم المحكمة النهائي بافتتاح إجراء التصفية أو إجراء التصفية الإدارية للمصدر بموجب نظام الإفلاس.



ب. يخضع رفع تعليق التداول المفروض بموجب الفقرة (أ) المذكورة أعلاه للاعتبارات التالية:

- ١- معالجة الأوضاع التي أدت إلى التعليق بشكل كافٍ، وعدم وجود ضرورة لاستمرار التعليق حمايةً للمستثمرين.
- ٢- أن رفع التعليق من المرجح عدم تأثيره في النشاط العادي للسوق.
- ٣- التزام المُصدر بأي شروط أخرى تراها الهيئة.
- ٤- عند صدور حكم المحكمة النهائي بافتتاح إجراء إعادة التنظيم المالي للمصدر بموجب نظام الإفلاس ما لم يكن مُوقفاً عن مزاولة نشاطاته من قبل الجهة المختصة ذات العلاقة، وذلك في حال كان التعليق وفق الفقرة الفرعية (٨) من الفقرة (أ) أعلاه.
- ٥- عند صدور حكم المحكمة النهائي برفض افتتاح إجراء التصفية أو إجراء التصفية الإدارية بموجب نظام الإفلاس ما لم يكن مُوقفاً عن مزاولة نشاطاته من قبل الجهات المختصة ذات العلاقة، وذلك في حال كان التعليق وفق الفقرة الفرعية (٩) من الفقرة (أ) أعلاه.

ج. تعلق السوق تداول الأوراق المالية للشركة في أي من الحالات الآتية:

- ١- عند عدم التزام الشركة بالمواعيد المحددة للإفصاح عن معلوماتها المالية الدورية وفق اللوائح التنفيذية ذات العلاقة.
- ٢- عند تضمن تقرير مراجع الحسابات على القوائم المالية للشركة رأي معارض أو امتناع عن إبداء الرأي إلى حين إزالة الرأي المعارض أو الامتناع عن إبداء الرأي.
- ٣- إذا لم تستوف متطلبات السيولة المحددة في البابين الثاني والثامن من قواعد الإدراج بعد مضي المهلة التي تحددها السوق المالية للشركة لتصحيح أوضاعها ما لم توافق الهيئة على خلاف ذلك.
- ٤- عند صدور قرار عن الجمعية العامة غير العادية للشركة بتخفيض رأس ماله وذلك ليومي التداول التاليين لصدور القرار.
- د. ترفع السوق التعليق المشار إليه في الفقرات الفرعية (١) و(٢) من الفقرة (ج) من المادة السادسة والثلاثون لقواعد الطرح، بعد مضي جلسة تداول واحدة تلي انتفاء سبب التعليق، وفي حالة إتاحة تداول أسهم المصدر خارج المنصة، ترفع السوق التعليق خلال مدة لا تتجاوز خمسة جلسات تداول تلي انتفاء سبب التعليق.
- هـ. يجوز للسوق في أي وقت أن تقترح على الهيئة تعليق تداول أي أوراق مالية مدرجة أو إلغائها إدراجها إذا رأت من المرجح حدوث أي من الحالات الواردة في الفقرة (أ) من المادة السادسة والثلاثون لقواعد الطرح.
- و. يجب على الشركة التي عُلق تداول أسهمها الاستمرار في الالتزام بنظام السوق المالية ولوائحها التنفيذية وقواعد السوق.
- ز. إذا استمر تعليق تداول الأسهم مدة (٦) أشهر من دون أن تتخذ الشركة إجراءات مناسبة لتصحيح ذلك التعليق، فيجوز للهيئة إلغاء طرح أسهم الشركة.
- ح. عند إكمال المصدر لعملية استحواد عكسي، يلغى إدراج أسهم الشركة. وإذا رغبت الشركة في إعادة إدراج أسهمها، فعليها تقديم طلب جديد لطرح أسهمها وفقاً لقواعد الطرح واستيفاء المتطلبات ذات العلاقة المنصوص عليها في قواعد طرح الأوراق المالية والالتزامات المستمرة.
- ط. لا تخل هذه المادة بتعليق التداول أو إلغاء الطرح الناتج عن خسائر الشركة بناءً على اللوائح التنفيذية وقواعد السوق ذات العلاقة.

٢-٧-٨ الإلغاء الاختياري للطرح

أ. لا يجوز للشركة بعد إدراج أوراقها المالية في السوق إلغاء الإدراج إلا بموافقة مسبقة من الهيئة. وللحصول على موافقة الهيئة، يجب على الشركة تقديم طلب الإلغاء إلى الهيئة مع تقديم إشعار متزامن للسوق بذلك، وأن يشمل الطلب المعلومات الآتية:

- ١- الأسباب المحددة لطلب الإلغاء.
 - ٢- نسخة من الإفصاح المشار إليه في الفقرة (د) أدناه.
 - ٣- نسخة من المستندات ذات العلاقة ونسخة من كل وثيقة مرسله إلى المساهمين، إذا كان إلغاء الطرح نتيجة عملية استحواد أو أي إجراء آخر تتخذها الشركة.
 - ٤- أسماء ومعلومات الاتصال الخاصة بالمستشار المالي والمستشار القانوني المعينين بموجب اللوائح التنفيذية ذات العلاقة.
- ب. يجوز للهيئة - بناءً على تقديرها - قبول طلب الإلغاء أو رفضه.
- ج. يجب على الشركة الحصول على موافقة الجمعية العامة غير العادية على إلغاء الطرح بعد حصوله على موافقة الهيئة.
- د. عند إلغاء الطرح بناءً على طلب الشركة، يجب على الشركة أن يفصح للجمهور عن ذلك في أقرب وقت ممكن. ويجب أن يتضمن الإفصاح على الأقل سبب الإلغاء وطبيعة الحدث الذي أدى إليه ومدى تأثيره في نشاطات المصدر.

٣-٧-٨ التعليق المؤقت

- أ. يجوز للشركة أن تطلب من السوق تعليق تداول أوراقه المالية مؤقتاً عند وقوع حدث خلال فترة التداول يجب الإفصاح عنه من دون تأخير بموجب نظام السوق المالية أو لوائح التنفيذ أو قواعد السوق ولا تستطيع الشركة تأمين سرية حتى نهاية فترة التداول، وتقوم السوق بتعليق تداول الأوراق المالية لذلك المصدر فور تلقيها الطلب.
- ب. عند تعليق التداول مؤقتاً بناءً على طلب المصدر، يجب على الشركة أن توضح للجمهور في - أقرب وقت ممكن - عن سبب التعليق والمدة المتوقعة له وطبيعة الحدث الذي أدى إليه ومدى تأثيره في نشاطات الشركة.
- ج. يجوز للهيئة أن تعلق التداول مؤقتاً من دون طلب من الشركة عندما يكون لديها معلومات أو تكون هناك ظروف قد تؤثر في نشاطات الشركة وترى أن تلك الظروف ربما تؤثر في نشاط السوق المالية أو تخل بحماية المستثمرين. ويجب على الشركة عندما تخضع أوراقها المالية للتعليق المؤقت للتداول الاستمرار في الالتزام بنظام السوق المالية ولوائح التنفيذ وقواعد السوق.
- د. للسوق أن تقترح على الهيئة ممارسة صلاحيتها وفق الفقرة (ج) المذكورة أعلاه إذا تبين لها معلومات أو ظروف قد تؤثر في نشاطات الشركة، ومن المحتمل أن تؤثر في نشاط السوق أو في حماية المستثمرين.
- هـ. يرفع التعليق المؤقت للتداول عند انتهاء المدة المحددة في الإفصاح المشار إليه في الفقرة (ب) أعلاه، ما لم تر الهيئة أو السوق المالية خلاف ذلك.

٤-٧-٨ إعادة تسجيل وقبول إدراج أوراق مالية سبق إلغاء إدراجها

إذا رغب المصدر في طرح أوراق مالية سبق إلغاء طلب طرحها، يجب عليه تقديم طلب جديد وفق الإجراءات المنصوص عليها في قواعد طرح الأوراق المالية والالتزامات المستمرة وقواعد الطرح.

٨-٨ القرارات والموافقات التي ستطرح الأسهم بموجبها

تتمثل القرارات والموافقات التي ستطرح أسهم الطرح بموجبها في ما يلي :

- ١- توصية مجلس الإدارة كما في ١٥/١/١٤٤٣هـ (الموافق ٢٣/٠٨/٢٠٢١م) على الطرح.
- ٢- موافقة الجمعية العامة الغير عادية بتاريخ ١٧/١/١٤٤٣هـ (الموافق ٢٥/٠٨/٢٠٢١م) على الطرح وذلك بعد الحصول على جميع الموافقات النظامية اللازمة.
- ٣- موافقة شركة تداول السعودية (تداول السعودية) على الإدراج في السوق الموازية وذلك بتاريخ ٢٢/٠٤/١٤٤٣هـ (الموافق ٢٢/١١/٢٠٢١م)، وهذه الموافقة مشروطة بموافقة هيئة السوق المالية.
- ٤- موافقة هيئة السوق المالية على نشرة الإصدار هذه وكافة المستندات المؤيدة التي طلبتها الهيئة، وقد تم الإعلان عن هذه الموافقة في موقع هيئة السوق المالية ١٨/٠٥/١٤٤٣هـ (الموافق ٢٢/١٢/٢٠٢١م).

٩-٨ الترتيبات القائمة لمنع التصرف في أسهم معينة (فترة الحظر)

يحظر على كبار المساهمين المذكورين في الصفحة (ي) في هذه النشرة من التصرف في أسهمهم مدة اثني عشر (١٢) شهراً من تاريخ تداول أسهم الشركة في السوق الموازية، ويجوز لهم التصرف في أسهمهم بعد انتهاء هذه الفترة دون الحصول على موافقة الهيئة المسبقة.

١٠-٨ السوق المالية السعودية (تداول)

تم تأسيس نظام تداول في عام ٢٠٠١م كنظام بديل لنظام معلومات الأوراق المالية الإلكتروني، وبدأ تداول الأسهم الإلكتروني في المملكة عام ١٩٩٠م. تتم عملية التداول من خلال نظام إلكتروني متكامل ابتداءً من تنفيذ الصفقة وانتهاءً بتسويتها. ويتم التداول كل يوم عمل من أيام الأسبوع من الأحد حتى يوم الخميس على فترة واحدة من الساعة ١٠ صباحاً وحتى ٣ عصراً، ويتم خلالها تنفيذ الأوامر. أما خارج هذه الأوقات فيسمح بإدخال الأوامر وتعديلها وإلغائها من الساعة ٩:٣٠ وحتى الساعة ١٠ صباحاً.

ويتم تنفيذ الصفقات من خلال مطابقة آلية للأوامر، ويتم استقبال وتحديد أولوية الأوامر وفقاً للسعر. وبشكل عام تنفذ أوامر السوق أولاً وهي الأوامر المشتملة على أفضل الأسعار، وتليها الأوامر محددة السعر، وفي حال إدخال عدة أوامر بنفس السعر فإنه يتم تنفيذها وفقاً لتوقيت الإدخال.

يقوم نظام تداول بتوزيع نطاق شامل من المعلومات من خلال قنوات مختلفة وأبرزها موقع تداول على الإنترنت، ويتم توفير بيانات السوق بشكل فوري لمزودي المعلومات المعروفين مثل «رويترز». ويتم تسوية الصفقات خلال يومي عمل حسب (T+2).

وينبغي على الشركة الإفصاح عن جميع القرارات والمعلومات المهمة بالنسبة للمستثمرين عبر نظام «تداول». ويتولى نظام تداول مسؤولية مراقبة السوق، بهدف ضمان عدالة التداول وكفاءة عمليات السوق.



٨-١١ التعهدات الخاصة بالاككتاب

بتعبئة نموذج طلب الاككتاب وتقديمه، فإن المكتتب :

- يوافق على اكتتابه في الشركة بعدد الأسهم المذكور في طلب الاككتاب الذي قدمه.
- يقربأنه قد اطلع على نشرة الإصدار هذه وعلى كافة محتوياتها ودرسها بعناية وفهم مضمونها.
- يوافق على النظام الأساسي للشركة وعلى كافة تعليمات وأحكام الطرح والشروط الواردة في نشرة الإصدار هذه ونموذج طلب الاككتاب، ويكتتب في الأسهم بناء على ذلك.
- يؤكد عدم التنازل عن حقه بمطالبة الشركة والرجوع عليها بكل ضرر ينجم من جراء احتواء نشرة الإصدار هذه على معلومات جوهرية غير صحيحة أو غير كافية أو نتيجة إغفال معلومات جوهرية تؤثر بشكل مباشر على قبول المكتتب بالاككتاب في حال تمت إضافتها في النشرة.
- يقربأنه لم يسبق له ولأي فرد من عائلته المشمولين في نموذج طلب الاككتاب، التقدم بطلب للاككتاب في أسهم الشركة، وأن للشركة الحق في رفض أي من أو جميع طلباته في حالة تكرار طلب الاككتاب.
- يقبل عدد أسهم الطرح المخصصة له (في حدود المبلغ الذي اكتتب به كحد أقصى) بموجب طلب الاككتاب كما يقبل بكافة شروط وتعليمات الاككتاب الواردة في طلب الاككتاب وفي هذه النشرة.
- يتعهد بعدم إلغاء الطلب أو تعديله بعد تقديمه لمدير الاككتاب.

إجراءات عدم اكتمال الطرح

إذا لم يكتمل الطرح في التاريخ المحدد لانتهاء عملية الطرح المبين في نشرة الإصدار هذه (فضلاً راجع «التواريخ المهمة وإجراءات الاككتاب» في صفحة (ز) من هذه النشرة، سيقوم المستشار المالي خلال (١٠) عشرة أيام من انتهاء فترة الطرح بإشعار الهيئة كتابياً بعدم اكتمال الطرح ومن ثم سيقوم بإشعار المكتتبين، وبالتنسيق مع مدير الاككتاب ستم إعادة المبالغ التي تم جمعها من المكتتبين (إن وجدت) من دون خصم أي عمولات أو رسوم.

وتؤكد الشركة التزامها بأي قرارات أو تعليمات أو إجراءات تصدر من هيئة السوق المالية في حال عدم اكتمال الطرح.

9- المستندات المتاحة للمعاينة

ستكون المستندات التالية متاحة للمعاينة في المقر الرئيسي للشركة خلال أيام العمل (من الأحد إلى الخميس) بين الساعة ٩ صباحاً إلى الساعة ٤ مساءً أو من خلال غرفة بيانات إفتراضية سيتيحها المستشار المالي «شركة الوساطة المالية (وساطة كابيتال)»، وذلك ابتداءً تاريخ ١٤٤٣/٠٦/٢٣ هـ (الموافق ٢٠٢٢/٠١/٢٦ م) وحتى تاريخ ١٤٤٣/٠٧/٠٢ هـ (الموافق ٢٠٢٢/٠٢/٠٣ م) (على لا تقل تلك الفترة عن (٧) أيام قبل نهاية فترة الطرح):

- ١- النظام الأساسي للشركة وعقد التأسيس وجميع التعديلات المدخلة عليها.
- ٢- السجل التجاري للشركة.
- ٣- موافقة هيئة السوق المالية على تسجيل وطرح أسهم الشركة في السوق الموازية كنسخة مطبوعة من موقع هيئة السوق المالية.
- ٤- موافقة شركة السوق المالية السعودية (تداول السعودية) على إدراج أسهم الشركة في السوق الموازية.
- ٥- توصية مجلس إدارة الشركة على الطرح لأسهم الشركة في السوق الموازية.
- ٦- موافقة الجمعية العامة للشركة على الطرح لأسهم الشركة في السوق الموازية.
- ٧- خطابات الموافقة من:
 - المستشار المالي للشركة «شركة الوساطة المالية (وساطة كابيتال)» على إدراج اسمه وشعاره وإفادته.
 - المحاسب القانوني للشركة « إبراهيم أحمد البسام وشركاه المحاسبون المتحالفون محاسبون قانونيون » على إدراج اسمه وشعاره وإفادته.
 - مدير الاكتتاب «شركة مجموعة النفعي للإستثمار» على إدراج اسمه وشعاره وإفادته.
- ٨- القوائم المالية المراجعة للشركة للسنة المالية المنتهية في ٣١ ديسمبر ٢٠٢٠ م، وفترة الستة أشهر المنتهية في ٣٠ يونيو ٢٠٢١ م.
- ٩- تقرير التقييم المالي للشركة.

١٠ - تقرير المحاسب القانوني

١-١٠ القوائم المالية المراجعة للسنة المالية المنتهية في ٣١ ديسمبر ٢٠٢٠م

شركة رؤوم التجارية
(شركة مساهمة سعودية مغلقة)

القوائم المالية
للسنة المنتهية في ٣١ ديسمبر ٢٠٢٠م
مع تقرير مراجع الحسابات المستقل

شركة رؤوم التجارية
(شركة مساهمة سعودية مغلقة)

القوائم المالية
للسنة المنتهية في ٣١ ديسمبر ٢٠٢٠م

فهرس المحتويات

صفحة

٢ - ١	تقرير مراجع الحسابات المستقل
٣	قائمة المركز المالي
٤	قائمة الربح أو الخسارة والدخل الشامل الآخر
٥	قائمة التعيرات في حقوق المساهمين
٧ - ٦	قائمة التدفقات النقدية
٣١ - ٨	إيضاحات حول القوائم المالية

تقرير مراجع الحسابات المستقل

إلى السادة/ مساهمي شركة رؤوم التجارية
(شركة مساهمة سعودية مغلقة)

تقرير عن مراجعة القوائم المالية

الرأي

لقد راجعنا القوائم المالية لشركة رؤوم التجارية - شركة مساهمة سعودية مغلقة - ("الشركة")، والتي تشمل على قائمة المركز المالي كما في ٣١ ديسمبر ٢٠٢٠م، وقوائم الربح أو الخسارة والدخل الشامل الاخر والتغيرات في حقوق المساهمين والتدفقات النقدية للسنة المالية المنتهية في ذلك التاريخ، والإيضاحات المرفقة بالقوائم المالية، بما في ذلك ملخص للسياسات المحاسبية الهامة.

في رأينا، فإن القوائم المالية المرفقة تعرض بشكل عادل، من جميع الجوانب الجوهرية، المركز المالي للشركة كما في ٣١ ديسمبر ٢٠٢٠م وأدائها المالي وتدفقاتها النقدية للسنة المنتهية في ذلك التاريخ، وفقا للمعايير الدولية للتقرير المالي المعتمدة في المملكة العربية السعودية، والمعايير والإصدارات الأخرى المعتمدة من الهيئة السعودية للمحاسبين القانونيين.

أساس الرأي

لقد قمنا بالمراجعة وفقاً للمعايير الدولية للمراجعة المعتمدة في المملكة العربية السعودية. ومسؤوليتنا بموجب تلك المعايير موضحة بالتفصيل في قسم "مسؤوليات المراجع عن مراجعة القوائم المالية" الوارد في تقريرنا. ونحن مستقلون عن الشركة وفقاً لتواعد سلوك وأداب المهنة المعتمدة في المملكة العربية السعودية ذات الصلة بمراجعتنا للقوائم المالية، وقد فينا أيضاً بمسؤولياتنا الأخلاقية الأخرى وفقاً لتلك القواعد. وفي اعتقادنا أن أدلة المراجعة التي حصلنا عليها تعد كافية ومناسبة لتوفير أساس لإبداء لرأينا.

مسؤوليات الإدارة والمكلفين بالحوكمة عن القوائم المالية

إن الإدارة هي المسؤولة عن إعداد القوائم المالية وعرضها بشكل عادل وفقاً للمعايير الدولية للتقرير المالي المعتمدة في المملكة العربية السعودية، والمعايير والإصدارات الأخرى المعتمدة من الهيئة السعودية للمحاسبين القانونيين وفقاً لنظام الشركات والنظام الأساس للشركة، وهي المسؤولة عن الرقابة الداخلية التي تراها ضرورية لتمكينها من إعداد قوائم مالية خالية من التحريف الجوهرية سواء بسبب غش أو خطأ.

عند إعداد القوائم المالية، فإن الإدارة مسؤولة عن تقييم قدرة الشركة على البقاء كمنشأة مستمرة وعن الإفصاح بحسب مقتضى الحال، عن الأمور المتعلقة بالاستمرارية، واستخدام أساس الاستمرارية في المحاسبة، ما لم تكن هناك نية لدى الإدارة لتصفية الشركة أو إيقاف عملياتها، أو ما لم يكن لديها خيار أخر واقعي سوى القيام بذلك.

والمكلفون بالحوكمة هم المسؤولون عن الإشراف عن آلية التقرير المالي في الشركة.

مسؤوليات المراجع حول مراجعة القوائم المالية

تتمثل أهدافنا في الوصول الى تأكيد معقول عما إذا كانت القوائم المالية ككل تخلو من التحريف الجوهرية، سواء بسبب غش أو خطأ، وفي إصدار تقرير المراجع الذي يتضمن رأينا. والتأكيد المعقول هو مستوى عالٍ من التأكد، إلا أنه ليس ضماناً على أن المراجعة التي تم القيام بها وفقاً للمعايير الدولية للمراجعة المعتمدة في المملكة العربية السعودية ستكشف دائماً عن التحريف الجوهرية عند وجوده. يمكن أن تنشأ التحريفات عن غش أو خطأ، وتُعد جوهرية، بمفردها أو في مجموعها، إذا كان بشكل معقول يمكن توقع أنها ستؤثر على القرارات الاقتصادية التي يتخذها المستخدمون بناءً على هذه القوائم المالية.

وكجزء من المراجعة، وفقاً للمعايير الدولية للمراجعة المعتمدة في المملكة العربية السعودية، فإننا نمارس الحكم المهني ونحافظ على نزعة الشك المهني خلال المراجعة. كما نقوم بـ:

- تحديد وتقييم مخاطر التحريف الجوهرية في القوائم المالية سواء بسبب غش أو خطأ، وتصميم وتنفيذ إجراءات مراجعة لمواجهة تلك المخاطر، والحصول على أدلة مراجعة كافية وملئمة لتوفير أساس لإبداء رأينا. ويعد خطر عدم اكتشاف التحريف الجوهرية ناتج عن غش أعلى من الخطر الناتج عن خطأ، لأن الغش قد ينطوي على تواطؤ أو تزوير أو حذف متعمد أو إفادات مضللة أو تجاوز إجراءات الرقابة الداخلية.
- الحصول على فهم للرقابة الداخلية ذات الصلة بالمراجعة، من أجل تصميم إجراءات مراجعة ملائمة وفقاً للظروف، وليس بغرض إبداء رأي حول فاعلية الرقابة الداخلية للشركة.



شركة إبراهيم أحمد البسام وشركاؤه
محاسبون قانونيون - البسام وشركاؤه
(عضو بي كي اف العالمية)

تقرير مراجع الحسابات المستقل (تنمة)

إلى السادة/ مساهمي شركة رؤوم التجارية
(شركة مساهمة سعودية مقفلة)

التقرير عن مراجعة القوائم المالية (تنمة)

مسؤوليات المراجع حول مراجعة القوائم المالية (تنمة)

- تقويم مدى ملائمة السياسات المحاسبية المستخدمة، ومدى معقولية التقديرات المحاسبية والإفصاحات ذات العلاقة التي قامت بها الإدارة.
 - استنتاج مدى ملائمة تطبيق الإدارة لاساس الاستمرارية في المحاسبة، واستناداً إلى أدلة المراجعة التي تم الحصول عليها، فيما إذا كان هناك عدم تأكد جوهري يتعلق بأحداث أو ظروف قد تثير شكاً كبيراً حول قدرة الشركة على البقاء كمنشأة مستمرة. وإذا ما تبين لنا وجود عدم تأكد جوهري، يتعين علينا لفت الإنتباه في تقريرنا إلى الإفصاحات ذات العلاقة الواردة في القوائم المالية، أو إذا كانت تلك الإفصاحات غير كافية، عندها يتم تعديل رأينا. تستند استنتاجاتنا إلى أدلة المراجعة التي تم الحصول عليها حتى تاريخ تقريرنا عن المراجعة. ومع ذلك، فإن الأحداث أو الظروف المستقبلية قد تؤدي إلى توقف الشركة عن البقاء كمنشأة مستمرة.
 - تقويم العرض العام، وهيكل ومحتوى القوائم المالية، بما في ذلك الإفصاحات، وما إذا كانت القوائم المالية تعبر عن المعاملات والأحداث التي تمثلها بطريقة تحقق عرضاً عادلاً.
- ونحن نتواصل مع المكلفين بالحوكمة فيما يتعلق بجمله أمور من بينها نطاق المراجعة وتوقيتها المخطط لهما والنتائج الهامة للمراجعة، بما في ذلك أي أوجه قصور هامة في الرقابة الداخلية تم اكتشافها أثناء مراجعتنا.
- التقرير حول المتطلبات النظامية والتنظيمية الأخرى**
بناءً على المعلومات المقدمة لنا لم يرد إلى علمنا ما يدعونا إلى الاعتقاد بأن القوائم المالية المرفقة لانتوافق، من جميع النواحي الجوهرية، مع متطلبات أحكام نظام الشركات في المملكة العربية السعودية والنظام الأساس للشركة فيما يتعلق بإعداد وعرض القوائم المالية.

عن البسام وشركاؤه





احمد عبدالمجيد مهندس
محاسب قانوني رقم (٤٧٧)

القصيم، المملكة العربية السعودية
٢٦ رجب ١٤٤٢ هـ
١٠ مارس ٢٠٢١ م

شركة رؤوم التجارية
(شركة مساهمة سعودية مغلقة)

قائمة المركز المالي
كما في ٣١ ديسمبر ٢٠٢٠م
جميع المبالغ بالريال السعودي ما لم يذكر خلاف ذلك

٣١ ديسمبر ٢٠١٩م	٣١ ديسمبر ٢٠٢٠م	إيضاح	
			الموجودات
			الموجودات غير المتداولة
٤٧,٦٧٣,٩٦٠	٤٢,٠٨٠,١٧٧	٦	ممتلكات وآلات ومعدات، صائفي
٥٣,٥١٠	٤٢,٥٩٨	٧	موجودات غير ملموسة، صائفي
٣٨,٥٩٨,٥١٠	٣٦,٦١١,٧٧٨	٨	موجودات حق الاستخدام
٨٦,٣٢٥,٩٨٠	٧٨,٧٣٤,٥٥٣		إجمالي الموجودات غير المتداولة
			الموجودات المتداولة
١٩,٧٩٢,٦١١	٢٢,٤٥٥,٤٠٦	٩	مخزون
٢,٥٩٠,٨٢٩	٣,١٦٩,٢٥٥	١٠	نعم مدينة تجارية، صائفي
٣,٢٧١,٨٩٤	٢,٢٤٧,٥٨٥	١١	مصرفات مدفوعه مقدما وارصدة مدينة أخرى
٦٦,٩٩٩,٥٥٦	---	١٢	مستحق من أطراف ذات علاقة
٥,٣٤٨,٦٥٥	٢٣,٧٨٦,٩٦٨	١٣	نقد وما في حكمه
٩٨,٠٠٣,٠٤٥	٥١,٦٥٩,٢١٤		إجمالي الموجودات المتداولة
١٨٤,٣٢٩,٠٢٥	١٣٠,٣٩٣,٧٦٧		إجمالي الموجودات
			حقوق المساهمين والمطلوبات
			حقوق المساهمين
١١٥,٠٠٠,٠٠٠	٥٠,٠٠٠,٠٠٠	١٤	رأس المال
٦,٩١٩,٧٦٠	٩,٥٢٦,٤٢٥	١٥	احتياطي نظامي
(٢٥٧,٩٤٤)	(٣١٨,٢٨٠)		احتياطيات أخرى
١٧,٧٦١,٠٩٧	٢٧,٤٧١,٣٧١		أرباح متبقية
١٣٩,٤٢٢,٩١٣	٨٦,٦٧٩,٥١٦		إجمالي حقوق المساهمين
			المطلوبات
			المطلوبات غير المتداولة
٣٨,٥٨٧,٥١٩	٣٧,٣٤٧,٩٣٥	٨	التزامات عقود الإيجار - الجزء غير المتداول
٢,٠٦٨,٠٩٧	٢,٣٧٨,٠٤٥	١٦	مزايا نهاية الخدمة للموظفين
٤٠,٦٥٥,٦١٦	٣٩,٧٢٥,٩٨٠		إجمالي المطلوبات غير المتداولة
			المطلوبات المتداولة
١,٠٠٢,٣٥٥	١,٢٣٩,٥٨٤	٨	التزامات عقود الإيجار - الجزء المتداول
١٤٢,٤٠٠	٥٨١,٣١٤		ضريبة التقييم المضافة
٦٢٤,٨٢٢	٥٥٦,٧٢٥	١٧	مصرفات مستحقة وارصدة دائنة أخرى
٢,٤٨٠,٩١٩	١,٦١٠,٦٤٨	١٨	مخصص الزكاة
٤,٢٥٠,٤٩٦	٣,٩٨٨,٢٧١		إجمالي المطلوبات المتداولة
٤٤,٩٠٦,١١٢	٤٣,٧١٤,٢٥١		إجمالي المطلوبات
١٨٤,٣٢٩,٠٢٥	١٣٠,٣٩٣,٧٦٧		إجمالي حقوق المساهمين والمطلوبات

رئيس مجلس الإدارة

الرئيس التنفيذي

مدير الشؤون المالية

تعبر الإيضاحات المرفقة من (١) إلى (٢٨) جزءاً لا يتجزأ من هذه القوائم المالية.

شركة رؤوم التجارية
(شركة مساهمة سعودية مقفلة)

قائمة الربح أو الخسارة والدخل الشامل الآخر
للسنة المنتهية في ٣١ ديسمبر ٢٠٢٠م
(جميع المبالغ بالريال السعودي ما لم يذكر خلاف ذلك)

٣١ ديسمبر ٢٠١٩م	٣١ ديسمبر ٢٠٢٠م	إيضاح	
٩٦,٦٥٠,٨٤٦	١٠٨,٨٥٥,١٧٦	١٩	الإيرادات
(٦٥,٧٠٦,٠٧٨)	(٦٩,٤٩٠,٨١٧)		تكلفة الإيرادات
٣٠,٩٤٤,٧٦٨	٣٩,٣٦٤,٣٥٩		مجمل الربح
(١,٩٩٧,٣١٤)	(٢,٢٢٥,٩٦٦)	٢٠	مصروفات بيع وتوزيع
(٨,٠٦٢,٦٢٥)	(٧,٩٩٤,٦٩٥)	٢١	مصروفات عمومية وإدارية
(٨٥,١٤٤)	(٢٠٢,٠٤٤)	١٠	الانخفاض في قيمة الذمم المدينة التجارية
٢٠,٧٩٨,٦٨٥	٢٨,٩٤١,٦٥٤		ربح التشغيل
(١,٢٩٥,٠٦٠)	(١,٢٦٤,٣٥٢)	٨	مصروف الفائدة على التزامات عقود الإيجار
٢٢,٥٣٥	---	٢٢	إيرادات أخرى
١٩,٥٢٦,١٦٠	٢٧,٦٧٧,٣٠٢		صافي الربح قبل الزكاة
(٢,٤٨٠,٩١٩)	(١,٦١٠,٢٤٨)	١٨	الزكاة
١٧,٠٤٥,٢٤١	٢٦,٠٦٦,٠٥٤		صافي ربح السنة
(٢٥٧,٩٤٤)	(١٠,٣٣٦)	١٦	الدخل الشامل الآخر
١٦,٧٨٧,٢٩٧	٢٦,٠٥٦,٣١٨		الخسارة الاكتوارية مراعاة تقييم التزام مزايا نهاية الخدمة للموظفين
			إجمالي الدخل الشامل للسنة
١,٤٨	٥,٢	٢٢	نصيب السهم الأساسي من صافي ربح السنة
١,٤٨	٥,٩	٢٣	نصيب السهم المحفوض من صافي ربح السنة

رئيس مجلس الإدارة

الرئيس التنفيذي

مدير الشؤون المالية

تعتبر الإيضاحات المرفقة من (١) إلى (٢٨) جزءاً لا يتجزأ من هذه القوائم المالية.

- ٤ -



شركة رؤوم التجارية
(شركة مساهمة سعودية مغلقة)
قائمة التغير في حقوق المساهمين
للسنة المنتهية في ٣١ ديسمبر ٢٠٢٠ م
(جميع المبالغ بالريال السعودي ما لم يذكر خلاف ذلك)

الإجمالي	أرباح حقا	احتياطيات أخرى	احتياطي نظامي	رأس المال	مدير الشؤون المالية
١٢٢,٦٣٥,١١٦	٧,٤٢٠,٣٨٠	--	٥,٢٥٥,٢٣٦	١١٥,٠٠٠,٠٠٠	الرصيد في ١ يناير ٢٠١٩ م
١٧,٠٤٥,٢٤١	١٧,٠٤٥,٢٤١	--	--	--	صافي ربح السنة
(٢٥٧,٩٤٤)	--	(٢٥٧,٩٤٤)	--	--	خسائر أكثر أروية من إعادة تقييم مزايا نهاية الخدمة
--	(١,٧٠٤,٥٢٤)	--	١,٧٠٤,٥٢٤	--	المحول الي الاحتياطي النظامي
١٢٩,٤٢٢,٩١٣	١٧,٧٦١,٠٩٧	(٢٥٧,٩٤٤)	٦,٩٦٩,٧٦٠	١١٥,٠٠٠,٠٠٠	الرصيد في ٣١ ديسمبر ٢٠١٩ م
١٣٩,٤٢٢,٩١٣	١٧,٧٦١,٠٩٧	(٢٥٧,٩٤٤)	٦,٩٦٩,٧٦٠	١١٥,٠٠٠,٠٠٠	الرصيد في ١ يناير ٢٠٢٠ م
(٦٥,٠٠٠,٠٠٠)	--	--	--	(٦٥,٠٠٠,٠٠٠)	تخفيض رأس المال
٢٦,٠٦٦,٦٥٤	٢٦,٠٦٦,٦٥٤	--	--	--	صافي ربح السنة
(٦٠,٣٣٦)	--	(٦٠,٣٣٦)	--	--	خسائر أكثر أروية من إعادة تقييم مزايا نهاية الخدمة
--	(٢,٦٠٦,٦٦٥)	--	٢,٦٠٦,٦٦٥	--	المحول الي الاحتياطي النظامي
(١٣,٧٤٩,٧١٥)	(١٣,٧٤٩,٧١٥)	--	--	--	توزيعات أرباح
٨٦,٦٧٩,٥٩٦	٢٧,٤٧٦,٣٧٦	(٣١٨,٢٨٠)	٩,٥٢٦,٤٢٥	٥٠,٠٠٠,٠٠٠	الرصيد في ٣١ ديسمبر ٢٠٢٠ م

رئيس مجلس الإدارة

الرئيس التنفيذي

مدير الشؤون المالية

تغير الإيضاحات المرفقة من (١) إلى (٢٨) جزء لا يتجزأ من هذه القوائم المالية.

شركة روم التجارية
(شركة مساهمة سعودية مقفلة)

قائمة التدفقات النقدية
للسنة المنتهية في ٣١ ديسمبر ٢٠٢٠م
(جميع المبالغ بالريال السعودي ما لم يذكر خلاف ذلك)

٣١ ديسمبر ٢٠١٩م	٣١ ديسمبر ٢٠٢٠م	
١٩,٥٢٦,١٦٠	٢٧,٦٧٧,٣٠٢	الأنشطة التشغيلية صافي الربح قبل الزكاة
٦,٥٧٠,٩٩٥	٦,١٤٣,٨٧٠	تعديلات للتبؤد الغير نقدية
١٠,٩١٢	١٠,٩١٢	إستهلاك ممتلكات وآلات ومعدات
١,٩٨٦,٧٣٢	١,٩٨٦,٧٣٢	إطفاء موجودات غير ملموسة
--	--	إستهلاك موجودات حق الاستخدام
٨٥,١٤٤	٢٠٢,٠٤٤	مخصص مخزون النقي الغرض منه
(٢٠,٠٠٠)	--	خسائر الانخفاض في قيمة الذمم المدينة التجارية
١,٢٩٥,٠٦٠	١,٢٦٤,٣٥٢	(أرباح) رأسمالية
٦٧٨,٠٢٢	٣٦٨,٨٠٤	مصروف الفائدة على التزامات عقود الإيجار
٣٠,١٣٣,٠٣٥	٣٧,٦٥٤,٠١٦	مزايا نهاية الخدمة للموظفين (المكون)
١,٩٩٥,٣٩٥	(٢,٦٦٢,٧٩٥)	التغيرات في الموجودات والمطلوبات التشغيلية
٦,٩٤٣,٤٢١	(٧٨٠,٤٧٠)	مخزون
--	١,٠٢٤,٣٠٩	ذمم مدينة تجارية
(٤٦,٩٩٩,٠٥٦)	١,٩٩٩,٠٥٦	مصروفات مدفوعه مقدما وارصدة مدينة أخرى
--	٢٣٧,٢٢٩	المستحق من أطراف ذات علاقة
(١٢١,١٧٩)	٤٣٨,٩١٤	التزامات عند إيجار- الجزء المتداول
(٥٨,٦٥٤)	(٦٨,٠٩٧)	ضريبة القيمة المضافة
(٨,١٠٧,٠٤٨)	٣٧,٨٤٢,١٢٢	مصروفات مستحقة وأرصدة دائنة أخرى
(١,٢٩٥,٠٦٠)	(١,٢٦٤,٣٥٢)	صافي النقد الناتج من / (المستخدم في)
(٢٢٩,٢٣٩)	(١١٩,١٩٢)	مصروف الفائدة على التزامات عقود الإيجار (المدفوع)
(١,٢٩٥,٠١٥)	(٢,٤٨٠,٩١٩)	مزايا نهاية الخدمة للموظفين (المدفوع)
(١٠,٩٢٦,٣٦٢)	٣٣,٩٧٧,٦٩٩	الزكاة المدفوعة
		صافي النقد الناتج من / (المستخدم في) الأنشطة التشغيلية
(٥٦٧,٦٤١)	(٥٥٠,٠٨٧)	الأنشطة الاستثمارية
٣,٠٠٠	--	مدفوعات لشراء ممتلكات والآلات والمعدات
(٥٣٧,٦٤١)	(٥٥٠,٠٨٧)	متحصلات من بيع ممتلكات وآلات ومعدات
		صافي النقد المستخدم في الأنشطة الاستثمارية
--	(١٣,٧٤٩,٧١٥)	الأنشطة التمويلية
(٩٧١,٦٤٧)	(١,٢٣٩,٥٨٤)	توزيعات أرباح
(٩٧١,٦٤٧)	(١٤,٩٨٩,٢٩٩)	التزامات عقود إيجار مدفوعة
(١٢,٤٣٥,٦٥٠)	١٨,٤٣٨,٣١٣	صافي النقد المستخدم في الأنشطة التمويلية
١٧,٧٨٤,٣٠٥	٥,٣٤٨,٦٥٥	صافي النقص في النقد وما في حكمه
٥,٣٤٨,٦٥٥	٢٣,٧٨٦,٩٦٨	نقد وما في حكمه في بداية السنة
		نقد وما في حكمه في نهاية السنة

تعبر الإيضاحات المرفقة من (١) إلى (٢٨) جزء لا يتجزأ من هذه القوائم المالية.

شركة رؤوم التجارية
(شركة مساهمة سعودية مغلقة)

قائمة التدفقات النقدية (تتمة)
للسنة المنتهية في ٣١ ديسمبر ٢٠٢٠م
(جميع المبالغ بالريال السعودي ما لم يذكر خلاف ذلك)

المعاملات غير النقدية:		
٢٠٢٠	٢٠١٩	
—	٦٥,٠٠٠,٠٠٠	تحويل المخفض من رأس المال الي أطراف ذات علاقة
—	(٦٥,٠٠٠,٠٠٠)	تخفيض رأس المال
١,٧٠٤,٥٢٤	٢,٨٠٧,٢٠٦	المحول الي احتياطي نظامي
—	٩٠٩,٢٧٧	المحول من مشروعات تحت التنفيذ الي ممتلكات وآلات ومعدات
٢٠,٠٠٠,٠٠٠	--	الغاء الدفعة المقدمة لشراء ممتلكات كمديونية على المساهم الرئيسي
٢٥٧,٩٤٤	٦٠,٣٣٦	خسائر اکتوارية
٤٠,٥٦١,٥٢١	--	تعديل ناشئ عن تطبيق المعيار الدولي للتقرير المالي (١٦) مؤثراً على موجودات حق الاستخدام والتزام عقود الاجار
٢٣,٧٢١	--	تعديل ناشئ عن تطبيق المعيار الدولي للتقرير المالي (١٦) بالاعتراف بموجودات حق الاستخدام من خلال تقييم دفعات الاجار المدفوعة مقدماً
		كربيد دانن

رئيس مجلس الإدارة

الرئيس التنفيذي

مدير الشؤون المالية

تعتبر الإيضاحات المرفقة من (١) إلى (٢٨) جزءاً لا يتجزأ من هذه القوائم المالية.

شركة روم التجارية
(شركة مساهمة سعودية مغلقة)

إيضاحات حول القوائم المالية
للسنة المنتهية في ٣١ ديسمبر ٢٠٢٠ م
(جميع المبالغ بالريال السعودي ما لم يذكر خلاف ذلك)

١- الوضع القانوني والنشاط

تأسست شركة روم التجارية ("الشركة") كشركة مساهمة مغلقة بموجب نظام الشركات في المملكة العربية السعودية تحت السجل التجاري رقم ١١٣١٠٥٢٥ بتاريخ ١٢ رمضان ١٤٢٨ هـ الموافق ٧ يونيو ٢٠١٧ م حيث وافق الشركاء في اجتماع الشركاء بالشركة بتاريخ ٤ رمضان ١٤٢٨ هـ الموافق ٣٠ مايو ٢٠١٧ م على تحول الشركة من شركة ذات مسئولية محدودة إلى شركة مساهمة سعودية مغلقة عن طريق تحويل الشركة بما لها من حقوق وما عليها من التزامات وقد صدر القرار الوزاري رقم (٣٠٧/ق) بتاريخ ١١ رمضان ١٤٢٨ هـ الموافق ٧ يونيو ٢٠١٧ م بالموافقة على إعلان التحول إلى شركة مساهمة سعودية مغلقة بداية من ٧ يونيو ٢٠١٧ م (تاريخ السجل التجاري والذي يعتبر تاريخ بداية السنة المالية الأولى للشركة بناء على النظام الأساسي).

تقوم الشركة بمزاولة وتنفيذ الأغراض التالية:

تجارة الزجاج والمرابا وديكورات الألومنيوم وتركيبها، الصناعات التحويلية وفروعها حسب التراخيص الصناعية، التشييد والبناء، النقل والتخزين والكثريد، خدمات المال والأعمال والخدمات الأخرى، خدمات اجتماعية وجماعية وشخصية، تجارية، تقنية المعلومات، الأمن والسلامة، الزراعة والصيد، المناجم والبترول وفروعها، الكهرباء والغاز والماء وفروعها، وتمارس الشركة أنشطتها وفق الأنظمة المتبعة وبعد الحصول على التراخيص اللازمة من الجهات المختصة إن وجدت.

يقع المركز الرئيسي للشركة في العنوان التالي: التقسيم - بريدة - المنطقة الصناعية الأولى

تتضمن القوائم المالية المرفقة حسابات الشركة وفروعها الآتي بيانها:

المدينة	اسم الفرع	سجل تجاري
التقسيم	فرع شركة روم التجارية - بريدة -صناعية السليم	١١٣١٠٥٨٠١٣
التقسيم	مصنع روم للزجاج - بريدة - المدينة الصناعية	١١٣١٠٢٤١٤٧
التقسيم	فرع شركة روم التجارية - الرس - المدينة الصناعية	١١٣٢٠١١٠٩٧
التقسيم	فرع شركة روم التجارية - عنيزة - المدينة الصناعية	١١٢٨٠١٩٩٣٨
الرياض	فرع شركة روم التجارية - شارع المدينة المنورة	١٠١٠٦١١١٩٦
الرياض	فرع شركة روم التجارية - حي الفاروق	١٠١٠١٩٩٤١٩
جدة	فرع شركة روم التجارية - حي الخمرة	٤٠٣٠٣٤١٧١٨

٢- أسس الإعداد والقياس

أ- أسس الإعداد

تم إعداد هذه القوائم المالية وفقاً للمعايير الدولية للتقارير المالية المعتمدة في المملكة العربية السعودية والمعايير والإصدارات الأخرى المعتمدة من الهيئة السعودية للمحاسبين القانونيين.

طبقت الشركة المعيار الدولي للتقرير المالي (١٦) "عقود الإيجار" اعتباراً من ١ يناير ٢٠١٩، وتم الإفصاح عن السياسة المحاسبية الخاصة بهذا المعيار.

ب- أساس القياس

تم إعداد القوائم المالية على أساس التكلفة التاريخية، وأساس الاستحقاق فيما عدا مزايا نهاية الخدمة للموظفين بالقيمة الحالية للالتزامات المستقبلية باستخدام طريقة وحدة الائتمان المتوقعة عن طريق التقويم الاكتواري.

ج- العملة الوظيفية وعملة العرض

تم عرض القوائم المالية بالريال السعودي وهي العملة الوظيفية وعملة العرض للشركة.

٣- المعايير والتفسيرات والتعديلات على المعايير الحالية

هناك عدد من المعايير والتعديلات على المعايير والتفسيرات التي أصدرها مجلس معايير المحاسبة الدولية والتي تعتبر سارية المفعول في الفترات المحاسبية المستقبلية التي قررت الشركة عد تطبيقها في وقت مبكر. وأهمها كما يلي:

شركة روم التجارية
(شركة مساهمة سعودية مغلقة)

إيضاحات حول القوائم المالية
للسنة المنتهية في ٣١ ديسمبر ٢٠٢٠م
(جميع المبالغ بالريال السعودي ما لم يذكر خلاف ذلك)

٣- المعايير والتفسيرات والتعديلات على المعايير الحالية (تتمة)

١/٣ معايير وتفسيرات وتعديلات جديدة

تتوافق المياسات المحاسبية المستخدمة في إعداد هذه القوائم المالية مع تلك المستخدمة والمفصّل عنها في القوائم المالية السنوية للصندوق للسنة المنتهية في ٣١ ديسمبر ٢٠١٩م. هناك معايير وتعديلات وتفسيرات جديدة تنطبق لأول مرة في عام ٢٠٢٠م، ولكن ليس لها تأثير على القوائم المالية للصندوق.

هناك العديد من التعديلات والتفسيرات الأخرى التي تم إصدارها ولكنها لم تصبح سارية المفعول حتى تاريخ إصدار القوائم المالية للصندوق. ويرى مجلس إدارة الصندوق أن ذلك لن يكون له تأثير كبير على القوائم المالية للصندوق. يعزّم الصندوق اعتماد تلك التعديلات والتفسيرات، إن طبقت.

١/١/٣ معايير جديدة، تعديلات على المعايير والتفسيرات

التعديلات

فيما يلي عدد من التعديلات على المعايير الصادرة والتي تسري اعتباراً من هذه السنة ولكن ليس لها تأثير جوهري على القوائم المالية للصندوق، باستثناء ما يذكر بالأسفل.

تعديلات على المعايير الصادرة والمطبقة والتي تسري اعتباراً من ١ يناير ٢٠٢٠م

مختصر عن التعديل	تطبيق للسنوات التي تبدأ في أو بعد	الوصف	تعديلات على المعايير
نوضح التعديلات أن الأهمية النسبية ستعتمد على طبيعة أو حجم المعلومات، سواء بشكل فردي أو مع معلومات أخرى، في سياق القوائم المالية.	١ يناير ٢٠٢٠م	تعريف الأهمية النسبية	معياري المحاسبة الدولي ١ ومعياري المحاسبة الدولي ٨
يوضح التعديل أنه لكي يتم اعتباره عمل، يجب أن تتضمن مجموعة متكاملة من الأنشطة والموجودات، على الأقل، مدخلات وعملية موضوعية تساهم معاً بشكل كبير في القدرة على إنشاء المخرجات. علاوة على ذلك، يوضح أن العمل يمكن أن يوجد دون تضمين جميع المدخلات والعمليات اللازمة لإنشاء المخرجات.	١ يناير ٢٠٢٠م	تعريف الأعمال	المعيار الدولي للتقرير المالي ٣
يتضمن الإطار المفاهيمي المعدل بعض المفاهيم الجديدة والتعاريف المحدثة ومعايير الاعتراف بالموجودات والمطلوبات ويوضح بعض المفاهيم الهامة.	١ يناير ٢٠٢٠م	تعديلات على الإطار المفاهيمي في معايير المعايير الدولية للتقارير المالية والتعريفات المحدثة ومعايير الاعتراف للموجودات والالتزامات وتوضح بعض المفاهيم الهامة.	الإطار المفاهيمي للتقارير المالية

شركة رؤوم التجارية
(شركة مساهمة سعودية مقفلة)

إيضاحات حول القوائم المالية
للسنة المنتهية في ٣١ ديسمبر ٢٠٢٠م
(جميع المبالغ بالريال السعودي ما لم يذكر خلاف ذلك)

٣- المعايير والتفسيرات والتعديلات على المعايير الحالية (تتمة)

٢/١/٣ المعايير والتفسيرات الجديدة والمعدلة التي ليست سارية بعد
لم يتم الصندوق بتطبيق المعايير الدولية للتقارير المالية الجديدة والمعدلة التالية التي تم إصدارها ولكنها لم تصبح سارية المفعول بعد.

مختصر عن التعديل	تطبيق للسنوات التي تبدأ في أو بعد	الوصف	تعديلات على المعايير
تعدل هذه التعديلات متطلبات محاسبة التحوط المحددة للسماح بمواصلة محاسبة التحوط للتحوط المتأثر خلال فترة عدم التأكد قبل تعديل بنود التحوط أو أدوات التحوط المتأثرة بمعايير أسعار الفائدة الحالية نتيجة للإصلاحات القياسية لأسعار الفائدة الجارية. تقدم التعديلات أيضاً متطلبات إفصاح جديدة على المعيار الدولي للتقرير المالي رقم ٧ لعلاقات التحوط التي تخضع للاستثناءات التي أدخلتها التعديلات على المعيار الدولي للتقرير المالي ٩.	١ يناير ٢٠٢١م	إصلاح مؤشر سعر الفائدة - المرحلة ٢	المعيار الدولي للتقرير المالي ٩، ٧، ٤، ٤١، ٤١٦ ومعايير المحاسبة الدولي ٣٩
تحدد التعديلات أن "تكلفة الوفاء" بالعقد تشمل "التكاليف التي تتعلق مباشرة بالعقد. تنطبق هذه التعديلات على العقود التي لم تغب المنشأة بها بعد بجميع التزاماتها في بداية فترة التقرير السنوي التي تنطبق فيها المنشأة التعديلات أولاً.	١ يناير ٢٠٢٢م	العقود المحجفة - تكلفة إتمام العقد	معايير المحاسبة الدولي ٣٧
المعيار الدولي للتقرير المالي رقم ١٦: يزيل التعديل الرسم التوضيحي لسادات التحسينات على العقرات المستأجرة	١ يناير ٢٠٢٢م	تحسينات سنوية على معايير المعايير الدولية للتقارير المالية ٢٠١٨م-٢٠٢٠م	المعيار الدولي للتقرير المالي ١٦، ٩، ١ ومعايير المحاسبة الدولي ٤١

المعيار الدولي للتقرير المالي ٩: يوضح التعديل أنه عند تطبيق اختبار "١٠ في المائة" لتقييم ما إذا كان سيتم إلغاء الاعتراف بالالتزام المالي، لا تشمل المنشأة سوى الرسوم المدفوعة أو المستلمة بين المنشأة (المقترض) والمقرض. يجب تطبيق التعديل بأثر مستقبلي على التعديلات والتبادلات التي تحدث في أو بعد التاريخ الذي تنطبق فيه المنشأة التعديل لأول مرة.

المعيار المحاسبي الدولي ٤١: يلغي التعديل مطلب معيار المحاسبة الدولي رقم ٤١ للمنشآت لاستبعاد التدفقات النقدية للضرائب عند قياس القيمة العادلة.

المعيار الدولي للتقرير المالي ١: يوفر التعديل إصفاً إضافياً لشركة تابعة تصبح بعد تطبيقها لأول مرة بعد الشركة الأم فيما يتعلق بمحاسبة فرق الترجمة التراكمي.

شركة رؤوم التجارية
(شركة مساهمة سعودية مقفلة)

إيضاحات حول القوائم المالية
للسنة المنتهية في ٣١ ديسمبر ٢٠٢٠م
(جميع المبالغ بالريال السعودي ما لم يذكر خلاف ذلك)

٣- المعايير والتفسيرات والتعديلات على المعايير الحالية (تتمة)

٢/١/٣ المعايير والتفسيرات الجديدة والمعدلة التي ليست سارية بعد (تتمة)

مختص عن التعديل	تطبيق للسنوات التي تبدأ في أو بعد	الوصف	تعديلات على المعايير
تم تحديث التعديل ككل للمعيار الدولي للقرير المالي ٣ بحيث يشير إلى الإطار المفاهيمي لعام ٢٠١٨م بدلاً من إطار عام ١٩٨٩م.	١ يناير ٢٠٢٢م	إشارة إلى الإطار المفاهيمي	المعيار الدولي للقرير المالي ٣
وضح التعديل ما هو المقصود بالحق في إرجاء التسوية، وأن الحق في التأجيل يجب أن يكون موجوداً في نهاية فترة التقرير، وأن هذا التصنيف لا يتأثر باحتمالية ممارسة الكيان لحق التأجيل الخاص به، وذلك فقط إذا كان مضمناً المشتقات في التزام قابل للتحويل هي نفسها أداة حقوق ملكية ولن تؤثر شروط الالتزام على تصنيفها	١ يناير ٢٠٢٢م	تصنيف المطلوبات كالمعادلة أو غير متداولة	معيار المحاسبة الدولي ١
تتعامل التعديلات على المعيار الدولي للقرير المالي ١٠ ومعيار المحاسبة الدولي رقم ٢٨ مع المواقف التي يكون فيها بيع أو مساهمة في الأصول بين المستثمر والشركة الزميلة أو المشروع المشترك. على وجه التحديد، تنص التعديلات على أن الأرباح أو الخسائر الناتجة عن فقدان السيطرة على شركة تابعة.	لا ينطبق	بيع أو المساهمة في الأصول بين المستثمر والشريك أو المشروع المشترك	تعديلات على المعيار الدولي للقرير المالي ١٠ ومعيار المحاسبة الدولي ٢٨

تتوقع الإدارة أن يتم تطبيق تفسيرات وتعديلات المعايير الجديدة هذه في القوائم المالية للصندوق عندما تكون قابلة للتطبيق، وقد لا يكون لتطبيق هذه التفسيرات والتعديلات أي تأثير مادي على القوائم المالية للصندوق في فترة التطبيق الأولى.

٢/٣ التحسينات السنوية للمعايير الدولية لتقارير المالية (دورة ٢٠١٥-٢٠١٧)

- المعيار الدولي للقرير المالي رقم ٣ "تجميع الأعمال"، عندما تحصل الشركة على السيطرة على الاعمال التي تمثل عملية مشتركة، تطبق الشركة متطلبات تجميع الاعمال التي تم تحقيقها على مراحل، بما في ذلك إعادة قياس حصتها المحفوظ بها سابقاً في العملية المشتركة بالقيمة العادلة. إن الحصة المحفوظ بها سابقاً المراد (إعادة قياسها تتضمن أي موجودات ومطلوبات وشهرة غير معترف بها متعلقة بالعملية المشتركة).
- المعيار الدولي للقرير المالي رقم ١١ "الترتيبات المشتركة"، عندما تقوم الشركة بالمشاركة في عملية مشتركة، دون ان يكون لها سيطرة مشتركة عليها، وتكون العملية المشتركة هي نشاط تجاري يحصل على سيطرة مشتركة، لا تقوم الشركة بإعادة قياس حصتها المملوكة سابقاً في العملية المشتركة.
- معيار المحاسبة الدولي رقم (٢٢) "تكاليف الإقراض"، إذا بقيت قروض محددة غير مسددة بعد ان يصبح الأصل جاهزاً للإستخدام المرجو منه أو جاهزاً للبيع، تصبح هذه القروض جزءاً من الأموال التي تقترضها الشركة بشكل عام عند حساب معدل الرسملة على القروض العامة.
- معيار المحاسبة الدولي رقم ١٩ "مناقص الموظفين"، عند حدوث تعديل في برنامج التقاعد أو تقليصه أو تسويته، فعلى الشركة استخدام افتراضات محددة لتحديد تكلفة الخدمة الحالية وصافي الفائدة الحالية للمتقدي من الفترة المالية المتصحح عنها بعد تغيير البرنامج.

شركة رؤوم التجارية
(شركة مساهمة سعودية مقفلة)

إيضاحات حول القوائم المالية
للسنة المنتهية في ٣١ ديسمبر ٢٠٢٠م
(جميع المبالغ بالريال السعودي ما لم يذكر خلاف ذلك)

٤- التقديرات والافتراضات المحاسبية الهامة

يتطلب إعداد القوائم المالية للشركة استخدام الأحكام والتقديرات والافتراضات التي تؤثر على المبالغ المدرجة للموجودات والمطلوبات والإفصاح عن الموجودات والمطلوبات المحتملة في تاريخ القوائم المالية والمبالغ المدرجة للإيرادات والمصروفات خلال فترة التقرير. بالرغم من أن هذه التقديرات مبينة على أفضل معرفة للإدارة بالأحداث والأحداث الحالية التي يعتقد أنها معقولة في ظل هذه الظروف. قد تختلف النتائج الفعلية عن هذه التقديرات.

تتم مراجعة الأحكام والتقديرات والافتراضات المتعلقة بها على أساس مستمر. التعديلات التي تترتب عنها مراجعة التقديرات المحاسبية يتم إظهار أثرها في فترة المراجعة والفتحات المستقبلية التي تتأثر بهذه التعديلات.

١/٤ المصانير الرئيسية لعدم التأكد بشأن التقديرات المحاسبية

فيما يلي معلومات حول المجالات الهامة للتقديرات وحالات عدم التأكد والأحكام الهامة عند تطبيق السياسات المحاسبية والتي لها تأثيراً جوهرياً على المبالغ المدرجة في القوائم المالية:

١/١/٤ التقييم الإكتواري لمزايا نهاية الخدمة للموظفين

تعتمد القيمة الحالية للالتزام على عدد من العوامل التي تحدد على أساس إكتواري باستخدام عدد من الافتراضات. إضافة لذلك، يتطلب الالتزام بالافتراضات التي يجب اتخاذها للنتائج المستقبلية والتي تتضمن أساساً زيادة في الرواتب والمزايا، ومعدل الخصم المستخدم لتحويل التدفقات النقدية المستقبلية للقيمة الحالية. إن أي تغييرات في هذه الافتراضات سوف تؤثر على القيمة الدفترية للالتزام. يتم الإفصاح عن الافتراضات المتعلقة بها في إيضاح ١٧.

٢/١/٤ تقدير العمر الإنتاجي ومعدل الاستهلاك وطريقة الاستهلاك والقيم المتبقية للممتلكات والآلات والمعدات

تقوم الإدارة بمراجعة تقديراتها للأعمار الإنتاجية للموجودات القابلة للاستهلاك ومعدل الاستهلاك وطريقة الاستهلاك والقيمة المتبقية المستخدمة في احتساب الاستهلاك في تاريخ كل تقرير مالي على أساس الاستخدام المتوقع للموجودات. وتتعلق أوجه عدم التيقن في هذه التقديرات ببرامج الصيانة والإصلاح بالإضافة إلى التقدم التقني واعتبارات القيمة المستردة للأصل الذي قد يغير من المنفعة المستقبلية لتلك الموجودات.

٣/١/٤ مخصص الزكاة

عند تقدير الزكاة الحالية المستحقة من قبل الشركة، تأخذ الإدارة في الاعتبار القوانين السارية وقرارات / أحكام الهيئة العامة للزكاة الدخل بشأن بعض القضايا السابقة، سواء كان التزام أو أصل ضريبي فإن إدارة الشركة تقوم بإثبات استحقاق للزكاة بناء على أفضل تقدير تماشياً مع فوائين الزكاة والضرائب. ويتم احتساب الفروق بين مطلوبات الزكاة والربوط الزكوية من قبل الهيئة في قائمه الأرباح أو الخسائر للفترة التي يتم فيها إصدار الربوط النهائية إلا إذا كانت متوقّعة.

٤/١/٤ انخفاض قيمة الموجودات غير المالية

عند تقدير الانخفاض في القيمة، تقوم الإدارة بتقدير القيمة القابلة للاسترداد لكل أصل أو الوحدة المولدة للتقد على أساس التدفقات النقدية المستقبلية المتوقعة وتستخدم سعر الفائدة لخصمها. إن عدم التأكد من التقديرات يتعلق بالافتراضات حول النتائج التشغيلية المستقبلية وتحديد معدل خصم مناسب.

شركة رؤوم التجارية
(شركة مساهمة سعودية مقفلة)

إيضاحات حول القوائم المالية
للسنة المنتهية في ٣١ ديسمبر ٢٠٢٠م
(جميع المبالغ بالريال السعودي ما لم يذكر خلاف ذلك)

٤- التقديرات والافتراضات المحاسبية الهامة

١/٤ المصادر الرئيسية لعدم التأكد بشأن التقديرات المحاسبية (تتمة)

٥/١/٤ الخسائر الائتمانية المتوقعة

إن قياس مخصص خسائر الائتمان المتوقعة للموجودات المالية المقاسة بالكلفة المطلقة هو مجال يتطلب استخدام نماذج معقدة وافتراضات هامة حول الظروف الاقتصادية المستقبلية والسلوك الائتماني.

- هناك عدد من الأحكام الهامة المطلوبة أيضاً في تطبيق المتطلبات المحاسبية لقياس خسائر الائتمان المتوقعة، مثل: -
- تحديد معايير للزيادة الكبيرة في مخاطر الائتمان
 - اختيار النماذج المناسبة والافتراضات لقياس الخسائر الائتمانية المتوقعة.
 - إنشاء وزني نسبي للتصورات المستقبلية لكل نوع من أنواع المنتجات / الأسواق وما يرتبط بها من خسائر إئتمانية متوقعة.
 - إنشاء مجموعة من الموجودات المالية المماثلة لأغراض قياس الخسائر الائتمانية المتوقعة.

تقوم الشركة بإثبات مخصص للخسائر الائتمانية المتوقعة للأدوات المالية التي يتم قياسها بالكلفة المطلقة.

تقوم الشركة بقياس مخصص الخسائر بمبلغ يساوي الخسائر الائتمانية المتوقعة على مدى العمر الافتراضي للأداة المالية باستثناء الأدوات المالية التالية، والتي يتم قياس مخصص خسائر الائتمان المتوقعة لها على مدى ١٢ شهراً:

- الموجودات المالية ذات المخاطر الائتمانية المنخفضة في تاريخ التقرير، والأدوات المالية التي لم ترتفع فيها المخاطر الائتمانية بشكل جوهري منذ الإثبات الأولى لها.

٦/١/٤ القيم القابلة للتحقق للمخزون

تقوم الإدارة بتقدير صافي القيم القابلة للتحقق للمخزون، مع الأخذ في الاعتبار الأدلة الأكثر موثوقية في وقت استخدام التقديرات، وتقوم بتكوين مخصص بالمخزون المتقادم وبطيء الحركة. وتستند تقديرات صافي القيمة الاستردادية للمخزون على أكثر الأدلة موثوقية في وقت استخدام التقديرات. وتأخذ هذه التقديرات بالاعتبار التخيرات في الطلب على البضائع والتغيرات التكنولوجية، أمور الجودة والنقل في الأسعار، وبناء على ذلك تقوم الشركة بدراسة هذه العوامل وأخذها في الاعتبار لاحتماب مخصص مخزون تالف وبطيء الحركة.

٧/١/٤ قياس القيمة العادلة

تستخدم الإدارة تقنيات التقييم لتحديد القيمة العادلة للأدوات المالية (عندما لا تتوفر أسعار السوق النشطة). ويتضمن ذلك وضع تقديرات وافتراضات تتفق مع كيفية تسعير المشاركين في السوق للأداة. وتستند الإدارة إلى افتراضاتها على المدخلات القابلة للملاحظة قدر الإمكان ولكن هذا ليس متوفر دائماً. وفي تلك الحالة تستخدم الإدارة أفضل المعلومات المتاحة. قد تختلف القيم العادلة المقدرة عن الأسعار الفعلية التي سيتم تحقيقها في معاملة تجارية في تاريخ التقرير.

٨/١/٤ عقود الإيجار - تقدير معدل الافتراض الإضافي

يتعذر على الشركة أن تحدد بسهولة معدل الفائدة الضمني في اتفاقية الإيجار، لذا فإنها تستخدم معدل الافتراض الإضافي لقياس التزامات الإيجار، ومعدل الافتراض الإضافي هو معدل الفائدة الذي يتعين على الشركة دفعه لافتراض، على مدى فترة مماثلة وبضمان مماثل والأموال اللازمة للحصول على أصل ذي قيمة مماثلة لأصل حق الاستخدام في بيئة اقتصادية مماثلة، لذلك فإن معدل الافتراض الإضافي هو ما يتعين على الشركة دفعه وهو ما يتطلب تقديراً عند عدم توفر معدلات قابلة للملاحظة أو عندما تحتاج إلى تعديل لتعكس شروط وحكام عقد الإيجار، وتقدر الشركة معدل الافتراض الإضافي باستخدام المدخلات القابلة للملاحظة (مثل أسعار الفائدة في السوق) عند توافرها.

٥- السياسات المحاسبية الهامة

تصنيف الموجودات والمطلوبات كمتداولة وغير متداولة

تظهر الشركة الموجودات والمطلوبات في قائمة المركز المالي بناءً على تصنيفها متداولة / غير متداولة. وتعد الأصول متداولة وذلك عندما:

- يتوقع تسيلها أو تكون هناك نية لبيعها أو استنفادها خلال دورة العمل التشغيلية العادية،
- الاحتفاظ بها بصورة رئيسية لأغراض المتاجرة،
- يتوقع بيعها خلال الاثنى عشر شهراً اللاحقة للفترة المالية المفصح عنها،
- تكون في صورة نقد وما في حكمه، مالم تكن هناك قيود على استبدالها أو استخدامها لمداد أي مطلوبات لمدة لا تقل عن اثني عشر شهراً بعد الفترة المالية المفصح عنها.

شركة رؤوم التجارية (شركة مساهمة سعودية مغلقة)

إيضاحات حول القوائم المالية
للسنة المنتهية في ٣١ ديسمبر ٢٠٢٠م
(جميع المبالغ بالريال السعودي ما لم يذكر خلاف ذلك)

٥- السياسات المحاسبية الهامة (تكملة)

موجودات غير ملموسة

يتم الاعتراف بالأصل غير الملموس مبدئياً بالتكلفة التي تساوي القيمة العادلة للمقابل المدفوع وقت الاستحواذ على الأصل.

تدرج الموجودات غير الملموسة ذات الأعمار الإنتاجية المحددة بالتكلفة ناقصاً الإطفاء المتراكم وخسائر الانخفاض في القيمة المتراكمة. يتم احتساب الإطفاء باستخدام طريقة القسط الثابت لتوزيع تكلفة الأصول على مدى العمر الإنتاجي. حالياً، لدى الشركة برنامج حاسب آلي كأصل غير ملموس يتم إطفاءه على مدى ٧ سنوات.

يتم إدراج الموجودات غير الملموسة التي ليس لها عمر انتاجي بالتكلفة ناقصاً الانخفاض في القيمة، إن وجدت.

يتم إدراج الأرباح والخسائر الناتجة عن استبعاد الموجودات غير الملموسة في قائمة الربح والخسارة.

موجودات حق الاستخدام والتزام عقود الإيجار

يعترف بعقود الإيجار كموجودات حق استخدام مع الالتزامات الخاصة بها وذلك في تاريخ إتاحة الأصول المستأجرة للاستخدام من قبل الشركة. وتوزع كل دفعة إيجار ما بين تكاليف الالتزام وتكاليف التمويل. ويعترف بتكلفة التمويل في قائمة الدخل والدخل الشامل الأخر على مدى فترة عقد الإيجار. ويستهلك موجودات حق الاستخدام وفقاً لطريقة القسط الثابت على مدى العمر الإنتاجي للأصل أو مدة عقد الإيجار أيهما أقل.

وتقاس موجودات حق الاستخدام مبدئياً بالتكلفة التي تشمل الآتي:

- مبلغ القياس الأولي للالتزام بالإيجار
- أي دفعات إيجار سددت في أو قبل تاريخ بدء الإيجار ناقصاً أي حوافز إيجار تشجيعية مقبوضة
- أي تكاليف مباشرة أولية
- تكاليف الترميم، إن وجدت

تتضمن التزامات الإيجار، حيثما كان منطبقاً، صافي القيمة الحالية لـ:

- الدفعات الثابتة (بما في ذلك الدفعات الثابتة في جوهرها) ناقصاً أي حوافز إيجار تشجيعية مستحقة القبض،
- دفعات الإيجار المتغيرة التي تستند إلى مؤشر أو سعر ماء،
- المبالغ التي يتوقع أن يدفعها المستأجر بموجب ضمانات القيمة المتبقية،
- سعر ممارسة خيار الشراء إذا كان المستأجر على يقين معقول من ممارسة هذا الخيار،
- مبالغ الغرامات المدفوعة لإنهاء العقد، إذا كانت مدة عقد الإيجار تعكس ممارسة المستأجر هذا الخيار.

عقود الإيجار القصيرة الأجل

عقود الإيجار القصيرة الأجل هي عقود إيجار تبلغ مدتها ١٢ شهر أو أقل. والموجودات ذات القيمة المنخفضة هي بنود لا تستوفي حدود الرسملة لدى الشركة وتعتبر غير هامة بالنسبة لقائمة المركز المالي للشركة ككل. ويعترف بدفعات عقود الإيجار القصيرة الأجل وعقود الإيجار الخاصة بالموجودات ذات القيمة المنخفضة وفقاً لطريقة القسط الثابت في قائمة الدخل والدخل الشامل الأخر.

دفعات الإيجار المتغيرة

تتضمن بعض عقود الإيجار دفعات متغيرة مرتبطة باستخدام / أداء الأصل المستأجر. ويعترف بهذه الدفعات في قائمة الدخل والدخل الشامل الأخر.

خيارات التمديد والإنهاء

عند تحديد مدة عقد الإيجار، تأخذ الإدارة في الاعتبار جميع الحقائق والظروف التي من شأنها أن تخلق حافزاً اقتصادياً تشجيعياً لممارسة خيار التمديد أو عدم ممارسة خيار الإنهاء. ولا تدرج خيارات التمديد (أو الفترات التي تلي خيار الإنهاء) ضمن مدة الإيجار إلا إذا كان تمديد عقد الإيجار (أو عدم إنجازه) مؤكداً إلى حد معقول. تقيم الشركة، عند بدء الإيجار، ما إذا كان من المؤكد إلى حد معقول ممارسة خيارات التمديد. وتعيد الشركة تقييم ما إذا كان من المؤكد إلى حد معقول ممارسة الخيارات إذا كان هناك حدث هام أو تغير كبير في الظروف الخاضعة للسيطرة.

شركة رؤوم التجارية
(شركة مساهمة سعودية مقفلة)

إيضاحات حول القوائم المالية
للسنة المنتهية في ٣١ ديسمبر ٢٠٢٠ م
(جميع المبالغ بالريال السعودي ما لم يذكر خلاف ذلك)

٥- السياسات المحاسبية الهامة (تتمة)

المخزون

يتم تقييم المخزون بالتكلفة أو صافي القيمة القابلة للتحقق أيهما أقل، فيما عدا مخزون المواد الخام وقطع الغيار الذي يسجل بالتكلفة، وتحدد التكلفة على أساس المتوسط المرجح. تتضمن تكلفة البضاعة تامة الصنع وتحت التشغيل تكلفة المواد الخام والعمالة والمصاريف الصناعية غير المباشرة التي تساهم في تحويل المواد الخام إلى منتج نهائي. تتكون صافي القيمة القابلة للاسترداد من سعر البيع التقديري خلال دورة الاعمال الاعتيادية بعد خصم التكاليف المقدرة للقيام بعملية البيع.

تقوم الشركة بمراجعة القيمة الدفترية للمخزون بشكل منتظم، وعند الحاجة، يتم تخفيض المخزون إلى صافي القيمة القابلة للاسترداد أو يتم تكوين مخصص للتقدم في حالة وجود أي تغيير في نمط الاستخدام أو الشكل المادي للمخزون ذي الصلة.

ذمم مدينة تجارية وأخرى

يتم الاعتراف الأولي للذمم المدينة التجارية وأخرى بالقيمة العادلة وتقاس في الفترة اللاحقة بالتكلفة المطفأة باستخدام طريقة الفائدة الفعلية ناقصاً أي مخصصات للديون المشكوك في تحصيلها. ويتم تكوين مخصص بالديون المشكوك في تحصيلها بناءً على أفضل تقديرات الشركة لخسائر الائتمان المتوقعة للذمم التجارية المدينة.

ويعد قياس خسائر الائتمان المتوقعة دالة على احتمال التعثر في السداد أو معدل الخسارة عند التعثر (أي حجم الخسارة إذا كان هناك تعثر عن السداد) والتعرض لمخاطر التعثر في السداد.

يستند تقييم احتمالية التعثر عن السداد والخسارة الافتراضية على البيانات التاريخية المعدلة بواسطة معلومات مستقبلية.

الأدوات المالية

يتم الاعتراف بالموجودات والمطلوبات المالية في قائمة المركز المالي للشركة عندما تصبح الشركة طرفاً في الشروط التعاقدية للإدارة.

يتم قياس الموجودات المالية والمطلوبات المالية مبدائياً بالقيمة العادلة. يتم إضافة تكاليف المعاملات التي تعود مباشرة إلى شراء أو إصدار موجودات مالية ومطلوبات مالية (باستثناء الموجودات المالية والمطلوبات المالية بالقيمة العادلة من خلال الربح أو الخسارة) أو خصمها من القيمة العادلة للموجودات المالية أو المطلوبات المالية، أيهما النسب، عند الاعتراف الأولي. يتم الاعتراف بتكاليف المعاملة العائدة مباشرة إلى اقتناء موجودات مالية أو مطلوبات مالية بالقيمة العادلة من خلال الربح أو الخسارة مباشرة في قائمة الدخل.

الموجودات المالية

يتم إثبات أو الغاء الاعتراف بعملية شراء أو بيع الموجودات المالية الاعتيادية على أساس تاريخ المتاجرة. إن عمليات شراء أو بيع الموجودات المالية الاعتيادية تتطلب تسليم الموجودات خلال الفترة الزمنية المحددة بموجب الأنظمة أو عرف السوق.

يتم قياس كافة الموجودات المالية لاحقاً إما بالتكلفة المطفأة أو القيمة العادلة، اعتماداً على تصنيف الموجودات المالية.

تصنيف الموجودات المالية

يتم قياس أدوات الدين التي تستوفي الشروط التالية لاحقاً بالتكلفة المطفأة:

- الأصل المالي محتفظ به ضمن نموذج عمل يهدف إلى الاحتفاظ بالموجودات المالية لجمع التدفقات النقدية التعاقدية؛ و
 - الشروط التعاقدية للموجودات المالية تتشابه في تواريخ محددة للتدفقات النقدية التي هي فقط مدفوعات أصل وفائدة على المبلغ الأصلي القائم.
- يتم بعد ذلك قياس أدوات الدين التي تستوفي الشروط التالية بالقيمة العادلة من خلال الدخل الشامل الأخرى:
- الأصل المالي محتفظ به ضمن نموذج عمل تم تحقيق هدفه من خلال جمع التدفقات النقدية التعاقدية وبيع الأصول المالية؛ و
 - الشروط التعاقدية للموجودات المالية تتشابه في تواريخ محددة للتدفقات النقدية التي هي فقط مدفوعات أصل وفائدة على المبلغ الأصلي القائم.

وعموماً، يتم قياس جميع الموجودات المالية الأخرى بالقيمة العادلة من خلال الربح أو الخسارة.

شركة رؤوم التجارية
(شركة مساهمة سعودية مقفلة)

إيضاحات حول القوائم المالية
للسنة المنتهية في ٣١ ديسمبر ٢٠٢٠م
(جميع المبالغ بالريال السعودي ما لم يذكر خلاف ذلك)

٥- السياسات المحاسبية الهامة (تتمة)

الأدوات المالية (تتمة)

الانخفاض في قيمة الموجودات المالية

بالنسبة للموجودات المالية، يتم تقدير خسارة الائتمان المتوقعة على أنها الفرق بين جميع التدفقات النقدية المتوقعة المستحقة للشركة وفقاً للمعد وجميع التدفقات النقدية التي تتوقع الشركة استلامها والتي يتم خصمها بعدل الفائدة الفعلي.

يتم الاعتراف بأرباح أو خسائر الانخفاض في الربح أو الخسارة لجميع الأدوات المالية مع إجراء تعديل مقابل على قيمتها الدفترية من خلال حساب مخصص الخسارة، باستثناء الاستثمارات في أدوات الدين التي يتم قياسها بالقيمة العادلة من خلال الدخل الشامل الأخر والتي يتم فيها الاعتراف بمخصص الخسارة والدخل الشامل الأخر.

الغاء الاعتراف بالموجودات المالية

تقوم الشركة بإلغاء الاعتراف بالموجودات المالية عند انتهاء الحقوق التعاقدية للتدفقات النقدية من الأصل أو عندما تقوم بتحويل الأصل المالي كافة المخاطر والمنافع المرتبطة بملكية الأصل إلى منفاة أخرى. إذا لم يتم الشركة بتحويل أو الاحتفاظ بكافة المخاطر ومزايا الملكية واستمرت في السيطرة على الأصل المحول تقوم الشركة بقياسها المحفظ بها في الموجودات والمطلوبات المرتبطة بها عن المبالغ التي قد تضطر لتسويتها إذا احتفظت الشركة بكافة مخاطر ومزايا ملكية الأصل المالي المحول، تستمر الشركة في الاعتراف بالأصل المالي، كما تحترف أيضا بالفروض المضمونة للعائدات المستلمة.

عند إلغاء الاعتراف بالموجودات المالية المقاسة بالتكلفة المطفأة، يتم الاعتراف بين القيمة الدفترية للأصل ومجموع المقابل المستلم والمستحق في قائمة الدخل. كما أنه عند إلغاء الاعتراف باستثمار في أداة دين مصنفة بالقيمة العادلة من خلال الدخل الشامل الأخر، يتم إعادة تصنيف الربح أو الخسارة المتراكمة التي سبق تجميعها في احتياطي إعادة تقييم الاستثمارات وذلك في قائمة الدخل. وبالعكس، عند إلغاء الاعتراف بالاستثمار في أداة حقوق الملكية التي اختارتها الشركة عند الاعتراف الأولي لقياسها بالقيمة العادلة من خلال الدخل الشامل الأخر، لا يتم إعادة تصنيف الربح أو الخسارة المتراكمة سابقا في احتياطي إعادة تقييم الاستثمارات إلى قائمة الدخل، ويتم تحويلها إلى الأرباح المبقاة.

المطلوبات المالية وحقوق الملكية

التصنيف كدين أو حقوق ملكية

يتم تصنيف أدوات الدين وحقوق الملكية كمطلوبات مالية أو حقوق ملكية بما يتماشى مع جوهر الترتيبات التعاقدية وتعريفات الالتزام المالي وأداة حقوق الملكية.

أدوات حقوق الملكية

أداة حقوق الملكية هي أي عقد يبرهن على حصة متبقية في موجودات الشركة بعد طرح كافة مطلوباتها. يتم تسجيل أدوات حقوق الملكية الصادرة من قبل الشركة بالمبالغ المستلمة بعد تنزيل مصروفات الإصدار المباشرة.

يتم الاعتراف بإعادة شراء أدوات حقوق الملكية الخاصة بالشركة وخصمها مباشرة من حقوق الملكية. لا يتم الاعتراف بأي مكسب أو خسارة في قائمة الدخل عند شراء، بيع، إصدار، أو إلغاء أدوات حقوق الملكية الخاصة بالشركة.

المطلوبات المالية

يتم إثبات المطلوبات المالية ميدنيا بالقيمة العادلة، وفي حالة الفروض والسلفيات، فيتم اظهارها بالمبالغ المستلمة، بالصافي بعد خصم تكاليف المعاملات المتعلقة بها مباشرة.

تقاس المطلوبات المالية لاحقا بالتكلفة المطفأة باستخدام طريقة الفائدة الفعلية أو بالقيمة العادلة من خلال الربح أو الخسارة.

الغاء الاعتراف بالمطلوبات المالية

تقوم الشركة بإلغاء الاعتراف بالمطلوبات المالية فقط عندما يتم الوفاء بالتزامات الشركة أو إلغائها أو انتهاء صلاحيتها. يتم الاعتراف بالفرق بين القيمة الدفترية للمطلوبات المالية التي تم إلغاء الاعتراف بها والمبلغ المدفوع والمستحق في قائمة الدخل.

شركة روم التجارية
(شركة مساهمة سعودية مقفلة)

إيضاحات حول القوائم المالية
للسنة المنتهية في ٣١ ديسمبر ٢٠٢٠ م
(جميع المبالغ بالريال السعودي ما لم يذكر خلاف ذلك)

٥- السياسات المحاسبية الهامة (تتمة)

المطلوبات المالية وحقوق الملكية

مقاصة الموجودات والمطلوبات المالية

يتم مقاصة الموجودات والمطلوبات المالية ويتم إدراجها بالصافي في بيان المركز المالي عندما يكون هناك حق قانوني ملزم بقياس المبالغ المعترف بها وعندما تنوي الشركة السداد على أساس الصافي أو لتحقيق الأصل وتسوية الالتزام في وقت واحد. وبالمثل، يتم أيضا مقاصة بنود الإيرادات والمصروفات لتلك الموجودات والمطلوبات ويتم إدراج صافي المبلغ في القوائم المالية.

النقد وما في حكمه

يتكون النقد وما في حكمه من النقد في الصندوق ولدى البنوك والاستثمارات الأخرى قصيرة الأجل عالية السيولة ذات الاستحقاق الأصلي ثلاثة أشهر أو أقل (إن وجدت) والمتاحة للشركة دون أي قيود والتي تخضع لمخاطر غير جوهرية للتغيرات في القيمة.

الانخفاض في قيمة الموجودات غير المالية

يتم مراجعة الموجودات غير المالية فيما إذا كان هناك أي خسائر نتيجة الانخفاض في قيمتها كلما كانت الأحداث أو التغيرات في الظروف تشير إلى أن القيمة الدفترية قد لا تكون قابلة للاسترداد. ويتم إثبات خسارة الانخفاض في القيمة (إن وجدت) بالقيمة التي تتجاوز فيها القيمة الدفترية للأصل قيمتها القابلة للاسترداد. القيمة القابلة للاسترداد هي القيمة العادلة للأصل بعد خصم تكاليف البيع والقيمة المتبقية للاستخدام أيما أعلى. يتم تجميع الموجودات إلى أدنى مستوى لها حيث يوجد تدفقات نقدية مستقلة قابلة للتحديد. يتم مراجعة الموجودات غير المالية بخلاف الموجودات المالية وتلك التي تعرضت للانخفاض في قيمتها وذلك لاحتمالية عكس الانخفاض في القيمة بتاريخ كل قائمة مركز مالي. وعندما يتم لاحقاً عكس خسارة الانخفاض في القيمة، يتم زيادة القيمة الدفترية للأصل أو وحدة توليد النقد إلى التقدير المعدل لقيمتها القابلة للاسترداد، ولكن القيمة الدفترية التي تمت زيادتها يجب أن لا تتجاوز القيمة الدفترية التي كان من الممكن تحديدها، والتي فيما لو تم تحديدها لن يتم تسجيل أي خسارة للانخفاض في قيمة الموجودات أو وحدة توليد النقد في السنوات السابقة. ويتم إثبات عكس خسارة الانخفاض في القيمة مباشرة في قائمة الأرباح أو الخسائر.

توزيعات الأرباح

يتم قيد توزيعات الأرباح في القوائم المالية في الفترة التي تم اعتمادها.

مزايا الموظفين

مزايا موظفين قصيرة الأجل

إن التزامات الأجور والرواتب بما في ذلك المنافع غير النقدية والإجازات المترتبة وتذاكر الطيران والبدلات الأخرى المتوقع سدادها بالكامل خلال الاثني عشر شهراً بعد نهاية الفترة التي يقدم خلالها الموظفون الخدمة ذات العلاقة يعترف بها كالتزامات متداولة في قائمة المركز المالي.

مزايا الموظفين الأخرى طويلة الأجل

تقاس التزامات مزايا الموظفين طويلة الأجل الأخرى (بما في ذلك أجازات الخدمة الطويلة والإجازات السنوية التي يتوقع تسويتها بالكامل خلال اثني عشر شهراً بعد نهاية الفترة التي يقدم الموظفون خلالها الخدمة ذات العلاقة) بالقيمة الحالية للدفوعات المستقبلية المتوقعة التي ستدفع مقابل الخدمات التي يقدمها الموظفون حتى نهاية فترة الفترة المالية الموضح عنها باستخدام طريقة التثمان الوحدة المتوقعة، وتسجل كمطلوبات غير متداولة. ويؤخذ بعين الاعتبار مستويات الأجور والرواتب المستقبلية المتوقعة واستقالات الموظفين ومعدلات تقليص الأيدي العاملة وفتترات الخدمة. ويعترف بإعادة التقييم نتيجة التعديلات القائمة على الخبرة والتغيرات في الافتراضات الاكتوارية في قائمة الدخل والدخل الشامل الأخر.

وتعرض الالتزامات كمطلوبات متداولة في قائمة المركز المالي ما لم يكن لدى الشركة حق غير مشروط لتأجيل السداد لمدة ١٢ شهراً على الأقل بعد الفترة المالية الموضح عنها بغض النظر عن تاريخ السداد الفعلي.

شركة رؤوم التجارية (شركة مساهمة سعودية مغلقة)

إيضاحات حول القوائم المالية
للسنة المنتهية في ٣١ ديسمبر ٢٠٢٠ م
(جميع المبالغ بالريال السعودي ما لم يذكر خلاف ذلك)

٥- السياسات المحاسبية الهامة (تتمة)

مزايا الموظفين (تتمة)

مزايا نهاية الخدمة للموظفين

يتم إثبات المطلوبات المتعلقة بالانزام مزايا نهاية خدمات الموظفين المثبتة في قائمة المركز المالي تمثل القيمة الحالية للانزام مزايا نهاية خدمات الموظفين كما في نهاية فترة التقرير. يتم حساب الانزام مزايا نهاية خدمات الموظفين سنويا بواسطة خبراء إكتواريين باستخدام طريقة وحدة الانتمان المتوقعة.

يتم حساب صافي تكلفة التمويل باستخدام معدل الخصم على صافي رصيد الانزام منافع نهاية خدمات الموظفين ويتم ادراج التكلفة ضمن مصروف منفعة الموظف في قائمة الربح او الخسارة.

تسجل مكاسب وخسائر إعادة القياس الناتجة من تسويات الخبرة والتغيرات في الافتراضات الاكتوارية في الفترة التي حدثت فيها مباشرة في الدخل الشامل الأخر.

التغيرات في القيمة الحالية للانزام منافع نهاية خدمات الموظفين الناشئة من تعديلات او تقليص في الخطة يتم اثباتها مباشرة في قائمة الربح والخسارة كتكليف خدمة سابقة.

يتم الاعتراف بالانزامات مزايا انتهاء التوظيف عندما يكون على الشركة التزم قانوني او ضمنى حالي نتيجة لاحداث سابقة والذي يمكن تقديره بصورة موثوقة. يقاس الانزام باستخدام أفضل تقدير للمبلغ المطلوب لتسوية الانزام في تاريخ التقرير، وإذا كان أثر القيمة الزمنية للنقد ذات أهمية نسبية فيتم قياسه عن طريق خصم التدفقات النقدية المستقبلية المتوقعة بمعدل الخصم الذي يعكس تقييمات السوق الحالية للقيمة الزمنية للنقد والمخاطر المحددة لذلك الانزام. يتم الاعتراف بالتخفيض في الخصم على انه تكلفة تمويل في الفترة التي نشأت فيها.

المخصصات

يتم الاعتراف بالمخصص إذا ظهر نتيجة لاحداث سابقة ان لدى الشركة التزم حالي قانوني او تعاقدي يمكن تقديره مبلغه بشكل موثوق ومن المحتمل ان يتطلب تدفقات خارجة لمنافع اقتصادية لتسوية هذا الانزام. تتم مراجعة المخصصات في تاريخ كل مركز مالي ويتم تعديلها لتعكس أفضل التقديرات الحالية، وإذا كان أثر القيمة الزمنية للنقد ذات أهمية نسبية فيتم قياسها عن طريق خصم التدفقات النقدية المستقبلية المتوقعة بمعدل الخصم الذي يعكس عندما يكون ملائما، المخاطر المصاحبة لذلك الانزام، يتم استخدام الخصم واثبات الزيادة في المخصص نتيجة مرور الوقت كأعباء تمويل.

المطلوبات المحتملة

جميع الانزامات المحتملة الناجمة عن أحداث سابقة والتي سوف يتأكد وجودها فقط من خلال وقوع أو عدم وقوع حدث واحد أو أكثر من الأحداث المستقبلية غير المؤكدة والتي لا تخضع لسيطرة كاملة من قبل الشركة، أو جميع الانزامات الحالية الناجمة عن أحداث سابقة ولكنها غير مثبتة للأسباب التالية: (١) عدم وجود احتمال بأن تدفق الموارد الخارجة الكاملة في المنافع الاقتصادية سيكون مطلوباً لتسوية الانزام، أو (٢) عدم إمكانية قياس مبلغ الانزام بموثوقية كافية؛ فإنه يجب تقييمها جميعاً بتاريخ كل قائمة مركز مالي والإفصاح عنها في القوائم المالية للشركة ضمن المطلوبات المحتملة.

الاعتراف بالإيرادات

بيع البضائع

تعترف الشركة بالإيرادات عندما تنتقل السيطرة على المنتجات المباعة الي العميل، على ان يراعي ذلك في إطار اتباع الطريقة المكونة من خمس خطوات.

نقاس الإيرادات من القيمة العادلة للمقابل المستلم أو المستحق لبيع السلع خلال النشاط الاعتيادي للشركة. وتم تسجيل الإيرادات بعد خصم المردودات والخصم التجاري وخصم الكمية. إن وجدت.

الفوائد وتوزيعات الأرباح

يتم إدراج إيرادات ومصروفات الفوائد على أساس الاستحقاق باستخدام طريقة الفائدة الفعلية. يتم الاعتراف بتوزيعات الأرباح، غير تلك الناتجة عن الاستثمار في الشركات الزميلة والمشاريع المشتركة، في الوقت الذي يتم فيه إثبات الحق في استلام الدفعات.

شركة روم التجارية
(شركة مساهمة سعودية مقفلة)

إيضاحات حول القوائم المالية
للسنة المنتهية في ٣١ ديسمبر ٢٠٢٠م
(جميع المبالغ بالريال السعودي ما لم يذكر خلاف ذلك)

٥- السياسات المحاسبية الهامة (تتمة)

المصروفات

تكلفة الإيرادات

يعترف بكافة المصروفات على أساس الاستحقاق ويعترف بالتكاليف التشغيلية على أساس التكلفة التاريخية. يتضمن هذا البند تكاليف المواد الخام والعمالة المباشرة والتكاليف غير المباشرة الأخرى المرتبطة بها.

مصروفات بيع وتوزيع

يتضمن هذا البند أي تكاليف متكبدة لاجراء او تسهيل كافة نشاطات البيع بالشركة.

مصروفات عمومية وإدارية

يتعلق هذا البند بالمصروفات التي لا تتعلق مباشرة بإنتاج أو بيع أي سلع أو خدمات. توزع المصروفات غير المباشرة فيما بين تكلفة الإيرادات ومصروفات البيع والتوزيع والمصروفات العمومية والإدارية عند الضرورة، على أساس ثابت.

الزكاة

وفقاً لأنظمة الهيئة العامة للزكاة والدخل ("الهيئة")، تخضع الشركة للزكاة. يتم إثبات مخصص الزكاة للشركة ويحمل على قائمة الأرباح والخسائر. ويتم احتساب مطلوبات الزكاة الإضافية، إن وجدت، والتي تتعلق بالربوط على سنوات سابقة من قبل الهيئة في الفترة التي يتم فيها إصدار الربوط النهائية.

إن الشركة مؤهلة بالدرجة الأولى لدفع الزكاة فقط. وحيث أن عكس فروقات التوقيت، إن وجد، ليس من المتوقع أن يكون له أي تأثير جوهري على مبلغ الزكاة في المستقبل المنظور، وبالتالي لم يتم الاعتراف بأي التزام أو أصل ضريبي مؤجل في هذه القوائم المالية.

المعاملات والأرصدة بالعملة الأجنبية

يتم تحويل المعاملات بالعملة الأجنبية إلى الريال السعودي باستخدام أسعار الصرف السائدة في تاريخ المعاملة. يتم تحويل الموجودات والمطلوبات النقدية المسجلة بالعملة الأجنبية كما في تاريخ قائمة المركز المالي إلى الريال السعودي وفقاً لأسعار الصرف السائدة في ذلك التاريخ. يتم ترجمة البنود غير النقدية المدرجة بالقيمة العادلة بعملة قائمة بالعملة الأجنبية بالأسعار السائدة بالتاريخ الذي تم فيه تحديد القيمة العادلة. لا يتم إعادة تحويل البنود غير النقدية التي يتم قياسها بالتكلفة التاريخية بعملة أجنبية. إن المكاسب أو الخسائر الناتجة عن التسديدات أو تحويل العملات الأجنبية يتم إدراجها ضمن قائمة الأرباح أو الخسائر والدخل الشامل الأخر.

ضريبة القيمة المضافة

تقوم الشركة بإثبات المصروفات والإيرادات بعد خصم ضريبة القيمة المضافة، فيما عدا إذا كانت غير قابلة للاسترداد وفي هذه الحالة يتم اثباتها ضمن تكلفة الأصل أو المصروف. يتم إثبات صافي الضريبة القابلة للاسترداد أو المستحقة ضمن الأرصدة المدينة أو الدائنة في قائمة المركز المالي.

المعاملات مع الأطراف ذات العلاقة

تعتبر الأطراف ذات علاقة إذا كان لأحدهم القدرة على السيطرة بطريقة مباشرة أو غير مباشرة – على الطرف الآخر- أو التأثير الملموس على قرارته المالية والتشغيلية ومثل هذه العلاقة أيضاً توجد بين المنشآت التجارية والتي تقع تحت السيطرة للمنشأة التي يصدر عنها التقرير وكذلك تشمل الأطراف ذات العلاقة المدراء وإداريين الشركات والشركاء بها ويجب توجيه الاهتمام إلى جوهر العلاقة وليس الشكل القانوني عند النظر في العلاقة المحتملة مع كل طرف مرتبط.

ربحية السهم

تقوم الشركة بعرض ربحية السهم الأساسية والمخفضة (إن وجدت) للسهم العادي. يتم احتساب ربحية السهم الأساسية من صافي الربح أو الخسارة بقسمة الربح أو الخسارة بحملة الأسهم العادية للشركة على المتوسط المرجح لعدد الأسهم العادية القائمة خلال الفترة، معدلة بعدد الأسهم العادية المعاد شراؤها أو المصدرة خلال الفترة. يتم احتساب ربحية السهم المخفضة بتعديل الربح أو الخسارة الخاصة بحملة الأسهم العادية للشركة والمتوسط المرجح لعدد الأسهم القائمة خلال الفترة بأثر جميع السهم العادية المخفضة المحتمل إصدارها.



شركة رؤوم التجارية
 (شركة مساهمة سعودية مقفلة)
 إيضاحات حول التوازن المالي
 للسنة المنتهية في ٣١ ديسمبر ٢٠٢٠م
 (صنع المبالغ بالريال السعودي، ما لم يذكر خلاف ذلك)

٢- ممتلكات والآت ومعدات، صافي

الإجمالي	الإجمالي	مفروضات تحت التقييم**	معدات كهربائية	أجهزة كهربائية	آلات ومفروشات	سيارات	آلات ومعدات	صافي وإضافات*	التكلفة
٢٠١٩	٢٠٢٠	٢٠١٩	٢٠٢٠	٢٠١٩	٢٠٢٠	٢٠١٩	٢٠٢٠	٢٠١٩	٢٠٢٠
٩٤,٤١١,٣٨٨	٩٤,٩٦١,٤٧٥	٩٢٨,٢٧٧	١,٩٩٣,٧٨٣	٧٩٨,٩٠٦	٢٥٠,٢٠٩	٥,٧٦٤,٧٠٢	٥٨,٣٧٣,٣٢٦	٢١,٣٠١,١٨٥	٢٣,٣٨١,١٨٥
٩٤,٤١١,٣٨٨	٩٤,٩٦١,٤٧٥	٩٢٨,٢٧٧	١,٩٩٣,٧٨٣	٧٩٨,٩٠٦	٢٥٠,٢٠٩	٥,٧٦٤,٧٠٢	٥٨,٣٧٣,٣٢٦	٢١,٣٠١,١٨٥	٢٣,٣٨١,١٨٥
٥١٧,٢٤١	٥٥٠,٠٨٧	--	٧١,١٥٨	--	١٦,٠٠٠	٤٩,٦١٩	٤١٣,٣١٠	--	--
--	--	(٩٠٩,٢٧٧)	--	--	--	٣١,٠٠٠	٢١٩,٢٧٧	٣٨٠,٠٠٠	--
(٥٥٠,٠٠٠)	--	--	--	--	--	--	--	--	--
٩٤,٤١١,٣٨٨	٩٤,٩٦١,٤٧٥	٩٢٨,٢٧٧	٢,٠٦٤,٩٤١	٧٩٨,٩٠٦	٢٦٦,٢٠٩	٦,١٢٤,٣٢١	٥٩,٠٠٠,٩١٣	٢١,٣٠١,١٨٥	٢٣,٣٨١,١٨٥
٩٤,٤١١,٣٨٨	٩٤,٩٦١,٤٧٥	٩٢٨,٢٧٧	٢,٠٦٤,٩٤١	٧٩٨,٩٠٦	٢٦٦,٢٠٩	٦,١٢٤,٣٢١	٥٩,٠٠٠,٩١٣	٢١,٣٠١,١٨٥	٢٣,٣٨١,١٨٥
٤٠,١١٠,٤٣٣	٤٦,٧٣٦,٤٢٨	--	٧٩٧,٧٢٣	٤١٩,٠٨٩	٢٢٠,٠٠٢	٤,٧٣٨,٧١٧	٢٥,٣٤٨,٩٩٤	٥,٢١١,٨٥٨	٥,٢١١,٨٥٨
٤٠,١١٠,٤٣٣	٤٦,٧٣٦,٤٢٨	--	٧٩٧,٧٢٣	٤١٩,٠٨٩	٢٢٠,٠٠٢	٤,٧٣٨,٧١٧	٢٥,٣٤٨,٩٩٤	٥,٢١١,٨٥٨	٥,٢١١,٨٥٨
٤,٥٧٠,٩٩٥	٦,١٤٣,٨٧٠	--	١٣٦,٠٦٤	٦٤,٩٠٢	٧٠,٠٣٧	٢٠٤,٥٩٤	٥٠١,٠٩٨٨	٧٠,٧٣٨٥	٧٠,٧٣٨٥
٤,٥٧٠,٩٩٥	٦,١٤٣,٨٧٠	--	١٣٦,٠٦٤	٦٤,٩٠٢	٧٠,٠٣٧	٢٠٤,٥٩٤	٥٠١,٠٩٨٨	٧٠,٧٣٨٥	٧٠,٧٣٨٥
(٤٥٠,٠٠٠)	--	--	--	--	--	--	--	--	--
٤٦,٧٣٦,٤٢٨	٥٢,٨٨٠,٢٩٨	--	٩٣٣,٧٨٧	٤٨٣,٩٩٦	٢٤٠,٠٣٩	٤,٩٤٣,٣٥٦	٤,٩١٩,٩٨٢	٥,٩١٩,١٤٣	٥,٩١٩,١٤٣
٤٦,٧٣٦,٤٢٨	٥٢,٨٨٠,٢٩٨	--	٩٣٣,٧٨٧	٤٨٣,٩٩٦	٢٤٠,٠٣٩	٤,٩٤٣,٣٥٦	٤,٩١٩,٩٨٢	٥,٩١٩,١٤٣	٥,٩١٩,١٤٣

صافي القيمة الدفترية
 في ٣١ ديسمبر ٢٠٢٠م
 في ٣١ ديسمبر ٢٠١٩م
 *يتمثل بند صافي وإضافات الترخيص في صافي وإضافات مقفلة على أرضي مساندة من جهات حكومية تشتهي في ظل ٤٥١ رقم المرافق ٢٠٢٠م قابلة للتجديد وذلك تم استهلاك الأصول طبقا للنسب الموضحة في الميكنات المحاسبية. بدأت صافي القيمة الدفترية للمباني والأثاثات المقفلة على أرضي مساندة ٢٠,٧٦١ مليون ريال سعودي كما في ٣١ ديسمبر ٢٠٢٠م (٣١ ديسمبر ٢٠١٩م: ٢١,٠٠٩ مليون ريال سعودي).
 **تمثل مفروضات تحت التقييم في مدفوعات مقفلة لإتمام أعمال الفاع المدني لقرع الرياض.
 تم تحميل الاستهلاك على قائمة الدخل كالتالي:

٣١ ديسمبر ٢٠١٩م	٣١ ديسمبر ٢٠٢٠م
٥,٥٩٨,١٢٣	٥,١٤٧,٠٥٢
٩٧٣,٨١٢	٩٩٦,٨١٨
٦,٥٧٠,٩٩٥	٦,١٤٣,٨٧٠

شركة روم التجارية
(شركة مساهمة سعودية مقفلة)

إيضاحات حول القوائم المالية
للسنة المنتهية في ٣١ ديسمبر ٢٠٢٠م
(جميع المبالغ بالريال السعودي ما لم يذكر خلاف ذلك)

٧- موجودات غير ملموسة، صافي

٣١ ديسمبر ٢٠١٩م	٣١ ديسمبر ٢٠٢٠م	
		التكلفة
٨٧,٣٠٠	٨٧,٣٠٠	الرصيد في ١ يناير
٨٧,٣٠٠	٨٧,٣٠٠	الرصيد في ٣١ ديسمبر
		الإطفاء المتراكم
٢٢,٨٧٨	٢٣,٧٩٠	الرصيد في ١ يناير
١٠,٩١٢	١٠,٩١٢	الإطفاء المحمل للسنة
٢٣,٧٩٠	٤٤,٧٠٢	الرصيد في ٣١ ديسمبر
	٤٢,٥٩٨	صافي القيمة الدفترية
		في ٣١ ديسمبر ٢٠٢٠م
٥٣,٥١٠		في ٣١ ديسمبر ٢٠١٩م

٨- موجودات حق الاستخدام والتزامات عقود الإيجار

١/٨ حق استخدام موجودات

٣١ ديسمبر ٢٠١٩م	٣١ ديسمبر ٢٠٢٠م	
		التكلفة
٤٠,٥٨٥,٢٤٢	٤٠,٥٨٥,٢٤٢	الرصيد في ١ يناير
٤٠,٥٨٥,٢٤٢	٤٠,٥٨٥,٢٤٢	الرصيد في ٣١ ديسمبر
		الاستهلاك المتراكم
--	١,٩٨٦,٧٣٢	الرصيد في ١ يناير
١,٩٨٦,٧٣٢	١,٩٨٦,٧٣٢	الاستهلاك المحمل للسنة
١,٩٨٦,٧٣٢	٣,٩٧٣,٤٦٤	الرصيد في ٣١ ديسمبر
٢٨,٥٩٨,٥١٠	٣٦,٦١١,٧٧٨	صافي القيمة الدفترية في ٣١ ديسمبر

٢/٨ التزامات عقود الإيجار

٣١ ديسمبر ٢٠١٩م	٣١ ديسمبر ٢٠٢٠م	
٤٠,٥٦١,٥٢١	٣٩,٥٨٩,٨٧٤	الرصيد في ١ يناير
١,٢٩٥,٠٦٠	١,٢٢٤,٣٥٢	مصرف الفائدة المحمل خلال السنة
(٢,٢٦٦,٧٠٧)	(٢,٢٦٦,٧٠٧)	يخصم: مدفوعات خلال السنة
٢٩,٥٨٩,٨٧٤	٣٨,٥٨٧,٥١٩	الرصيد في ٣١ ديسمبر
١,٠٠٢,٣٥٥	١,٢٣٩,٥٨٤	متداول
٢٨,٥٨٧,٥١٩	٣٧,٣٤٧,٩٣٥	غير متداول
٢٩,٥٨٩,٨٧٤	٣٨,٥٨٧,٥١٩	
١,٠٠٢,٣٥٥	١,٢٣٩,٥٨٤	تحليل الاستحقاق
٥,٠١١,٧٧٥	٥,٠١١,٧٧٥	أقل السنة
٢٢,٥٧٥,٧٤٤	٣٢,٣٢٦,١٦٠	من سنة الي خمس سنوات
٢٩,٥٨٩,٨٧٤	٣٨,٥٨٧,٥١٩	أكثر من ٥ سنوات

*تمثل المبالغ المدفوعة خلال السنة ايجارات مع هيئة المدن الصناعية ومناطق التقنية بمبلغ ١٦٦,٧٠٧ ريال سعودي خلال عام ٢٠٢٠م ومبلغ ٢,١٠٠,٠٠٠ ريال سعودي مدفوعة لاحد الشركاء عن ايجارات الفروع.

شركة رؤوم التجارية
(شركة مساهمة سعودية مغلقة)

إيضاحات حول القوائم المالية
للسنة المنتهية في ٣١ ديسمبر ٢٠٢٠ م
(جميع المبالغ بالريال السعودي ما لم يذكر خلاف ذلك)

٨- موجودات حق الاستخدام والتزامات عقود الإيجار (تكملة)

٣/٨ المبالغ المعترف بها في قائمة الربح أو الخسارة
توضح قائمة الربح أو الخسارة المبالغ التالية المتعلقة بعقود الإيجار:

٣١ ديسمبر ٢٠١٩ م	٣١ ديسمبر ٢٠٢٠ م
١,٩٨٦,٧٣٢	١,٩٨٦,٧٣٢
١٢,٩٩٥,٠٦٠	١,٢٦٤,٣٥٢
٤٨,٣٨٣	٣٠٧,١١٩

مصروف استهلاك موجودات حق الاستخدام
مصروف فائدة من التزامات عقود الإيجار
مصروف عقود إيجار قصيرة الأجل (إيضاح ٢٠)

٩- مخزون

٣١ ديسمبر ٢٠١٩ م	٣١ ديسمبر ٢٠٢٠ م
١٩,٧٩٢,٦١١	٢٢,٤٥٥,٤٠٦
١٩,٧٩٢,٦١١	٢٢,٤٥٥,٤٠٦

مخزون زجاج ولكسان (مواد خام)

١٠- ثم مدينة تجارية، صافي

٣١ ديسمبر ٢٠١٩ م	٣١ ديسمبر ٢٠٢٠ م
٣,٤٥٤,٠٥٥	٤,٢٢٧,٦٠٤
(٨٦٣,٢٢٦)	(١,٠٥٨,٣٤٩)
٢,٥٩٠,٨٢٩	٣,١٦٩,٢٥٥

نم مدينة تجارية
مخصص الانخفاض في الذمم المدينة التجارية

فيما يلي ملخص حركة مخصص الانخفاض في الذمم المدينة التجارية كما يلي:

٣١ ديسمبر ٢٠١٩ م	٣١ ديسمبر ٢٠٢٠ م
٧٧٨,٠٨٢	٨٦٣,٢٢٦
٨٥,١٤٤	٢٠٢,٠٤٤
--	(٦,٩٢١)
٨٦٣,٢٢٦	١,٠٥٨,٣٤٩

الرصيد في بداية السنة
المكون خلال السنة
المستخدم خلال السنة
الرصيد في نهاية السنة

١١- مصروفات مدفوعه مقدما وارصدة مدينة أخرى

٣١ ديسمبر ٢٠١٩ م	٣١ ديسمبر ٢٠٢٠ م
٢,٩١٨,٠١١	١,٨٦١,٤٠٢
٣٥٣,٨٨٣	٣٨٦,١٨٣
٢,٢٧١,٨٩٤	٢,٢٤٧,٥٨٥

دفعات مقدمة للموردين
مصروفات مدفوعه مقدماً

شركة روم التجارية
(شركة مساهمة سعودية مغلقة)

إيضاحات حول القوائم المالية
للسنة المنتهية في ٣١ ديسمبر ٢٠٢٠ م
(جميع المبالغ بالريال السعودي ما لم يذكر خلاف ذلك)

١٢- معاملات مع أطراف ذات علاقة

١/١٢ مستحق من أطراف ذات علاقة

٣١ ديسمبر ٢٠١٩ م	٣١ ديسمبر ٢٠٢٠ م	اسم الجهة
٦٦,٩٩٩,٠٥٦	--	عبد العزيز الحميد
٦٦,٩٩٩,٠٥٦	--	

٢/١٢ تتمثل اهم المعاملات الجوهرية التي تمت مع الأطراف ذات العلاقة خلال السنة

٢٠١٩ م مدين / (دائن)	٢٠٢٠ م مدين / (دائن)	طبيعة المعاملة	طبيعة العلاقة	اسم الجهة
٦٩,٤١٣,٠٣١	(٨,٥٤٦,٧٠٣)	إيداعات		
(٢,١٠٠,٠٠٠)	--	إيجارات مستحقة		
-	(٥٧,٨٥٠,٠٠٠)	تخفيض رأس المال	مساهم رئيسي / رئيس مجلس الإدارة	عبد العزيز الحميد
-	٤,٣٥٠,٠٠٠	مسحوبات		
(٣١٣,٩٧٥)	٩٧,٦٤٧	مصرفات بالائتية		

٣/١٢ تعويضات الإدارة العليا

٣١ ديسمبر ٢٠١٩ م	٣١ ديسمبر ٢٠٢٠ م	رواتب ومزايا أخرى قصيرة الاجل
٨٠,٤٠٠	٥٠٠,٠٠٠	

١٣- نقد وما في حكمه

٣١ ديسمبر ٢٠١٩ م	٣١ ديسمبر ٢٠٢٠ م	أرصدة لدى البنوك نقدية بالصندوق
٥,١١٦,٨٤٢	٢٣,٧٨٦,٩٦٨	
٢٣١,٨١٣	--	
٥,٣٤٨,٦٥٥	٢٣,٧٨٦,٩٦٨	

١٤- رأس المال

يبلغ رأس مال الشركة المصدر والمدفوع كما في ٣١ ديسمبر ٢٠٢٠ مبلغ ٥٠ مليون ريال سعودي (٢٠١٩: ١١٥ مليون ريال) مقسم إلى ٥ مليون سهم مصدر ومدفوع (٢٠١٩: ١١,٥ مليون سهم) بقيمة اسمية قدرها ١٠ ريال سعودي لكل سهم.

وفقاً لمحضر اجتماع الجمعية العامة غير العادية المنعقدة بتاريخ ١٧ فبراير ٢٠٢٠ م، تمت الموافقة على تخفيض رأس مال الشركة بقيمة ٦٥ مليون ريال سعودي عن طريق إلغاء عدد ٦,٥٠٠,٠٠٠ سهم، ليصبح رأس مال الشركة بعد التخفيض ٥٠ مليون ريال سعودي، ويصبح عدد أسهم الشركة بعد التخفيض ٥ مليون سهم، وتم استكمال الإجراءات القانونية والنشيرية في السجل التجاري بتاريخ ٢٥ محرم ١٤٤٢ هـ الموافق ١٢ سبتمبر ٢٠٢٠ م.

١٥- إحتياطي نظامي

وفقاً للنظام الأساس ونظام الشركات في المملكة العربية السعودية، يتعين على الشركة تحويل ١٠٪ من صافي دخلها إلى الإحتياطي النظامي ويجوز للشركة التوقف عن إجراء التحويل عندما يبلغ هذا الإحتياطي ٣٠٪ من رأسمالها. إن هذا الإحتياطي غير قابل للتوزيع على المساهمين.

شركة رؤوم التجارية
(شركة مساهمة سعودية مقفلة)

إيضاحات حول القوائم المالية
للسنة المنتهية في ٣١ ديسمبر ٢٠٢٠م
(جميع المبالغ بالريال السعودي ما لم يذكر خلاف ذلك)

١٦- مزايا نهاية الخدمة للموظفين

١/١٦ يتم احتساب مزايا الخدمة للموظفين طبقاً للتقييم الاكتواري. تم إجراء التقييم كما في ٣١ ديسمبر ٢٠٢٠م، ٣١ ديسمبر ٢٠١٩م من قبل خبير إكتواري خارجي، وذلك باستخدام طريقة وحدة الائتمان المتوقعة.

٢/١٦ الافتراضات الإكتوارية الرئيسية

٣١ ديسمبر ٢٠٢٠م	٣١ ديسمبر ٢٠١٩م	(النسبة المئوية سنوياً)	
٢%	٥,٠٠%		المعدل المتوقع للزيادة في مرتبات الموظفين
٢,٤%	٣,٢٥%		معدل الخصم
٠,١٠%	٠,١٠%		معدل الوفيات
متوسط	متوسط		معدلات السحب

٣/١٦ الحركة على القيمة الحالية للالتزامات المكافآت المحددة

٣١ ديسمبر ٢٠٢٠م	٣١ ديسمبر ٢٠١٩م	
٢,٠٦٨,٠٩٧	١,٣٦١,٣٧٠	القيمة الحالية للالتزام في بداية السنة
٣٦٨,٨٠٤	٦٧٨,٠٢٢	تكلفة الخدمة والفائدة المتضمنة في الربح أو الخسارة
٦٠,٣٣٦	٢٥٧,٩٤٤	الخسائر الاكتوارية
(١١٩,١٩٢)	(٢٢٠,٢٣٩)	المنافع المدفوعة خلال السنة
٢,٣٧٨,٠٤٥	٢,٠٦٨,٠٩٧	القيمة الحالية للالتزام في نهاية السنة

٤/١٦ تحليل الحساسية

يوضح الجدول التالي التأثير التقريبي على التزام المنافع المحددة إذا كان على الشركة تغيير افتراض رئيسي واحد مع الإبقاء على الافتراضات الاكتوارية الأخرى دون تغيير. بهدف تحليل الحساسية الي توضيح عدم التأكد الملائم لتقييم التزام المنافع المحددة في ظل ظروف السوق بتاريخ القياس، ولا يمكن استقراء نتائجها بسبب الآثار غير الخطية التي قد تترتب على التغيرات في الافتراضات الاكتوارية الرئيسية على إجمالي التزام المنافع المحددة.

عامل	تغيير في الافتراض	٣١ ديسمبر ٢٠٢٠م	٣١ ديسمبر ٢٠١٩م
معدل الخصم	٪١+	٢,٢٣٤,٤٤٤	١,٩٢٢,٨٠٧
	٪١-	٢,٥٢٩,٣٣٨	٢,٢٣٥,٢٤١
معدل الزيادة في الراتب	٪١+	٢,٥٢٩,٣٤٠	٢,٢٣٠,٨٥٩
	٪١-	٢,٢٣٤,٤٦٤	١,٩٢٣,٥٧٤
معدل الوفيات	٪١٠+	٢,٣٧٩,٩٦٢	٢,٠٦٦,٩٦٩
	٪١٠-	٢,٣٧٦,٠٩٩	٢,٠٦٩,٢٣٠
معدلات السحب	٪١٠+	٢,٣٥٤,٢٧٨	٢,٠١٤,٨٦٥
	٪١٠-	٢,٤٠٣,٨٨٢	٢,١٢٨,٣٩٣

٥/١٦ مجموع دفعات المنافع المتوقعة غير المخصومة

٣١ ديسمبر ٢٠٢٠م	٣١ ديسمبر ٢٠١٩م	
٢٢١,٩٠٧	٢١١,٣٤٥	خلال سنة واحدة
٢٨٧,٥٣٥	٢٠٣,١٣٧	١-٢ سنوات
٣٤٤,٦٤٢	١٨٩,٤٦٦	٢-٣ سنوات
٤٠٠,٠٩٤	١٦٦,٧٣٨	٣-٤ سنوات
٤٧٩,٦٣٦	١٧٨,٥٣٨	٤-٥ سنوات
٢,٣٩٨,١٨٠	١,٧٦٢,٥٤٣	أكثر من ٥ سنوات
٤,١٣١,٩٩٤	٢,٧١١,٧٦٧	

شركة روم التجارية
(شركة مساهمة سعودية مقفلة)

إيضاحات حول القوائم المالية
للسنة المنتهية في ٣١ ديسمبر ٢٠٢٠م
(جميع المبالغ بالريال السعودي ما لم يذكر خلاف ذلك)

١٧- مصروفات مستحقة وأرصدة دائنة أخرى

٣١ ديسمبر ٢٠١٩م	٣١ ديسمبر ٢٠٢٠م	
٩٥,٠٠٠	٣١٧,١٠٧	مصروفات مستحقة
١٤٥,٦٧٢	٨٧,٩٨٨	دفعات مقدمة من العملاء
٣٨٢,٣٢٤	١٥١,٦٣٠	أرصدة دائنة تحت التسوية
١,٨٢٦	--	أخرى
٦٢٤,٨٢٢	٥٥٦,٧٢٥	

١٨- مخصص الزكاة

١/١٨ الموقف الزكوي

قدمت الشركة إقراراتها للهيئة العامة للزكاة والدخل حتى السنة المنتهية في ٣١ ديسمبر ٢٠١٩م وحصلت الشركة على شهادة من الهيئة العامة للزكاة والدخل رقم ١١٠٧٠٦٥٤٩ مارية المفعل حتى ١٨ رمضان ١٤٤٢هـ الموافق ٣٠ إبريل ٢٠٢١م. ولم يتم إصدار أي ريبوط زكوية حتى تاريخه.

٢/١٨ الوعاء الزكوي

تحتسب الزكاة بنسبة ٢,٥٪ على أساس الوعاء الزكوي أو صافي الدخل المعدل أيهما أكبر، مع مراعاة فترة المحاسبة

٣١ ديسمبر ٢٠١٩م	٣١ ديسمبر ٢٠٢٠م	
١٩,٥٢٦,١٦٠	٢٧,٦٧٧,٣٠٢	صافي الربح
٣٧٨,٠٢٢	٣٦٨,٨٠٤	مزايا نهاية الخدمة للموظفين
(٢٥٧,٩٤٤)	--	الخصائر الاكتوارية
٨٥,١٤٤	٢٠٢,٠٤٤	الانخفاض في قيمة الذمم المدينة التجارية
٢٠,٠٣١,٣٨٢	٢٨,٢٤٨,١٥٠	صافي الربح المعدل
		يضافه:
١١٥,٠٠٠,٠٠٠	٥٠,٠٠٠,٠٠٠	رأس المال
٥,٢١٥,٢٣٦	٦,٩١٩,٧٦٠	الاحتياطيات
٢,٤٢٠,٣٨٠	١٧,٧٦١,٠٩٧	الأرباح المبقة
--	٣٧,٤٢٦,٢٤٨	أخرى
١,٩١٠,٢١٣	٢,٨٠٥,٢١٠	المخصصات
		يخصم
(٤٧,٧٢٧,٤٧٠)	(٤٢,٠٨٠,١٧٧)	صافي الممتلكات وآلات والمعدات
--	(٣٦,٦٥٤,٣٧٦)	أخرى
٩٦,٨٤٩,٧٤١	٦٤,٤٢٥,٩١٢	وعاء الزكاة
٩٦,٨٤٩,٧٤١	٦٤,٤٢٥,٩١٢	صافي الربح المعدل أو الوعاء الزكوي أيهما أكبر
٢,٦٨٠,٩١٩	١,٦١٠,٦٤٨	الزكاة

٣/١٨ بيان حركة المخصص

كانت الحركة في مخصص الزكاة للسنة كما يلي:

٣١ ديسمبر ٢٠١٩م	٣١ ديسمبر ٢٠٢٠م	
١,٢٩٥,٠١٥	٢,٤٨٠,٩١٩	الرصيد في بداية السنة
٢,٤٨٠,٩١٩	١,٦١٠,٢٤٨	المكون خلال السنة
(١,٢٩٥,٠١٥)	(٢,٤٨٠,٩١٩)	المدفوع خلال السنة
٢,٤٨٠,٩١٩	١,٦١٠,٢٤٨	الرصيد في نهاية السنة

شركة رؤوم التجارية
(شركة مساهمة سعودية مقفلة)

إيضاحات حول القوائم المالية
للسنة المنتهية في ٣١ ديسمبر ٢٠٢٠م
(جميع المبالغ بالريال السعودي ما لم يذكر خلاف ذلك)

١٩- تكلفة الإيرادات

٣١ ديسمبر ٢٠١٩م	٣١ ديسمبر ٢٠٢٠م	
٤١,٤١٣,٥٤١	٤٢,٩٤٤,٩٢٤	تكلفة المواد
٥,٥٩٨,١٣٣	٥,١٤٧,٠٥٢	استهلاك صنفات وآلات ومعدات
٥,٥٥٤,١٩٨	٨,٨٢٨,٥١٠	مستلزمات تشغيلية للمعارض
٥,٢٢٨,٠٨١	٢,٩٢٥,٠٠٤	تسويات مخزون
٢,٩٥٢,٢٣٥	٤,٢٤٦,٧١٥	رواتب وما في حكمها
١,٢٣٩,٩٩٩	١,٦٠٣,٣٨٣	كهرباء ومياه
٧٢٧,٨٢٣	١,٤٠٤,٧٤٧	قطع غيار وصيانة
٤٨٨,٤٩٩	٥٥٩,٧٦٨	مخروقات
٣٣٩,٨٥٣	٣٩٤,٦٦٦	مصاريف تشغيل ونتاج
٢١٦,٤٢٥	٣٧٠,٠٩٧	مصاريف إيجار ونقلات
١٦٦,١٥٤	٣٥٢,٥٣٠	رسوم جمركية
٣٧٢,٦٢٥	٢٠٢,٨٤٢	مصرف مزاي نهاية الخدمة (المكون)
٧٩,٦١٤	٧٩,٦١٤	استهلاك موجودات حق الاستخدام (إيضاح ٨)
٣٢٧,٧٩٨	٤٣٠,٩٦٥	أخرى
٦٥,٧٠٦,٠٧٨	٦٩,٤٩٠,٨١٧	

٢٠- مصروفات بيع وتوزيع

٣١ ديسمبر ٢٠١٩م	٣١ ديسمبر ٢٠٢٠م	
١,٩٠٧,١١٨	١,٩٠٧,١١٨	استهلاك موجودات حق الاستخدام (إيضاح ٨)
٤٨,٣٨٣	٣٠٧,١١٩	إيجارات
٤١,٨١٣	١١,٧٢٩	عمولات بيعية
١,٩٩٧,٣١٤	٢,٢٢٥,٩٦٦	

٢١- مصروفات عمومية وإدارية

٣١ ديسمبر ٢٠١٩م	٣١ ديسمبر ٢٠٢٠م	
٣,٢٤٠,٠٩٠	٣,٦١١,٥٤٤	رواتب وما في حكمها
١,٥٢٢,٧٦٤	١,٣٧٨,٨٠٨	تأمينات وإقامات
٩٧٢,٨٦٢	٩٩٦,٨١٨	استهلاك ممتلكات وآلات ومعدات
١٠,٩١٢	١٠,٩١٢	إطفاء
٩٦,١٦٧	٣٣٢,٣٣٠	رسوم حكومية
٣٢٢,٣٧٠	٣٠٦,٤٥٥	التأمين الطبي
١٧٣,٧٥٣	٢٠٠,٩٤٦	ضريبة ووجبات
١٢٧,٠٤١	١٤٧,١٠٥	اتصالات
٩٥,٠٠٠	١٢٠,٠٠٠	اتعاب مهنية
٤٠٠,٠٠٠	--	صنقات وتبرعات
٣٠٥,٣٩٧	١٦٥,٩٦٢	مصرف مزاي نهاية الخدمة (المكون)
٧٥,٠٧٦	٩٢,٠٠٣	أدوات مكتبية
٦٢,٥٣٨	٥٠,٨٠٤	تأمين سيارات
٦٥٨,٦٥٥	٥٨٠,٠٠٨	أخرى
٨,٠٦٣,٦٢٥	٧,٩٩٤,٦٩٥	

شركة روم التجارية
(شركة مساهمة سعودية مقفلة)

إيضاحات حول القوائم المالية
للسنة المنتهية في ٣١ ديسمبر ٢٠٢٠م
(جميع المبالغ بالريال السعودي ما لم يذكر خلاف ذلك)

٢٢- إيرادات أخرى

٣١ ديسمبر ٢٠١٩م	٣١ ديسمبر ٢٠٢٠م	
٢٠,١٠٠	--	أرباح رأسمالية من بيع ممتلكات وآلات ومعدات
٢,٥٣٥	--	أخرى
٢٢,٥٣٥	--	

٢٣- ربحية/ (خسارة) السهم

يتم احتساب نصيب السهم الأساسي من الأرباح بقسمة ربح السنة العائد إلى مساهمي الشركة على المتوسط المرجح لعدد الأسهم العادية القائمة في نهاية السنة.

٣١ ديسمبر ٢٠١٩م	٣١ ديسمبر ٢٠٢٠م	
١,٤٨	٥,٢	نصيب السهم الأساسي من الربح - ريال سعودي للسهم
١,٤٨	٥,٩	نصيب السهم المخفض من الربح - ريال سعودي للسهم

٢٤- التقارير القطاعية

قطاع التشغيل

يتم تصنيع منتجات الشركة في المملكة العربية السعودية ولم يحقق أي قطاع أي من الحدود الكمية المشار إليها في المعيار الدولي للتقرير المالي "القطاعات التشغيلية رقم ٨"، وبناءً عليه، لم يتم الإفصاح عن المعلومات القطاعية التشغيلية في القوائم المالية المرفقة.

القطاع الجغرافي

تمثل المبيعات المحلية ١٠٠٪ من مبيعات الشركة كما في ٢٠٢٠م (٢٠١٩م: ١٠٠٪ مبيعات محلية). إن كافة موجودات ومطلوبات الشركة موجودة في المملكة العربية السعودية.

٢٥- الأدوات المالية وإدارة المخاطر

تتألف المطلوبات المالية الرئيسية بالشركة الذمم الدائنة التجارية للقرائن عقود الإيجار والدائنين الأخرى. تتكون الموجودات المالية الرئيسية للشركة من النقد وما في حكمه والذمم المدبنة التجارية موجودات حق الاستخدام والذمم المدبنة الأخرى. إن المخاطر المالية الرئيسية الناشئة عن الأدوات المالية للشركة هي مخاطر السوق ومخاطر الائتمان ومخاطر السيولة. تقوم الإدارة بمراجعة ومطابقة السياسات لإدارة تلك المخاطر.

مخاطر السوق

هي مخاطر التذبذب في أداة مالية ما بسبب التغيرات في الأسعار السائدة في السوق مثل أسعار صرف العملات الأجنبية ومعدلات الفوائد مما يؤثر على دخل الشركة أو قيمة ما تمتلكه من أدوات مالية. تهدف إدارة مخاطر السوق إلى إدارة التعرض لمخاطر السوق والسيطرة عليها ضمن الحدود المقبولة مع تعظيم العوائد. لم يكن هناك أي تغيير في تعرض الشركة لمخاطر السوق أو الطريقة التي تدار بها هذه المخاطر وكيفية قياسها.

مخاطر الائتمان

تمثل مخاطر الائتمان الخسارة المحاسبية التي سيتم الاعتراف بها في تاريخ المركز المالي إذا لم تلتزم الأطراف الأخرى بتنفيذ التعاقد. تطبق الشركة سياسات للحد من تعرضها لمخاطر الائتمان. الحد الأقصى للتعرض لمخاطر الائتمان في تاريخ المركز المالي هو كما يلي:

٣١ ديسمبر ٢٠١٩م	٣١ ديسمبر ٢٠٢٠م	
٥,٣٤٨,٦٥٥	٢٣,٧٨٦,٩٦٨	موجودات مالية
٢,٥٩٠,٨٢٩	٣,١٦٩,٢٥٥	نقد وما في حكمه
٧,٩٣٩,٤٨٤	٢٦,٩٥٦,٢٢٣	ذمم مدبنة تجارية، صافي
		إجمالي الموجودات المالية
٦٢٤,٨٢٢	٥٥٦,٧٢٥	المطلوبات المالية
٦٢٤,٨٢٢	٥٥٦,٧٢٥	مصرفات مستحقة وأرصده دائنة أخرى
		إجمالي المطلوبات المالية

شركة رؤوم التجارية
(شركة مساهمة سعودية مغلقة)

إيضاحات حول القوائم المالية
للسنة المنتهية في ٣١ ديسمبر ٢٠٢٠م
(جميع المبالغ بالريال السعودي ما لم يذكر خلاف ذلك)

٢٥- الأدوات المالية وإدارة المخاطر (تتمة)

مخاطر الائتمان (تتمة)

قيما يلي تحليل لأعمار الحسابات المدينة التجارية:

أكثر من ١٢٠ يوم		١٢٠-٩١ يوم		٩٠-٦١ يوم		٦٠-٣١ يوم		أقل من ٣٠ يوم		الاجمالي	٣١ ديسمبر ٢٠٢٠
٨٧٦,٠٢٣	٨٦٧,٠٢٣	١١٣,٣٦٨	٨٨,١٧٥	١١٨,٢٣٧	٣٥,٤٨١	٣٣٤,٥٢٥	٣٦,١٩١	٢,٧٨٥,٤٥١	٣١,٤٧٩	٤,٢٢٧,٦٠٤	الذمم المدينة التجارية
										١,٠٥٨,٣٤٩	الانخفاض في الذمم المدينة التجارية
أكثر من ١٢٠ يوم		١٢٠-٩١ يوم		٩٠-٦١ يوم		٦٠-٣١ يوم		أقل من ٣٠ يوم		الاجمالي	٣١ ديسمبر ٢٠١٩
٦٩٩,٧٣٦	٦٩٩,٧٣٦	٥٨,٧٩٠	٤١,٩٩٢	١٦٢,١٤٥	٤٩,٠٧٣	٣٢٩,٢٢٨	٣٢,٦٨٩	٢,٢٠٤,١٥٦	٣٩,٧٣٥	٣,٤٥٤,٠٥٥	الذمم المدينة التجارية
										٨٦٣,٢٢٦	الانخفاض في الذمم المدينة التجارية

نظراً لعلاقات الشركة طويلة الأجل مع الأطراف المقابلة وبعد الأخذ في الاعتبار المركز المالي للعملاء، لا تتوقع إدارة الشركة عدم قيام تلك الأطراف بعدم الوفاء بالتزاماتهم تجاه الشركة.

تركز إدارة الشركة في مخاطر الائتمان من خلال مراقبة تصنيف الجدارة الائتمانية للعملاء الحاليين بشكل ربع سنوي ومن خلال المراجعة الشهرية لتحليل اعمار الديون من الذمم التجارية. عند مراقبة مخاطر ائتمان العملاء، يتم تجميع العملاء وفقاً للخصائص الائتمانية. يتم تصنيف العملاء المصنفين على أنهم "مخاطر عالية" على قائمة العملاء الذين لا يتم التعامل معهم، ولا يتم إجراء تعاقدات لجلة إلا بموافقة مجلس الإدارة، أو يتم الدفع مقدماً.

تقتصر المعاملات المصرفية على فروع البنوك المحلية ذات تصنيف ائتماني جيد. ترى الإدارة أن الرصيد المتبقي لدى المؤسسات المالية بدون تصنيف رسمي هي مؤسسات مالية عالية الجدارة الائتمانية.

مخاطر أسعار العمولة

هي التعرض لمخاطر متنوعة مرتبطة بتأثير تنديب أسعار الفائدة المساندة على المركز المالي والتدفقات النقدية للشركة. وتنشأ مخاطر أسعار الفائدة للشركة من الديون البنكية قصيرة الأجل والديون طويلة الأجل والتي تكون بأسعار فائدة معومة. لا توجد قروض بنكية على الشركة لذا فإن مخاطر القيمة العادلة والتدفقات النقدية لأسعار الفائدة غير جوهرية بالنسبة للشركة.

مخاطر السيولة

مخاطر السيولة هي المخاطر التي تواجهها الشركة من الصعوبات في الوفاء بالتزاماتها المرتبطة بالالتزامات المالية. يتم مراقبة متطلبات السيولة على أساس منتظم وتحاول الإدارة توفير سيولة كافية للوفاء بأي التزامات عند ظهورها.

إن سياسة الشركة هي التأكد من أن لديها دائماً ما يكفي من السيولة لتتمكن من الوفاء بالتزاماتها عند استحقاقها. ولتحقيق هذا الهدف، تسعى إلى الحفاظ على أرصدة نقدية للوفاء بالمتطلبات المتوقعة لفترة لا تقل عن ٣٠ يوماً.

وفيما يلي الاستحقاقات طبقاً للمطلوبات المالية في نهاية السنة المالية:-

أكثر من سنة	عند الطلب أو أقل من سنة	القيمة الدفترية	٣١ ديسمبر ٢٠٢٠م
--	٥٥٦,٧٢٥	٥٥٦,٧٢٥	المطلوبات المالية
--	١,٦١٠,٦٤٨	١,٦١٠,٦٤٨	مصرفات مستحقة وأرصده دائنة أخرى
٢,٣٧٨,٠٤٥	--	٢,٣٧٨,٠٤٥	الزكاة المستحقة
٢,٣٧٨,٠٤٥	٢,١٦٧,٣٧٣	٤,٥٤٥,٤١٨	مكافأة نهاية الخدمة للموظفين

شركة رؤوم التجارية
(شركة مساهمة سعودية مغلقة)

إيضاحات حول القوائم المالية
للسنة المنتهية في ٣١ ديسمبر ٢٠٢٠م
(جميع المبالغ بالريال السعودي ما لم يذكر خلاف ذلك)

٢٥- الأدوات المالية وإدارة المخاطر (تتمة)

مخاطر العملة

هي المخاطر المتمثلة في احتمالية تذبذب قيمة أداة مالية ما بسبب التغيرات في أسعار صرف العملات الأجنبية. تتم معاملات الشركة بصورة أساسية بالريال السعودي والدولار الأمريكي واليورو. المعاملات الأخرى التي تتم بعملة أجنبية تعتبر غير هامة. وتدار مخاطر العملة بصورة منتظمة.

مخاطر أسعار السلع

هي المخاطر المرتبطة بالتغيرات في أسعار بعض السلع والتي تتعرض لها الشركة من تأثير غير مرغوب فيه على تكاليف الشركة وتدفقاتها النقدية. تنشأ هذه المخاطر في أسعار البضائع الأساسية من المشتريات المتوقعة لبعض البضائع من المواد الخام التي تستخدمها الشركة. إن تغيراً افتراضياً بنسبة ٥٪ /- في الإيرادات / التكاليف من شأنه أن يؤثر على صافي الربح/ الخسارة كما يلي:

٣١ ديسمبر ٢٠٢٠م	التغير في الافتراضات	التأثير على الإيرادات	التأثير على صافي الربح
الإيرادات السنوية ١٠٨,٨٥٥,١٧٦	+٥٪ -٥٪	٥,٤٤٢,٧٥٨ (٥,٤٤٢,٧٥٨)	٥,٤٤٢,٧٥٨ (٥,٤٤٢,٧٥٨)
٣١ ديسمبر ٢٠٢٠م	التغير في الافتراضات	التأثير على التكاليف	التأثير على صافي الربح
التكاليف السنوية (٦,٩٤٩,٠٨١٧)	+٥٪ -٥٪	٣,٤٧٤,٥٤٠ (٣,٤٧٤,٥٤٠)	٣,٤٧٤,٥٤٠ (٣,٤٧٤,٥٤٠)

٢٦- قياس القيمة العادلة

تقيس الشركة الأدوات المالية بتاريخ كل قائمة مركز مالي. والإفصاحات المتعلقة بالقيمة العادلة للأدوات المالية التي تقاس بالقيمة العادلة أو عند الإفصاح عن القيمة العادلة المدرجة في هذا الإفصاح.

تمثل القيمة العادلة السعر المقبوض نظير بيع أصل ما أو المدفوع لتحويل التزام ما في معاملة نظامية بين المشاركين في السوق بتاريخ القياس. يستند قياس القيمة العادلة على افتراض إجراء معاملة بين الأصل أو تحويل الالتزام أما:

- في السوق الرئيسي للأصول أو المطلوبات
- في ظل وجود السوق الرئيسية، في أكثر الأسواق منفعة للأصول أو المطلوبات.

يجب أن تركز السوق الرئيسية أو الأكثر فائدة متاحة أمام الشركة. وتقاس القيمة العادلة للأصول أو المطلوبات باستخدام افتراضات على ان المشاركين في السوق سيستخدمونها عند التسعير للأصول أو المطلوبات وعلى فرضية ان المشاركين في السوق يسعون لتحقيق أفضل منافع اقتصادية. ويراعى قياس القيمة العادلة لأصل غير مالي قدرة المشاركين في السوق على تحقيق منافع اقتصادية من الأصل على نحو أفضل أو أعلى فائدة ممكنة أو عن طريق بيعه لمشارك آخر في السوق سيستخدم الأصل على نحو أفضل وأعلى فائدة ممكنة. وتصنف كافة الأصول والمطلوبات، التي تقاس بقيمتها العادلة أو يوضح عنها في القوائم المالية، ضمن التسلسل الهرمي للقيمة العادلة. وفيما يلي بيان بذلك على أساس مدخلات المستوى الأدنى والهامة لقياس القيمة العادلة ككل:

المستوى (١): الأسعار المدرجة (بدون تعديل) في سوق نشط لأصول ومطلوبات مماثلة
المستوى (٢): طرق تقييم فنية تعتبر مدخلات المستوى الأدنى والهامة لقياس القيمة العادلة لها قابلية للملاحظة بصورة مباشرة أو غير مباشرة.

المستوى (٣): طرق تقييم فنية تعتبر مدخلات المستوى الأدنى والهامة لقياس القيمة العادلة لها غير قابلة للملاحظة.

قيمت الإدارة ان النقد وما في حكمه والحسابات المدينة التجارية والحسابات الدائنة التجارية والمطلوبات المتداولة الأخرى تقارب قيمها الدفترية وذلك يعود الى حد كبير لتواريخ الاستحقاق القصيرة الاجل لهذه الأدوات.

شركة رؤوم التجارية
(شركة مساهمة سعودية مغلقة)

إيضاحات حول القوائم المالية
للسنة المنتهية في ٣١ ديسمبر ٢٠٢٠م
(جميع المبالغ بالريال السعودي ما لم يذكر خلاف ذلك)

٢٦- قياس القيمة العادلة (تتمة)

إدارة مخاطر رأس المال
تتمثل أهداف الشركة عند إدارة رأس المال في الحفاظ على قدرة الشركة على الاستثمار كمتشاة مستمرة، بحيث يمكنها الاستثمار في الحفاظ على هيكل رأس المال الأمثل لتكليف رأس المال. من أجل الحفاظ على هيكل رأس المال أو تعديله، يجوز للشركة الحصول على / سداد التمويل من / إلى المؤسسات المالية.
وتمشيا مع الشركات المثيلة بالصناعة، تدير الشركة مخاطر رأس المال من خلال مراقبه مستويات ديونها وأصولها السائلة، وفيما يلي تحليل صافي الديون للشركة لحقوق الملكية:-

٢٠١٩م	٢٠٢٠م	
٤٤,٩٠٦,١١٢	٤٣,٧١٤,٢٥١	اجمالي المطلوبات
(٥,٣٤٨,٦٥٥)	(٢٣,٧٨٦,٩٦٨)	بخصم: النقد وما في حكمه
٣٩,٥٥٧,٤٥٧	١٩,٩٢٧,٢٨٣	صافي الديون
١٣٩,٤٢٢,٩١٣	٨٦,٦٧٩,٥١٦	اجمالي حقوق الملكية
٪٢٨,٣	٪٢٣	نسبة الديون لحقوق الملكية

٢٧- أرقام المقارنة
تم إعادة تويب بعض ارقام المقارنة للتماشي مع تويب السنة الحالية.

٢٨- اعتماد القوائم المالية
تم اعتماد القوائم المالية المرفقة من قبل مجلس إدارة الشركة بتاريخ ٢٦ رجب ١٤٤٢هـ الموافق ١٠ مارس ٢٠٢١م.

٢٠١٠ - القوائم المالية الأولية لفترة الستة أشهر المنتهية في ٣٠ يونيو لعام ٢٠٢١ م.

شركة رؤوم التجارية
(شركة مساهمة سعودية مقفلة)

القوائم المالية الأولية الموجزة (غير مدققة)
لفترتي الثلاثة والستة أشهر المنتهية في ٣٠ يونيو ٢٠٢١ م
مع تقرير الفحص لمراجع الحسابات المستقل

شركة رؤوم التجارية
(شركة مساهمة سعودية مقفلة)

القوائم المالية الأولية الموجزة (غير مدققة)
لفترتي الثلاثة والسنة المنتهية في ٣٠ يونيو ٢٠٢١م

فهرس المحتويات

صفحة

١	تقرير الفحص لمراجع الحسابات المستقل للقوائم المالية الأولية الموجزة
٢	قائمة المركز المالي الأولية الموجزة
٣	قائمة الربح أو الخسارة والدخل الشامل الآخر الأولية الموجزة
٤	قائمة التغيرات في حقوق الملكية الأولية الموجزة
٦-٥	قائمة التدفقات النقدية الأولية الموجزة
١٥-٧	إيضاحات حول القوائم المالية الأولية الموجزة

تقرير الفحص لمراجع الحسابات المستقل حول القوائم المالية الأولية الموجزة

إلى / السادة مساهمي شركة رؤوم التجارية
(شركة مساهمة سعودية مغلقة)

مقدمة

لقد فحصنا قائمة المركز المالي الأولية الموجزة المرفقة لشركة رؤوم التجارية ("الشركة") - شركة مساهمة سعودية مغلقة - كما في ٣٠ يونيو ٢٠٢١م، وقائمة الربح أو الخسارة والدخل الشامل الآخر لفترة الثلاث أشهر الستة أشهر المنتهين في ٣٠ يونيو ٢٠٢١م وقائمة التغيرات في حقوق الملكية الأولية الموجزة وقائمة التدفقات النقدية الأولية الموجزة لفترة الستة أشهر المنتهية في ذلك التاريخ، وملخص بالسياسات المحاسبية الهامة والإيضاحات التفسيرية الأخرى. إن الإدارة هي المسؤولة عن إعداد وعرض هذه القوائم المالية الأولية الموجزة وفقاً لمعيار المحاسبة الدولي (٣٤) "التقرير المالي الأولي" المعتمد في المملكة العربية السعودية. إن مسؤوليتنا هي إبداء استنتاج عن هذه القوائم المالية الأولية الموجزة استناداً إلى فحصنا.

نطاق الفحص

لقد قمنا بالفحص وفقاً للمعيار الدولي لارتباطات الفحص رقم (٢٤١٠) "فحص المعلومات المالية الأولية المنفذ من قبل المراجع المستقل للمنتهية"، المعتمد في المملكة العربية السعودية، ويشتمل فحص القوائم المالية الأولية على توجيه استفسارات بشكل أساسي للأشخاص المسؤولين عن الأمور المالية والمحاسبية، وتطبيق إجراءات تحليلية وإجراءات فحص أخرى. ويعد الفحص أقل بشكل كبير في نطاقه من المراجعة التي يتم القيام بها طبقاً للمعايير الدولية للمراجعة المعتمدة في المملكة العربية السعودية، وبالتالي لن نتحقق من الحصول على تأكيد بأننا سنعلم بجميع الأمور الهامة التي يمكن التعرف عليها خلال عملية المراجعة. وبالتالي فإننا لا نبدى رأي مراجعة.

الاستنتاج

واستناداً إلى فحصنا، فإنه لم يلفت انتباهنا أي أمر يدعو للاعتقاد بأن القوائم المالية الأولية الموجزة المرفقة لم يتم إعدادها من جميع الجوانب الجوهرية وفقاً لمعيار المحاسبة الدولي رقم (٣٤) المعتمد في المملكة العربية السعودية.

عن البسام وشركاؤه



احمد عبدالمجيد مهندس
محاسب قانوني رقم (٤٧٧)

القصيم، المملكة العربية السعودية
١٥ صفر ١٤٤٣ هـ
٢٢ سبتمبر ٢٠٢١ م

شركة رؤوم التجارية
(شركة مساهمة سعودية مغلقة)

قائمة المركز المالي الأولية الموجزة

كما في ٣٠ يونيو ٢٠٢١ م
(كافة المبالغ بالريال السعودي ما لم يذكر خلاف ذلك)

٣١ ديسمبر ٢٠٢٠ م (مدققة)	٣٠ يونيو ٢٠٢١ م (غير مدققة)	إيضاح
الموجودات		
الموجودات غير المتداولة		
٤٢,٠٨٠,١٧٧	٤٢,٠٩٧,٨٨٩	٤
٤٢,٥٩٨	٣٧,١٤٢	
٣٦,٦١١,٧٧٨	٣٥,٦١٨,٤١٢	٥
٧٨,٧٣٤,٥٥٣	٧٧,٧٥٣,٤٤٣	
الموجودات المتداولة		
٢٢,٤٥٥,٤٠٦	٣٣,٣١٢,٩٠١	
٣,١٦٩,٢٥٥	٣,١٠٢,١٦٦	٦
٢,٢٤٧,٥٨٥	١,٥٢٩,٠١٧	٧
٢٣,٧٨٦,٩٦٨	١٦,٠٨٩,٩٨٥	٨
٥١,٦٥٩,٢١٤	٥٤,٠٣٤,٠٦٩	
١٣٠,٣٩٣,٧٦٧	١٣١,٧٨٧,٥١٢	
حقوق الملكية والمطلوبات		
حقوق الملكية		
٥٠,٠٠٠,٠٠٠	٥٠,٠٠٠,٠٠٠	٩
٩,٥٢٦,٤٢٥	١١,٠٦٥,٩٩٥	١٠
(٣١٨,٢٨٠)	(٣٤٨,٤٤٨)	
٢٧,٤٧١,٣٧١	٢٧,٣٢٧,٥٠٣	
٨٦,٦٧٩,٥١٦	٨٨,٠٤٥,٠٥٠	
المطلوبات		
المطلوبات غير المتداولة		
٢,٣٧٨,٠٤٥	٢,٤٥٣,٥٢٠	١١
٣٧,٣٤٧,٩٣٥	٣٧,٠٦٨,٣٧٠	٥
٣٩,٧٢٥,٩٨٠	٣٩,٥٢١,٨٩٠	
المطلوبات المتداولة		
١,٢٣٩,٥٨٤	٩٨٢,٣٢٦	٥
--	٨٤٢,٤٣٦	
١,١٣٨,٠٣٩	١,٢٦٥,٧٥٠	١٢
١,٦١٠,٦٤٨	١,١٣٠,٠٦٠	١٣
٣,٩٨٨,٢٧١	٤,٢٢٠,٥٧٢	
٤٣,٧١٤,٢٥١	٤٣,٧٤٢,٤٦٢	
١٣٠,٣٩٣,٧٦٧	١٣١,٧٨٧,٥١٢	
المدير المالي		
الرئيس التنفيذي		
رئيس مجلس الإدارة		

تعتبر الإيضاحات المرفقة من (١) إلى (٢٠) جزءاً لا يتجزأ من هذه القوائم المالية الأولية الموجزة.

شركة رؤوم التجارية
(شركة مساهمة سعودية مقفلة)
قائمة التغيرات في حقوق الملكية الألية الموزعة
لفترة السنة المنتهية في ٣٠ يونيو ٢٠٢١ م
(جميع المبالغ بالريال السعودي ما لم يذكر خلاف ذلك)

الإجمالي	أرباح مقبلة	احتياطي آخر	احتياطي نظامي	رأس المال	إيضاح
١٣٩,٤٢٢,٩١٣	١٧,٧٦١,٠٩٧	(٢٥٧,٩٤٤)	٦,٩١٩,٧٦٠	١١٥,٠٠٠,٠٠٠	الرصيد كما في ١ يناير ٢٠٢٠ (مدققة)
(٦٥,٠٠٠,٠٠٠)	--	--	--	(٦٥,٠٠٠,٠٠٠)	تخفيض رأس المال
١٦,٠٤٧,١٤٦	١٦,٠٤٧,١٤٦	--	--	--	صافي ربح السنة
(٣٠,١٦٨)	--	(٣٠,١٦٨)	--	--	خسائر اكتوارية من إعادة تقييم مزايا نهاية الخدمة
--	(١,٦٠٤,٧١٥)	--	١,٦٠٤,٧١٥	--	المحول الى الاحتياطي النظامي
(١١,٥٠٠,٠٠٠)	(١١,٥٠٠,٠٠٠)	--	--	--	أرباح موزعة
٧٨,٩٣٩,٨٩١	٢٠,٧٠٣,٥٢٨	(٢٨٨,١١٢)	٨,٥٢٤,٤٧٥	٥٠,٠٠٠,٠٠٠	الرصيد في ٣٠ يونيو ٢٠٢٠ (غير مدققة)
٨٦,٦٧٩,٥١٦	٢٧,٤٧١,٣٧١	(٣١٨,٢٨٠)	٩,٥٢٦,٤٢٥	٥٠,٠٠٠,٠٠٠	الرصيد كما في ١ يناير ٢٠٢١ (مدققة)
١٥,٣٩٥,٧٠٢	١٥,٣٩٥,٧٠٢	--	--	--	صافي ربح الفترة
(٣٠,١٦٨)	--	(٣٠,١٦٨)	--	--	خسائر اكتوارية من إعادة تقييم مزايا نهاية الخدمة
--	(١,٥٣٩,٥٧٠)	--	١,٥٣٩,٥٧٠	--	المحول الى الاحتياطي النظامي
(١٤,٠٠٠,٠٠٠)	(١٤,٠٠٠,٠٠٠)	--	--	--	توزيعات الأرباح
٨٨,٠٤٥,٥٠٠	٢٧,٣٢٧,٥٠٣	(٣٤٨,٤٤٨)	١١,٠٦٥,٩٩٥	٥٠,٠٠٠,٠٠٠	الرصيد في ٣٠ يونيو ٢٠٢١ (غير مدققة)

رئيس مجلس الإدارة

الرئيس التنفيذي

المدير المالي

تعتبر الإيضاحات المرفقة من (١) إلى (٣٠) جزء لا يتجزأ من هذه القوائم المالية الألية الموزعة.

شركة رؤوم التجارية
(شركة مساهمة سعودية مغلقة)

قائمة التدفقات النقدية الأولية الموجزة
لفترتي الثلاثة والسنة المنتهية في ٣٠ يونيو ٢٠٢١م
(كافة المبالغ بالريال السعودي ما لم يذكر خلاف ذلك)

المعاملات غير النقدية:

٣٠ يونيو ٢٠٢٠م (غير مدققة)	٣٠ يونيو ٢٠٢١م (غير مدققة)	
٦٥,٠٠٠,٠٠٠	--	تحويل المخفض من رأس المال الي أطراف ذات علاقة
(٦٥,٠٠٠,٠٠٠)	--	تخفيض رأس المال
١,٦٠٤,٧١٥	١,٥٣٩,٥٧٠	المحول الي احتياطي نظامي
٣٠,١٦٨	٣٠,١٦٨	خسائر اكنوارية

رئيس مجلس الإدارة

الرئيس التنفيذي

المدير المالي

تعتبر الإيضاحات المرفقة من (١) إلى (٢٠) جزءاً لا يتجزأ من هذه القوائم المالية الأولية الموجزة.

شركة رؤوم التجارية (شركة مساهمة سعودية مقفلة)

إيضاحات حول القوائم المالية الأولية الموجزة
لفترتي الثلاثة والسنة أشهر المنتهية في ٣٠ يونيو ٢٠٢١م
(كافة المبالغ بالريال السعودي ما لم يذكر خلاف ذلك)

١. الشركة والأنشطة الرئيسية

تأسست شركة رؤوم التجارية ("الشركة"). كشركة مساهمة مقفلة بموجب نظام الشركات في المملكة العربية السعودية تحت السجل التجاري رقم ١١٣١٠١٠٥٢٥ بتاريخ ١٢ رمضان ١٤٣٨هـ الموافق ٧ يونيو ٢٠١٧م حيث وافق الشركاء في اجتماع الشركاء بالشركة بتاريخ ٤ رمضان ١٤٣٨هـ الموافق ٣٠ مايو ٢٠١٧م على تحول الشركة من شركة ذات مسؤولية محدودة إلى شركة مساهمة سعودية مقفلة عن طريق تحويل الشركة بما لها من حقوق وما عليها من التزامات وقد صدر القرار الوزاري رقم (٣٠٧/ق) بتاريخ ١١ رمضان ١٤٣٨هـ الموافق ٧ يونيو ٢٠١٧م بالموافقة على إعلان التحول إلى شركة مساهمة سعودية مقفلة بداية من ٧ يونيو ٢٠١٧م (تاريخ السجل التجاري والذي يعتبر تاريخ بداية السنة المالية الأولى للشركة بناء على النظام الأساسي).

تقوم الشركة بمزاولة وتنفيذ الأغراض التالية:

تجارة الزجاج والمرابا وديكورات الالومنيوم وتركيبها، الصناعات التحويلية وفروعها حسب التراخيص الصناعية، التشييد والبناء، النقل والتخزين والتبريد، خدمات المال والأعمال والخدمات الأخرى، خدمات اجتماعية وجماعية وشخصية، التجارية، تقنية المعلومات، الأمن والسلامة، الزراعة والصيد، المناجم والبتروول وفروعها، الكهرباء والغاز والماء وفروعها، وتمارس الشركة انشطتها وفق الانظمة المتبعة وبعد الحصول على التراخيص اللازمة من الجهات المختصة ان وجدت.

يقع المركز الرئيسي للشركة في العنوان التالي: القصيم – بريدة – المنطقة الصناعية الأولى

تتضمن القوائم المالية الأولية الموجزة المرفقة حسابات الشركة وفروعها الاتي بيانها:

المدينة	اسم الفرع	سجل تجاري
القصيم	فرع شركة رؤوم التجارية – بريدة -صناعية السليم	١١٣١٠٥٨٠١٣
القصيم	مصنع رؤوم للزجاج – بريدة – المدينة الصناعية	١١٣١٠٢٤١٤٧
القصيم	فرع شركة رؤوم التجارية – الرس – المدينة الصناعية	١١٣٢٠١١٠٩٧
القصيم	فرع شركة رؤوم التجارية – عنيزة – المدينة الصناعية	١١٢٨٠١٩٩٣٨
الرياض	فرع شركة رؤوم التجارية – شارع المدينة المنورة	١٠١٠٦١١١٩٦
الرياض	فرع شركة رؤوم التجارية – حي الفاروق	١٠١٠١٩٩٤١٩
جدة	فرع شركة رؤوم التجارية – حي الخمرة	٤٠٣٠٣٤١٧١٨

شركة رؤوم التجارية
(شركة مساهمة سعودية مغلقة)

إيضاحات حول القوائم المالية الأولية الموجزة (تتمة)
لفتري الثلاثة والسنة أشهر المنتهية في ٣٠ يونيو ٢٠٢١م

٢. أسس الإعداد

بيان الالتزام

تم إعداد القوائم المالية الأولية الموجزة لفتري الثلاثة والسنة أشهر المنتهية في ٣٠ يونيو ٢٠٢١م وفقاً لمعيار المحاسبة الدولي رقم (٣٤) "التقرير المالي الأولي" المعتمد في المملكة العربية السعودية والمعايير والإصدارات الأخرى المعتمدة من قبل الهيئة السعودية للمراجعين والمحاسبين القانونيين.

لا تتضمن القوائم المالية الأولية الموجزة المرفقة كافة المعلومات والإفصاحات المطلوبة لإعداد القوائم المالية السنوية، لذا يجب أن تقرأ جنباً إلى جنب مع القوائم المالية للسنة المنتهية في ٣١ ديسمبر ٢٠٢٠م، بالإضافة إلى أن نتائج عمليات الفترات الأولية لا تمثل بالضرورة مؤشراً للدلالة على نتائج عمليات السنة الكاملة.

إن السياسات المحاسبية المتبعة في إعداد القوائم المالية الأولية الموجزة تتماشى مع تلك السياسات المتبعة في إعداد القوائم المالية السنوية للشركة عن السنة المنتهية في ٣١ ديسمبر ٢٠٢٠م.

أساس القياس

أعدت القوائم المالية الأولية الموجزة وفقاً لمبدأ التكلفة التاريخية، إلا إذا سمحت المعايير الدولية للتقرير المالي بالقياس وفقاً لطرق تقييم أخرى.

إن إعداد القوائم المالية الأولية الموجزة وفقاً للمعايير الدولية للتقرير المالي، يتطلب من الإدارة وضع الأحكام، وتقديرات وإفصاحات التي قد تؤثر على تطبيق السياسات المحاسبية والمبالغ المصرح عنها بالقوائم المالية الأولية الموجزة، إن هذه التقديرات والإفصاحات الهامة قد تم الإفصاح عنها بالقوائم المالية السنوية للسنة المنتهية في ٣١ ديسمبر ٢٠٢٠م.

يتم قياس البنود المدرجة في القوائم المالية الأولية الموجزة للشركة باستخدام عمله البيئة الاقتصادية التي تعمل فيها الشركة ("العملة الوظيفية"). يتم عرض القوائم المالية الأولية الموجزة بالريال السعودي و هي العملة الوظيفية وعمله العرض.

العملة الوظيفية وعملة العرض

تم عرض القوائم المالية الأولية الموجزة بالريال السعودي وهي العملة الوظيفية وعملة العرض للشركة.

٣. السياسات المحاسبية الجديدة

لا توجد معايير جديدة تم إصدارها ومع ذلك فإن عدداً من التعديلات على المعايير سارية اعتباراً من ١ يناير ٢٠٢١م والتي تم شرحها في القوائم المالية السنوية للشركة ولكن ليس لها أثر جوهري على القوائم المالية الأولية الموجزة للشركة.

١/٣ معايير وتفسيرات وتعديلات جديدة

تتوافق السياسات المحاسبية المستخدمة في إعداد هذه القوائم المالية مع تلك المستخدمة والمفصّل عنها في القوائم المالية السنوية للشركة للسنة المنتهية في ٣١ ديسمبر ٢٠٢٠م. هناك معايير وتعديلات وتفسيرات جديدة تنطبق لأول مرة في عام ٢٠٢١م، ولكن ليس لها تأثير على القوائم المالية للشركة.

هناك العديد من التعديلات والتفسيرات الأخرى التي تم إصدارها ولكنها لم تصبح سارية المفعول حتى تاريخ إصدار القوائم المالية للشركة. ويرى مجلس إدارة الشركة أن ذلك لن يكون له تأثير كبير على القوائم المالية للشركة. يعتزم الشركة اعتماد تلك التعديلات والتفسيرات، إن طبقت.

شركة رؤوم التجارية
(شركة مساهمة سعودية مغلقة)

إيضاحات حول القوائم المالية الأولية الموجزة (تتمة)
للفتري الثلاثة والستة أشهر المنتهية في ٣٠ يونيو ٢٠٢١م

٣. السياسات المحاسبية الجديدة (تتمة)

١/٣ معايير وتفسيرات وتعديلات جديدة التعديلات

فيما يلي عدد من التعديلات على المعايير الصادرة والتي تسري اعتباراً من هذه السنة ولكن ليس لها تأثير جوهري على القوائم المالية للشركة، باستثناء ما يذكر بالأسفل.

١/١/٣ المعايير والتفسيرات الجديدة والمعدلة التي ليست سارية بعد

لم تقم الشركة بتطبيق المعايير الدولية للتقارير المالية الجديدة والمعدلة التالية التي تم إصدارها ولكنها لم تصبح سارية المفعول بعد.

مختصر عن التعديل	تطبيق للسنوات التي تبدأ في أو بعد	الوصف	تعديلات على المعايير
تحدد التعديلات أن "تكلفة الوفاء" بالعقد تشمل "التكاليف التي تتعلق مباشرة بالعقد. تنطبق هذه التعديلات على العقود التي لم تقب المنشأة بها بعد بجميع التزاماتها في بداية فترة التقرير السنوي التي تطبق فيها المنشأة التعديلات أولاً. المعيار الدولي للتقرير المالي رقم ١٦: يزيل التعديل الرسم التوضيحي لسداد التحسينات على العقارات المستأجرة	١ يناير ٢٠٢٢م	العقود المحففة - تكلفة إتمام العقد	معيار المحاسبة الدولي ٣٧
المعيار الدولي للتقرير المالي ٩: يوضح التعديل أنه عند تطبيق اختبار "١٠ في المائة" لتقييم ما إذا كان سيتم إلغاء الاعتراف بالالتزام المالي، لا تشمل المنشأة سوى الرسوم المدفوعة أو المستلمة بين المنشأة (المقترض) والمقرض. يجب تطبيق التعديل بأثر مستقبلي على التعديلات والتبادلات التي تحدث في أو بعد التاريخ الذي تطبق فيه المنشأة التعديل لأول مرة.	١ يناير ٢٠٢٢م	تحسينات سنوية على معايير المعايير الدولية للتقارير المالية ٢٠١٨م-٢٠٢٠م	المعيار الدولي للتقرير المالي ١٦، ٩، ١ ومعايير المحاسبة الدولية ٤١
المعيار المحاسبي الدولي ٤١: يلغي التعديل مطلب معيار المحاسبة الدولي رقم ٤١ للمنشآت لاستبعاد التدفقات النقدية للضرائب عند قياس القيمة العادلة.			
المعيار الدولي للتقرير المالي ١: يوفر التعديل إعفاءً إضافياً لشركة تابعة تصبح بعد تطبيقها لأول مرة بعد الشركة الأم فيما يتعلق بمحاسبة فرق الترجمة التراكمي.			

شركة رؤوم التجارية
(شركة مساهمة سعودية مغلقة)

إيضاحات حول القوائم المالية الأولية الموجزة (تتمة)
لفترتي الثلاثة والسنة أشهر المنتهية في ٣٠ يونيو ٢٠٢١م

٣. السياسات المحاسبية الجديدة (تتمة)

١/١/٣ المعايير والتفسيرات الجديدة والمعدلة التي ليست سارية بعد (تتمة)

مخلص عن التعديل	تطبيق للسنوات التي تبدأ في أو بعد	الوصف	تعديلات على المعايير
تم تحديث التعديل ككل للمعيار الدولي للتقرير المالي ٣ بحيث يشير إلى الإطار المفاهيمي لعام ٢٠١٨م بدلاً من إطار عام ١٩٨٩م.	١ يناير ٢٠٢٢م	إشارة إلى الإطار المفاهيمي	المعيار الدولي للتقرير المالي ٣
وضح التعديل ما هو المقصود بالحق في إرجاء التسوية، وأن الحق في التأجيل يجب أن يكون موجوداً في نهاية فترة التقرير، وأن هذا التصنيف لا يتأثر باحتمالية ممارسة الكيان لحق التأجيل الخاص به، وذلك فقط إذا كان مضمناً المشتقات في التزام قابل للتحويل هي نفسها أداة حقوق ملكية ولن تؤثر شروط الالتزام على تصنيفها	١ يناير ٢٠٢٣م	تصنيف المطلوبات كالمداولة أو غير متداولة	معيار المحاسبة الدولي ١
تتعامل التعديلات على المعيار الدولي للتقرير المالي ١٠ ومعيار المحاسبة الدولي رقم ٢٨ مع المواقف التي يكون فيها بيع أو مساهمة في الأصول بين المستثمر والشركة الزميلة أو المشروع المشترك. على وجه التحديد، تنص التعديلات على أن الأرباح أو الخسائر الناتجة عن فقدان السيطرة على شركة تابعة.	لا ينطبق	بيع أو المساهمة في الأصول بين المستثمر أو المشروع المشترك	تعديلات على المعيار الدولي للتقرير المالي ١٠ ومعيار المحاسبة الدولي ٢٨

تتوقع الإدارة أن يتم تطبيق تفسيرات وتعديلات المعايير الجديدة هذه في القوائم المالية للشركة عندما تكون قابلة للتطبيق، وقد لا يكون لتطبيق هذه التفسيرات والتعديلات أي تأثير مادي على القوائم المالية للشركة في فترة التطبيق الأولية.

شركة روم التجارية
(شركة مساهمة سعودية مقفلة)

إيضاحات حول القوائم المالية الأولية الموجزة (تتمه)
للفتري الثالثة والسنة المنتهية في ٣٠ يونيو ٢٠٢١ م
(كله المبالغ بالريال السعودي ما لم يذكر خلاف ذلك)

٤. ممتلكات والآت ومعدات

الإجمالي في ٢٠٢٠ م (مقفلة)	الإجمالي في ٢٠٢١ م (غير مقفلة)	مشروعات تحت التنفيذ * التنفيذ	محطات كهرباء	أجهزة كمبيوترية	آلات ومفروشات	سيارات	آلات ومعدات	مباني وإنشآت*	التأقية
٩٤,٤١٠,٣٨٨	٩٤,٩٦٠,٤٧٥	١٩,٠٠٠	٢,٠٦٤,٩٤١	٧٩٨,٩٠٦	٢٦٦,٢٠٩	٦,١٢٤,٣٢١	٥٩,٠٠٥,٩١٣	٢٦,٦٨١,١٨٥	الرصيد في بداية الفترة/السنة إضافات خلال الفترة / السنة
٥٥٠,٠٨٧	١,٨٣٦,٧٥٧	١,٨٣٢,٠٠٠	--	٤,٧٥٧	--	--	--	--	الرصيد في نهاية الفترة/السنة
٩٤,٩٦٠,٤٧٥	٩٦,٧٩٧,٢٣٢	١,٨٥١,٠٠٠	٢,٠٦٤,٩٤١	٨٠٣,٦٦٣	٢٦٦,٢٠٩	٦,١٢٤,٣٢١	٥٩,٠٠٥,٩١٣	٢٦,٦٨١,١٨٥	
٤٢,٧٣٦,٤٢٨	٥٢,٨٨٠,٢٩٨	--	٩٣٣,٧٨٧	٤٨٣,٩٩١	٢٤٠,٠٣٩	٤,٩٤٣,٣٥٦	٤٠,٣٥٩,٩٨٢	٥,٩١٩,١٤٣	الاستهلاك المتراكم
٦,١٤٣,٨٧٠	١,٨١٩,٠٤٥	--	٦٧,٤٧٣	٣٩,٤٣١	٧٧٩	٩١,٢٦٠	١,٢٦٩,٣٦٦	٣٥٠,٧٣٦	الرصيد في بداية الفترة/السنة الإستهلاك المحمل للفترة / السنة
٥٢,٨٨٠,٢٩٨	٥٤,٦٩٩,٣٤٣	--	١,٠٠١,٣٦٠	٥٢٣,٤٦٢	٢٤٠,٨١٨	٥,٠٣٤,٠٩٦	٤١,٠٩٠,٦١٦	٦,٢٦٩,٨٧٩	الرصيد في نهاية الفترة/السنة
٤٢,٠٨٠,١٧٧	٤٢,٠٩٧,٨٨٩	١,٨٥١,٠٠٠	١,٠٦٣,٦٨١	٧٨٠,٢٤١	٢٥٣,٩٩١	١,٠٨٩,٧٠٥	١٧,٣٧٦,٥٦٥	٢٠,٤١١,٣٠٦	صافي القيمة المتبقية
		١٩,٠٠٠	١,١٣١,١٥٤	٣١٤,٩١٥	٢٦,١٧٠	١,١٨٠,٩٦٥	١٨,٠٢٤٥,٩٣١	٢٠,٧٦٢,٠٤٢	في ٣١ ديسمبر ٢٠٢٠ م (مقفلة)
									في ٣٠ يونيو ٢٠٢١ م (غير مقفلة)

تم تحميل الاستهلاك على قائمة الربح أو الخسارة كالاتي:
تكاليف الإيرادات
مصرفات عمومية وإدارية

٣٠ يونيو ٢٠٢٠ م (غير مقفلة)	٣٠ يونيو ٢٠٢١ م (غير المقفلة)
٢,٩٥٨,٦٠٢	١,٦٣٧,١٢٠
٣٢٨,٧٣٣	١٨١,٩٢٥
٣,٢٨٧,٣٣٥	١,٨١٩,٠٤٥

شركة رؤوم التجارية
(شركة مساهمة سعودية مغلقة)

إيضاحات حول القوائم المالية الأولية الموجزة (تتمة)
لفترتي الثلاثة والستة أشهر المنتهية في ٣٠ يونيو ٢٠٢١ م
(جميع المبالغ بالريال السعودي ما لم يذكر خلاف ذلك)

٥. موجودات حق الاستخدام والتزامات عقود الإيجار

١/٥ موجودات حق استخدام

٣١ ديسمبر ٢٠٢٠ م (مدققة)	٣٠ يونيو ٢٠٢١ م (غير مدققة)	
٤٠,٥٨٥,٢٤٢	٤٠,٥٨٥,٢٤٢	التكلفة
٤٠,٥٨٥,٢٤٢	٤٠,٥٨٥,٢٤٢	الرصيد في بداية الفترة/السنة
		الرصيد في نهاية الفترة/السنة
١,٩٨٦,٧٣٢	٣,٩٧٣,٤٦٤	الإطفاء المتراكم
١,٩٨٦,٧٣٢	٩٩٣,٣٦٦	الرصيد في بداية الفترة/السنة
٣,٩٧٣,٤٦٤	٤,٩٦٦,٨٣٠	الإطفاء المحمل للفترة/السنة
		الرصيد في في نهاية الفترة/السنة
٣٦,٦١١,٧٧٨	٣٥,٦١٨,٤١٢	صافي القيمة الدفترية للفترة/السنة

٢/٥ التزامات عقود الإيجار

٣١ ديسمبر ٢٠٢٠ م (مدققة)	٣٠ يونيو ٢٠٢١ م (غير مدققة)	
٣٩,٥٨٩,٨٧٤	٣٨,٥٨٧,٥١٩	الرصيد في بداية الفترة/السنة
١,٢٦٤,٣٥٢	٦١٩,٣٩٨	مصروف الفائدة المحمل خلال الفترة/السنة
(٢,٢٦٦,٧٠٧)	(١,١٥٦,٢٢١)	بخس: مدفوعات خلال الفترة/السنة
٣٨,٥٨٧,٥١٩	٣٨,٠٥٠,٦٩٦	
١,٢٣٩,٥٨٤	٩٨٢,٣٢٦	متداول
٣٧,٣٤٧,٩٣٥	٣٧,٠٦٨,٣٧٠	غير متداول
٣٨,٥٨٧,٥١٩	٣٨,٠٥٠,٦٩٦	
١,٢٣٩,٥٨٤	٩٨٢,٣٢٦	تحليل الاستحقاق
٥,٠١١,٧٧٥	٥,٠١١,٧٧٥	أقل من السنة
٣٢,٣٣٦,١٦٠	٣٢,٠٥٦,٥٩٥	من سنة إلى خمس سنوات
٣٨,٥٨٧,٥١٩	٣٨,٠٥٠,٦٩٦	أكثر من ٥ سنوات

٣/٥ المبالغ المعترف بها في قائمة الربح أو الخسارة والدخل الشامل الاخر الأولية الموجزة
توضح قائمة الربح أو الخسارة المبالغ التالية المتعلقة بعقود الإيجار:

٣١ ديسمبر ٢٠٢٠ م (مدققة)	٣٠ يونيو ٢٠٢١ م (غير مدققة)	
٩٩٣,٣٦٦	٩٩٣,٣٦٦	مصروف استهلاك موجودات حق الاستخدام (محمل على مصروفات البيع والتوزيع)
٦٣٥,٨٠٥	٦١٩,٣٩٨	مصروف فائدة من التزامات عقود الإيجار (محمل على مصروفات عمومية وإدارية)
٢٦,٥٦٨	٢٦,٥٦٨	مصروف عقود إيجار قصيرة الأجل

شركة رؤوم التجارية
(شركة مساهمة سعودية مغلقة)

إيضاحات حول القوائم المالية الأولية الموجزة (تتمة)
لفترتي الثلاثة والستة أشهر المنتهية في ٣٠ يونيو ٢٠٢١م
(كافة المبالغ بالريال السعودي ما لم يذكر خلاف ذلك)

٦. ذمم مدينة تجارية

٣١ ديسمبر ٢٠٢٠م (مدققة)	٣٠ يونيو ٢٠٢١م (غير مدققة)	ذمم مدينة تجارية يخصم مخصص الانخفاض في الذمم المدينة التجارية
٤,٢٢٧,٦٠٤	٤,٤٠٤,٨٦٣	
(١,٠٥٨,٣٤٩)	(١,٣٠٢,٦٩٧)	
<u>٣,١٦٩,٢٥٥</u>	<u>٣,١٠٢,١٦٦</u>	

فيما يلي ملخص حركة مخصص الانخفاض في الذمم المدينة التجارية كما يلي:

٣١ ديسمبر ٢٠٢٠م (مدققة)	٣٠ يونيو ٢٠٢١م (غير مدققة)	الرصيد في بداية الفترة/ السنة المكون خلال الفترة/ السنة المستخدم خلال الفترة/ السنة الرصيد في نهاية الفترة/ السنة
٨٦٣,٢٢٦	١,٠٥٨,٣٤٩	
٢٠٢,٠٤٤	٢٤٤,٣٤٨	
(٦,٩٢١)	--	
<u>١,٠٥٨,٣٤٩</u>	<u>١,٣٠٢,٦٩٧</u>	

٧. مصروفات مدفوعة مقدما وارصدة مدينة أخرى

٣١ ديسمبر ٢٠٢٠م (مدققة)	٣٠ يونيو ٢٠٢١م (غير مدققة)	دفعات مقدمة للموردين مصروفات مدفوعة مقدماً
١,٨٦١,٤٠٢	١,٥٢٦,٣٥٧	
٣٨٦,١٨٣	٢,٥٠٠	
<u>٢,٢٤٧,٥٨٥</u>	<u>١,٥٢٩,٠١٧</u>	

٨. نقد وما في حكمه

٣١ ديسمبر ٢٠٢٠م (مدققة)	٣٠ يونيو ٢٠٢١م (غير مدققة)	أرصدة لدى البنوك نقدية بالصندوق
٢٣,٧٨٦,٩٦٨	١٦,٠٨٩,٩٧٢	
--	١٣	
<u>٢٣,٧٨٦,٩٦٨</u>	<u>١٦,٠٨٩,٩٨٥</u>	

٩. رأس المال

يبلغ رأس مال الشركة المصدر والمدفوع كما في ٣٠ يونيو ٢٠٢١م مبلغ ٥٠ مليون ريال سعودي (٢٠٢٠: ٥٠ مليون ريال) مقسم إلى ٥ مليون سهم مصدر ومدفوع (٢٠٢٠: ٥ مليون سهم) بقيمة اسمية قدرها ١٠ ريال سعودي لكل سهم.

وفقاً لمحضر اجتماع الجمعية العامة غير العادية المنعقدة بتاريخ ١٧ فبراير ٢٠٢٠م، تمت الموافقة على تخفيض رأس مال الشركة بقيمة ٦٥ مليون ريال سعودي عن طريق إلغاء عدد ٦,٥٠٠,٠٠٠ سهم، ليصبح رأس مال الشركة بعد التخفيض ٥٠ مليون ريال سعودي، ويصبح عدد أسهم الشركة بعد التخفيض ٥ مليون سهم، وتم استكمال الإجراءات القانونية والتأشير في السجل التجاري بتاريخ ٢٥ محرم ١٤٤٢هـ الموافق ١٣ سبتمبر ٢٠٢٠م.

١٠. إحتياطي نظامي

وفقاً للنظام الأساسي ونظام الشركات في المملكة العربية السعودية، يتعين على الشركة تحويل ١٠٪ من صافي دخلها إلى الإحتياطي النظامي ويجوز للشركة التوقف عن إجراء التحويل عندما يبلغ هذا الإحتياطي ٣٠٪ من رأسمالها. إن هذا الإحتياطي غير قابل للتوزيع على المساهمين.

شركة رؤوم التجارية
(شركة مساهمة سعودية مغلقة)

إيضاحات حول القوائم المالية الأولية الموجزة (تتمة)
لفترتي الثلاثة والستة أشهر المنتهية في ٣٠ يونيو ٢٠٢١م
(كافة المبالغ بالريال السعودي ما لم يذكر خلاف ذلك)

١١. مزايا نهاية الخدمة للموظفين

الحركة على القيمة الحالية للالتزامات المنافع المحددة

٣٠ ديسمبر ٢٠٢٠م (مدققة)	٣٠ يونيو ٢٠٢١م (غير مدققة)
٢,٠٦٨,٠٩٧	٢,٣٧٨,٠٤٥
٣٦٨,٨٠٤	١٨٤,٤٠٢
٦٠,٣٣٦	٣٠,١٦٨
(١١٩,١٩٢)	(١٣٩,٠٩٥)
٢,٣٧٨,٠٤٥	٢,٤٥٣,٥٢٠

القيمة الحالية للالتزام في بداية الفترة/ السنة
تكلفة الخدمة والفائدة المتضمنة في الربح أو الخسارة للفترة/السنة
الخسائر الاكتوارية للفترة/السنة
المنافع المدفوعة خلال الفترة/ السنة
القيمة الحالية للالتزام في نهاية الفترة/ السنة

١٢. مصروفات مستحقة وأرصدة دائنة أخرى

٣٠ ديسمبر ٢٠٢٠م (مدققة)	٣٠ يونيو ٢٠٢١م (غير مدققة)
٥٨١,٣١٤	٩٠٢,٩٤٩
١٥١,٦٣٠	١٩٠,١١٢
٨٧,٩٨٨	١١١,٤٣٩
٣١٧,١٠٧	٦١,٢٥٠
١,١٣٨,٠٣٩	١,٢٦٥,٧٥٠

ضريبة القيمة المضافة
ارصدة دائنة تحت التسوية
التزامات عقود
مصروفات مستحقة

١٣. مخصص الزكاة
١/١٣ الموقف الزكوي

قدمت الشركة إقراراتها للهيئة العامة للزكاة والدخل حتى السنة المنتهية في ٣١ ديسمبر ٢٠٢٠م وحصلت الشركة على شهادة من الهيئة العامة للزكاة والدخل رقم ١١١٠٦٨٢٨٢٦ سارية المفعول حتى ٢٩ رمضان ١٤٤٣هـ الموافق ٣٠ إبريل ٢٠٢٢م. ولم يتم إصدار أي ربوط زكوية حتى تاريخه.

٢/١٣ بيان حركة المخصص

كانت الحركة في مخصص الزكاة للفترة كما يلي:

٣٠ ديسمبر ٢٠٢٠م (مدققة)	٣٠ يونيو ٢٠٢١م (غير مدققة)
٢,٤٨٠,٩١٩	١,٦١٠,٦٤٨
١,٦١٠,٦٤٨	٨٠٥,٣٢٤
(٢,٤٨٠,٩١٩)	(١,٢٨٥,٩١٢)
١,٦١٠,٦٤٨	١,١٣٠,٠٦٠

الرصيد في بداية الفترة/ السنة
المكون خلال الفترة/ السنة
المدفوع خلال الفترة/ السنة
الرصيد في نهاية الفترة/ السنة

١٤. الإيرادات

٣٠ يونيو ٢٠٢٠م (غير مدققة)	٣٠ يونيو ٢٠٢١م (غير مدققة)
٣١,٤٨٠,٣٨٧	٣٥,٠٨٥,٧٥٦
١٤,٦٦١,٨٨٤	١٤,٣٢٨,٧٣٤
٧,٨٩٥,٨٣٩	٤,٧٢٢,٩٤٦
٩٠٨,٩٤٧	١,١٠٢,٢٠٧
٥٥٧,٩٧١	٤٤٥,٧١٨
٩٥,٨٢٨	٢٣,٧٣١
٦٧,٧٠٧	٩,٦١٠

الزجاج
كريستال
لكسان
بلاستيك
اكريلك
منتجات أخرى
الاكسسوارات

شركة رؤوم التجارية
(شركة مساهمة سعودية مغلقة)

إيضاحات حول القوائم المالية الأولية الموجزة (تتمة)
لفترتي الثلاثة والستة أشهر المنتهية في ٣٠ يونيو ٢٠٢١م
(كافة المبالغ بالريال السعودي ما لم يذكر خلاف ذلك)

٥٥,٦٦٨,٥٦٣	٥٥,٧١٨,٧٠٢
------------	------------

١٥. نصيب السهم من الربح /الخسارة

يتم احتساب نصيب السهم من الربح/الخسارة بعد الزكاة بقسمة صافي الربح/الخسارة على المتوسط المرجح لعدد الأسهم القائمة خلال الفترة. وتم احتساب نصيب الأسهم من ربح/خسائر الفترة كما يلي:

٣٠ يونيو ٢٠٢٠م (غير مدققة)	٣٠ يونيو ٢٠٢١م (غير مدققة)	أ) نصيب السهم الأساسي والمخفض من صافي ربح الفترة
١٦,٠٤٧,١٤٦	١٥,٣٩٥,٧٠٢	ربح الفترة
٥,٠٠٠,٠٠٠	٥,٠٠٠,٠٠٠	المتوسط المرجح لعدد الأسهم المتاحة
٣.٢١	٣.٠٨	نصيب السهم من الربح - بالريال السعودي

١٦. توزيعات الأرباح

بتاريخ ١٠ يناير ٢٠٢١م تم عقد اجتماع للمساهمين والتصويت على قرار توزيع أرباح بمبلغ ٤,٠٠٠,٠٠٠ ريال على المساهمين بناء على حصص كل منهم، وفي تاريخ ١٠ يونيو ٢٠٢١م تم عقد اجتماع للمساهمين والتصويت على قرار توزيع بمبلغ ١٠,٠٠٠,٠٠٠ ريال بمعدل (٢ ريال) للسهم الواحد بمجموع (٥,٠٠٠,٠٠٠ سهم) على المساهمين بناء على حصص كل منهم.

١٧. التقارير القطاعية

قطاع التشغيل

يتم تصنيع منتجات الشركة في المملكة العربية السعودية ولم يحقق اي قطاع أي من الحدود الكمية المشار إليها في المعيار الدولي للتقرير المالي " القطاعات التشغيلية رقم ٨"، وبناءً عليه، لم يتم الإفصاح عن المعلومات القطاعية التشغيلية في القوائم المالية الأولية الموجزة المرفقة.

القطاع الجغرافي

تمثل المبيعات المحلية ١٠٠% من مبيعات الشركة كما في ٣٠ يونيو ٢٠٢١م (٣١ ديسمبر ٢٠٢٠م: ١٠٠% مبيعات محلية). إن كافة موجودات ومطلوبات الشركة موجودة في المملكة العربية السعودية.

١٨. تقويم فيروس كورونا المستجد ("كوفيد-١٩")

تسبب تفشي فيروس كورونا المستجد ("كوفيد-١٩") منذ بداية عام ٢٠٢٠م، وانتشاره في الصين ومن ثم على مستوى العالم في تعطيل الأعمال والنشاط الاقتصادي عالمياً بما في ذلك المملكة العربية السعودية وإعلان منظمة الصحة العالمية تصنيف الفيروس بأنه جائحه، مما اقتضى قيام إدارة الشركة بإعادة النظر في أحكامها الهامة عند تطبيق السياسات المحاسبية للشركة وطرق الاحتساب والمصادر الرئيسية للتقديرات المطبقة على القوائم المالية الأولية الموجزة للفترة المنتهية في ٣٠ يونيو ٢٠٢١م. ومع أنه من الصعب الآن التنبؤ بكامل مدى ومدة الأثر الناتج عن ذلك على الأعمال التجارية والاقتصادية، قامت إدارة الشركة بتقويم الأثر على العمليات وجوانب الأعمال التجارية للشركة بشكل كلي، وتبين لها كما بتاريخ إصدار هذه القوائم المالية الأولية الموجزة، أنه لا يلزم إجراء تغييرات جوهرية على الأحكام والتقديرات الرئيسية. ومع ذلك، وفي ضوء عدم الوضوح حالياً، قد يؤدي أي تغيير مستقبلي في الافتراضات والتقديرات إلى إجراء تعديل جوهري على القيم الدفترية للموجودات أو المطلوبات التي تتأثر بذلك في الفترات المستقبلية. ونظراً لتطور الموقف سريعاً وما يصحبه من عدم وضوح، سوف تستمر الإدارة في تقييم الأثر الناتج عن ذلك وفقاً للتطورات المستقبلية.

١٩. أرقام المقارنة

تم إعادة تبويب بعض ارقام المقارنة للتتماشى مع تبويب الفترة الحالية.

٢٠. اعتماد القوائم المالية

تم اعتماد هذه القوائم المالية الأولية الموجزة للفترة المنتهية في ٣٠ يونيو ٢٠٢١م من قبل مجلس الإدارة بتاريخ ١٥ صفر ١٤٤٣هـ الموافق ٢٢ سبتمبر ٢٠٢١م. مممم

